

DESTINATARIO/A: UNIÓN FENOSA ELECTRICIDADE

## ACORDO DE AUTORIZACIÓN DE INICIO DE TRÁMITE DE CONCESIÓN DO DOMINIO PÚBLICO PORTUARIO

TIPO DE TÍTULO	CONCESIÓN DE OCUPACIÓN DO DPP
OBXECTO	OCUPACIÓN DO DOMINIO PÚBLICO PORTUARIO PARA REALIZAR A ACTIVIDADE DE SUBMINISTRO DE ELECTRICIDADE
SOLICITANTE	UFD DISTRIBUCIÓN ELECTRICIDADE, S.A.
CLAVE	13-07-22-C-3
PORTO	TRAGOVE - ZONA SUR - MUNICIPIO: CAMBADOS

OBRA/S DE PORTOS DE GALICIA QUE SE OCUPA/N	-
--	---

### ANTECEDENTES

Por resolución da Presidencia de Portos de Galicia, **OUTORGOUSE O TÍTULO** de ocupación do dominio público portuario **CLAVE 13-07-95-C-2**. Vixente ata o **02/08/2025**.

O **11/01/2023 ACÓRDASE A TRAMITACIÓN DA CONCESIÓN 13-07-22-C-3**, que regulariza ocupacións que non estaban incluídas no título 13-07-95-C-2 no porto de Cambados e e as ocupacións no porto de Tragove.

O **03/04/2023** a **XEFATURA DE ZONA** remite á **XEFATURA DA ÁREA DE EXPLOTACIÓN E EXPLOTACIÓN** Nota Interior onde expresa o seguinte:

Tal e como se informara pola Zona Sur o 21.09.2022, a rede despregada no porto de Tragove non é continuación da rede despregada no porto de Cambados e, ademais, este rede existente no porto de Tragove forma parte dun título vixente ata o 02.08.2025, de título "Instalación dunha liña de media tensión soterrada" clave **13-07-95-C-2**, cunha ocupación de 700 m<sup>2</sup>.

Esta Xefatura entende que non resulta posible observar o contido do acordo de inicio de trámites, posto que non é posible revertir unha ocupación amparada por un título vixente, nin tampouco confrontar nun mesmo acto ocupacións pertencentes a títulos diferentes (13-07-95-C-2 e 13-07-22-C-3).

Polo exposto, co obxecto de proceder á tramitación da concesión solicitada, propónse ben desvincular unha rede da outra, xa que non son contiguas nin están unidas por unha instalación común, ben tramitar a solicitude como unha modificación substancial do título existente por ampliación da ocupación, ou ben extinguir anticipadamente o título existente e tramitar un título novo sobre o conxunto da rede existente e prevista en ambos portos.

Quédase á espera dunha resposta para continuar coa tramitación segundo proceda.

O **12/06/2025** a **XEFATURA DA ÁREA DE EXPLOTACIÓN E PLANIFICACIÓN PROPÓN O ACORDO DE INICIO DE TRÁMITE**, informando:





*Revisadas as ocupacións nos portos de Cambados e Tragove, compróbase que as ocupacións son independentes, conforme indicado na Nota Interior da Xefatura de Zona indicada anteriormente. Por tanto, desde Xefatura da Área de Explotación e Planificación corríxese se considera adecuado que cada zona de servizo dos portos de Cambados e Tragove teña a súa propia concesión de UFD.*

## CONSIDERACIÓNS LEGAIS E TÉCNICAS

Vista á solicitude do/a interesado/a.

Visto o expediente tramitado de acordo co previsto na Lei 6/2017, do 12 de decembro, de Portos de Galicia.

Visto o informe favorable de proposta de inicio de trámite da concesión indicado nos antecedentes, e considerando que o **uso solicitado é acorde coa DEUP aprobada**.

Considerando que co trámite desta concesión administrativa podería ser compatible co Art. 66 da Lei 6/2017 de portos de Galicia e "a priori" non se observa que prexudica o desenvolvemento das actividades portuarias nin se producen danos a terceiros.

## ACORDO DE AUTORIZACIÓN DE INICIO DE TRÁMITE DE CONCESIÓN

Unha vez examinada a documentación presentada, e considerando axeitada a solicitude, **ACÓRDASE A AUTORIZACIÓN DO INICIO DO TRÁMITE DA CONCESIÓN DE OCUPACIÓN DO DOMINIO PÚBLICO PORTUARIO cos datos do encabezamento.**



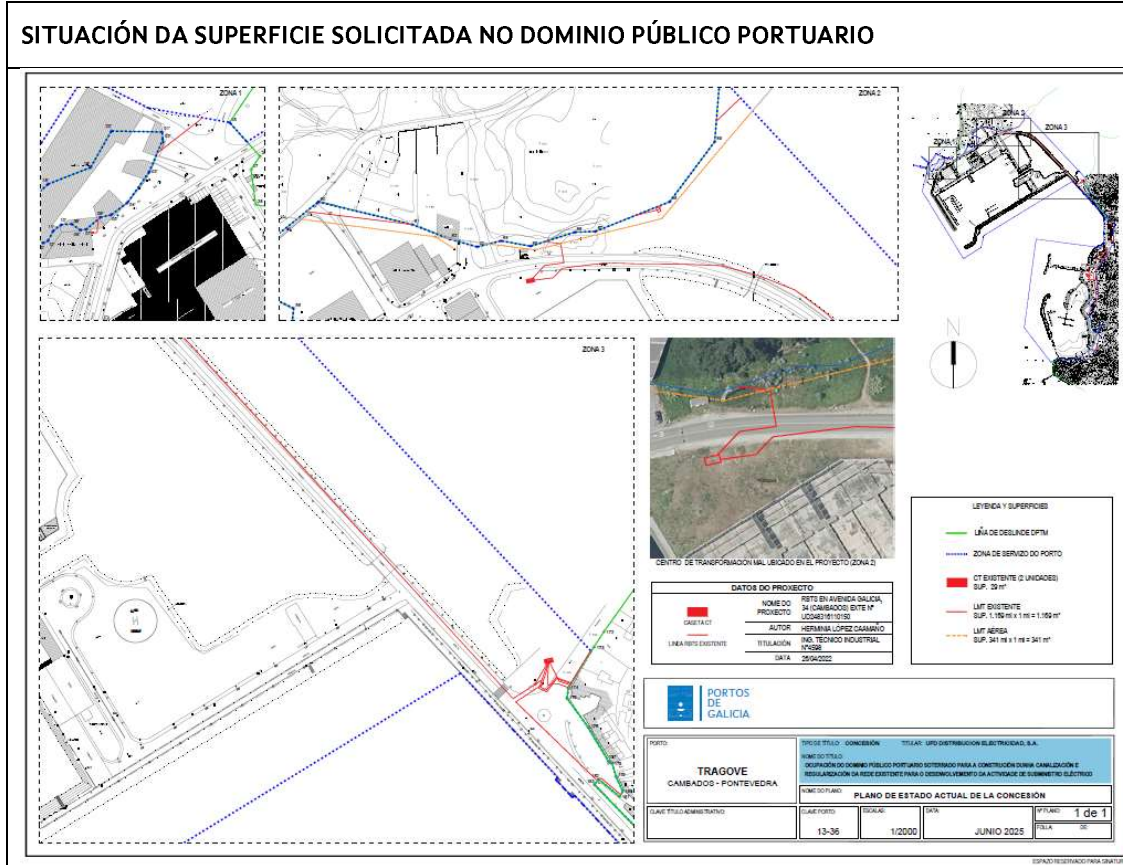

Non obstante con carácter previo ó inicio de trámite, **informase do seguinte:**

### 1. COMPROBACIÓN DA EXISTENCIA DE SOLICITUDE/S OU TÍTULO/S DE OCUPACIÓN NO MESMO PORTO E PROCEDENCIA DO TRÁMITE DA SOLICITUDE

COMPROBACIÓN DA EXISTENCIA DE SOLICITUDE/S OU TÍTULO/S DE OCUPACIÓN NO MESMO PORTO E PROCEDENCIA DO TRÁMITE DA SOLICITUDE	
<input checked="" type="checkbox"/>	A presente SOLICITUDE DE CONCESIÓN non dispón de ningún título outorgado previamente

As copias en papel deste documento teñen condición de copia e serán verificables a través deste código.  
Código: rsmg018aPa98 Verificación: <https://sede.xunta.gal/ove>





## 2. OCUPACIÓN DE SUPERFICIES NO DOMINIO PÚBLICO PORTUARIO :

SUBTIPO DE SUPERFICIE	DESCRIPCIÓN DA OCUPACIÓN ►	IIFAs	IIFAs	IIFAs
		LIÑAS SOTERRADAS	OCUPACIÓN EN SUPERFICIE	LIÑAS AÉREAS
En superficie (m <sup>2</sup> )	29	0	29	0
Soterrada (m <sup>2</sup> )	1.169	1.169	0	0
Rampla (m <sup>2</sup> ) <small>(Indicar exclusivamente en superficie ocupada na sem pía)</small>	-	0	0	0
Voo (m <sup>2</sup> )	341	0	0	341
Lámina de auga en superficie ou somerxida (m <sup>2</sup> )	-	0	0	0
Foso de travelift titularidade de Portos de Galicia (m <sup>2</sup> ) <small>(Indicar exclusivamente a superficie ocupada pola lámina de auga do foso)</small>	-	0	0	0
Novo recheo (m <sup>2</sup> )	-	0	0	0
Superficie ocupada total (m <sup>2</sup> )	1.539	1.169	29	341

## 3. TIPO DE TRAMITACIÓN DA CONCESIÓN:

<b>PROCEDEMENTO DE PROPOSTA DE TRÁMITE E OUTORGAMENTO DA CONCESIÓN<sup>1</sup></b>
<b>Iniciación do procedemento:</b> Solicitud do interesado
<b>Tipo de outorgamento (se procede):</b> DIRECTO. A superficie da concesión é inferior a 2.500 metros cadrados ou son instalacións lineais

## 4. OBRAS, EDIFICACIÓNS E INSTALACIÓNS DE TITULARIDADE DE PORTOS DE GALICIA QUE SE OCUPAN NO DOMINIO PÚBLICO PORTUARIO

<b>OBRAS, EDIFICACIÓNS OU INSTALACIÓNS DE TITULARIDADE DE PORTOS DE GALICIA QUE SE AUTORIZA OCUPAR NO DOMINIO PÚBLICO PORTUARIO</b>
<input checked="" type="checkbox"/> NON se solicita

## 5. NOVAS OBRAS NON DESMONTABLES<sup>2</sup> QUE SE SOLICITAN NO DOMINIO PÚBLICO PORTUARIO:

<b>NOVAS OBRAS NON DESMONTABLES<sup>3</sup> QUE SE SOLICITAN NO DOMINIO PÚBLICO PORTUARIO</b>
<input checked="" type="checkbox"/> NON se solicita/n

## 6. INSTALACIÓNS E EQUIPAMENTOS DESMONTABLES<sup>4</sup> QUE SOLICITAN NO TÍTULO DE OCUPACIÓN DO DOMINIO PÚBLICO PORTUARIO

<b>INSTALACIÓNS E EQUIPAMENTOS DESMONTABLES<sup>5</sup> QUE SE SOLICITA/N NO TÍTULO DE OCUPACIÓN DO DOMINIO PÚBLICO PORTUARIO</b>
<input checked="" type="checkbox"/> NON se solicita/n

<sup>1</sup> Art. 68 da Lei 6/2017 de portos de Galicia

<sup>2</sup> Definición de desmontable, segundo o Art. 51.2 da Lei 22/1988 de Costas

<sup>3</sup> Definición de desmontable, segundo o Art. 51.2 da Lei 22/1988 de Costas

<sup>4</sup> Art. 51.2 da Lei 22/1988 de Costas. NON se solicita ningunha instalación non desmontable.

<sup>5</sup> Definición de desmontable, segundo o Art. 51.2 da Lei 22/1988 de Costas





## 7. OBRAS DE EDIFICACIÓN OU URBANIZACIÓN LINDEIRAS Á ZONA DE SERVIZO DO PORTO

OBRAS DE EDIFICACIÓN OU URBANIZACIÓN LINDEIRAS Á ZONA DE SERVIZO DO PORTO	
<input checked="" type="checkbox"/>	NON se executarán obras de urbanización ou edificación lindeiras coa zona de servizo do porto

## 8. SUBMINISTRACIÓN DE AUGA E ELECTRICIDADE POR PORTOS DE GALICIA:

ELECTRICIDADE - SUBMINISTRACIÓN POR PORTOS DE GALICIA <sup>6</sup>		
NON	NON PRECISA	<input checked="" type="checkbox"/> SOLICITANTE DECLARA QUE NON PRECISA DESTA SUBMINISTRACIÓN
	CONTRATO DE SUBMINISTRO INDEPENDENTE	<input type="checkbox"/> PORTOS DE GALICIA NON REALIZARÁ A SUBMINISTRACIÓN DEBIDO A QUE O INTERESADO DISPÓN/DISPORÁ DE CONTRATO DE SUBMINISTRACIÓN E CONTADOR INDEPENDENTE DA REDE DE PORTOS DE GALICIA. NO CASO NO QUE FOSE NECESARIA A EXECUCIÓN DUNHA ACOMETIDA, NO PRAZO MÁXIMO DUN (1) MES a contar desde a data de notificación do presente título, o interesado DEBERÁ REMITIR A TRAVÉS DO <a href="#">PROCEDIMENTO PR004A</a> DA <a href="#">SEDE ELECTRÓNICA DA XUNTA DE GALICIA</a> PLANOS CO TRAZADO, SECCIÓNS TRANSVERSAIS E REFERENCIADO EN COORDENADAS UTM DA ACOMETIDA DE CONEXIÓN (esta <a href="#">quedará incorporada ao título</a> ) E IDENTIFICAR O CONTRATO DE SUBMINISTRO EMPREGANDO O FORMULARIO EXISTENTE NA SEGUINTE RUTA: <a href="http://www.portosdegalicia.com">www.portosdegalicia.com</a> > Xestións > Modelos e formularios > <a href="#">07A. REMISIÓN DA ÚLTIMA FACTURA DE CONTRATO DE SUBMINISTRO de título de ocupación do dominio público portuario</a> . A NON REMISIÓN DA DOCUMENTACIÓN SOLICITADA NO PRAZO INDICADO SERÁ CAUSA DE CADUCIDADE DO TÍTULO
AUGA – SUBMINISTRACIÓN POR PORTOS DE GALICIA <sup>7</sup>		
NON	NON PRECISA	<input checked="" type="checkbox"/> SOLICITANTE DECLARA QUE NON PRECISA DESTA SUBMINISTRACIÓN
	CONTRATO DE SUBMINISTRO INDEPENDENTE	<input type="checkbox"/> PORTOS DE GALICIA NON REALIZARÁ A SUBMINISTRACIÓN DEBIDO A QUE O INTERESADO DISPÓN/DISPORÁ DE CONTRATO DE SUBMINISTRACIÓN E CONTADOR INDEPENDENTE DA REDE DE PORTOS DE GALICIA. NO CASO NO QUE FOSE NECESARIA A EXECUCIÓN DUNHA ACOMETIDA, NO PRAZO MÁXIMO DUN (1) MES a contar desde a data de notificación do presente título, o interesado DEBERÁ REMITIR A TRAVÉS DO <a href="#">PROCEDIMENTO PR004A</a> DA <a href="#">SEDE ELECTRÓNICA DA XUNTA DE GALICIA</a> PLANOS CO TRAZADO, SECCIÓNS TRANSVERSAIS E REFERENCIADO EN COORDENADAS UTM DA ACOMETIDA DE CONEXIÓN (esta <a href="#">quedará incorporada ao título</a> ) E IDENTIFICAR O CONTRATO DE SUBMINISTRO EMPREGANDO O FORMULARIO EXISTENTE NA SEGUINTE RUTA: <a href="http://www.portosdegalicia.com">www.portosdegalicia.com</a> > Xestións > Modelos e formularios > <a href="#">07A. REMISIÓN DA ÚLTIMA FACTURA DE CONTRATO DE SUBMINISTRO de título de ocupación do dominio público portuario</a> . A NON REMISIÓN DA DOCUMENTACIÓN SOLICITADA NO PRAZO INDICADO SERÁ CAUSA DE CADUCIDADE DO TÍTULO

<sup>6</sup> O falseamento de información subministrada a Portos de Galicia supón unha infracción grave, segundo o Art. 132.f) da Lei 6/2017 de portos de Galicia. As infraccións graves sancionaranse con multas de ata 300.000€, segundo o Art. 137.1.b) da mesma Lei. A omisión ou aportación defectuosa de información subministrada a Portos de Galicia supón unha infracción leve, segundo o Art. 131.f) da Lei 6/2017 de portos de Galicia. As infraccións leves sancionaranse con multas de ata 60.000€, segundo o Art. 137.1.a) da mesma Lei.

<sup>7</sup> O falseamento de información subministrada a Portos de Galicia supón unha infracción grave, segundo o Art. 132.f) da Lei 6/2017 de portos de Galicia. As infraccións graves sancionaranse con multas de ata 300.000€, segundo o Art. 137.1.b) da mesma Lei. A omisión ou aportación defectuosa de información subministrada a Portos de Galicia supón unha infracción leve, segundo o Art. 131.f) da Lei 6/2017 de portos de Galicia. As infraccións leves sancionaranse con multas de ata 60.000€, segundo o Art. 137.1.a) da mesma Lei.





## 9. CUMPRIMENTO DA PLANIFICACIÓN PORTUARIA E URBANÍSTICA VIXENTE:

DELIMITACIÓN DE ESPAZOS E USOS PORTUARIOS (DEUP)	
COMPATIBILIDADE DA/S ACTIVIDADE/S SOLICITADA/S (OU AUTORIZADA/S) CO/S USO/S	Si. A ocupación son tubaxes soterradas que prestan servizo xeral a toda a zona de servizo do porto e son compatibles con todos os usos do porto, permitindo asemade o uso en superficie

## 10. MEDIOS MECÁNICOS A AUTORIZAR NO TÍTULO DE OCUPACIÓN DO DOMINIO PÚBLICO PORTUARIO:

MEDIOS MECÁNICOS QUE SE SOLICITAN AUTORIZAR NO TÍTULO DE OCUPACIÓN DO DOMINIO PÚBLICO PORTUARIO	
<input checked="" type="checkbox"/>	NON se solicita

## 11. DEPENDENCIA DA ACTIVIDADE DOUTRAS AUTORIZACIÓNS/CONCESIÓNS DOUTRAS ADMINISTRACIÓNS:

DEPENDENCIA DOUTRO/S TÍTULO/S DOUTRAS ADMINISTRACIÓNS					
Depende doutro/s títulos doutra/s administracións	<input type="checkbox"/>	Si – Administración: -	Se realizará/n nova/s actuación/s	<input type="checkbox"/>	Si
	<input checked="" type="checkbox"/>	Non		<input checked="" type="checkbox"/>	Non

## 12. PRAZO estimado da concesión:

XUSTIFICACIÓN DO PRAZO DA CONCESIÓN PROPOSTO			
<a href="#">Segundo Instrución 2/2022 de Portos de Galicia para fixar o prazo das concesións localizadas nos portos dependentes da Comunidade Autónoma Galega</a>			
CRITERIO	VALORACIÓN	NÚMERO DE ANOS	ANOS ADICIONAIS
INVESTIMENTO COMPLETO <sup>8</sup> , INCLUINDO OBRA CIVIL E EQUIPAMENTOS (IVE INCLUÍDO)	0 €	20 anos	-
1.- Vinculación do obxecto da concesión á actividade portuaria e grado de adaptación á actividade portuaria	ALTA	-	5 anos
2.- Disponibilidade de espazo portuario	ALTA	-	
3.- Incremento da actividade que se xere no porto	ALTA	-	
4.- Vida útil da inversión	NON APLICA	-	
5.- Prazo de execución das obras concesionais	NON APLICA	-	

<sup>8</sup> Aos efectos do computo da inversión tida en conta para calcular o prazo concesional computarase, ademais do orzamento previsto para execución de obra no seu caso, a inversión prevista para a adquisición dos equipamentos e do mobiliario necesarios, sempre e cando se acredite a súa compra e non se poña a disposición da concesión por outras vías como a cesión, aluguer, etc. O custo do equipamento adquirido deberá reflectirse no proxecto concesional, o no seu defecto, na documentación técnica presentada.





RESUMO DO PRAZO DA CONCESIÓN PROPOSTO			
PRAZO INICIAL <sup>9</sup>	25 anos	PRÓRROGA MÁXIMA (1/2 prazo inicial)	12,5 anos

### 13. CONDICIÓN ECONÓMICAS da concesión:

CONDICIÓN ECONÓMICAS DA CONCESIÓN (Anexo VIII)				
<b>1.- Resumo de Taxas por utilización privativa, ocupación, ou aproveitamento especial do dominio público portuario (TODP):</b>				
TODP TOTAL (OCUPACIÓN DE SUPERFICIES, EDIFICACIÓN E BENS DE TITULARIDADE DE PORTOS DE GALICIA) CONSIDERANDO, SE APLICAN, BONIFICACIÓN/S E MELLORA DE CANON POR CONCURSO				
RESULTADO DO CÁLCULO DA TODP (SEN IVE)	TIPO TODP	COTA TODP	DEPRECIACIÓN TODP	TOTAL
	SUPERFICIES	2.609,89 €/ano	-	2.609,89 €/an
	EDIFICACIÓN	-	-	-
	OBRAS E INSTALACIÓN	-	-	-
TOTAL TODP		2.609,89 €/ano	-	2.609,89 €/an
<b>2.- Resumo de Taxas portuarias polo exercicio de actividades comerciais, industriais e de servizos (CIS):</b>				
Nº ACTIVIDADES A DESENVOLVER: 1				
TIPO CIS	ACTIVIDADE ESPECÍFICA	GRAVAME DA TAXA CIS	METODOLOXÍA DE CÁLCULO DA COTA DA CIS	
1 (RT) I) 6.b) RESTANTES SERVIZOS E ACTIVIDADES COMERCIAIS INDUSTRIAIS PORTUARIAS, ACTIVIDADES GRAVADAS CON UNHA CUANTÍA FIXA POR UNIDADE DE	REDES DE FORNECIMENTO DE ENERXÍA - A CLIENTES MIXTOS (DENTRO E FORA DA ZONA DE SERVIZO DO PORTO)	3 €/m <sup>2</sup> /ano	Gravame (Cuantía fixa) * Superficie (m <sup>2</sup> )	
Cálculo da CIS a título estimativo-informativo:				
ANO DOS DATOS DE CÁLCULO DA CIS	QG PEIXE (LONXAS) OU IMPORTE NETO ANUAL CIFRA DE NEGOCIO (€) OU UNIDADE DE APLICACIÓN	GRAVAME DA TAXA CIS	COTA DA CIS (SEN IVE) INFORMATIVA	
1 -	1.539,00	3 €/m <sup>2</sup> /ano	4617€/ano 4.617,00 €/ano	
Cos límites que aplican segundo a Lei 6/2003 de taxas da CCAA de G				
<b>3.- RESUMO TOTAL DE TAXAS (SEN IVE) A DEVENGAR ANUALMENTE A PORTOS DE GALICIA</b>				<b>7.226,89 €/ano sen IVE</b>
A conta das taxas indicadas, verase incrementada co valor do imposto sobre o Valor Engadido (IVE) vivente en cada momento				

O cálculo de canon/taxas, poderá ser recalculado a resultas dos datos obtidos no levantamento topográfico a realizar ós efectos. **Estas taxas deberán ser comunicadas ó solicitante.**

(O cálculo de canon/taxas, poderá ser recalculado a resultas dos datos obtidos na tramitación da concesión, e no levantamento topográfico no caso de ser realizado)

<sup>9</sup>Art. 67.2 da Lei 6/2017 de portos de Galicia





#### 14. DOCUMENTACIÓN A COMPLETAR por parte do solicitante, a recabar pola XEFATURA DE ZONA:

DOCUMENTACIÓN DO TRÁMITE		
<input checked="" type="checkbox"/> <b>INCOMPLETA.</b> Debe requirir a Xefatura de Zona e emendar o interesado		
TRÁMITE	DOCUMENTO	DESCRICIÓN DO DOCUMENTO
<b>DOCUMENTACIÓN A COMPLETAR POLO SOLICITANTE A RECABAR POLA XEFATURA DE ZONA</b>	1	<p><b>Garantía provisional: 1.000€</b></p> <p>Para identificar adecuadamente a garantía, o texto que deberá reflexar o concepto da garantía deberá ser:</p> <ul style="list-style-type: none"><li>• <b>CONCESIÓN NO DOMINIO PÚBLICO PORTUARIO</b></li><li>• <b>OBXECTO DA CONCESIÓN:</b> O que se indique no encabezado da primeira páxina do presente documento</li><li>• <b>CLAVE DA CONCESIÓN:</b> O que se indique no encabezado da primeira páxina do presente documento</li><li>• <b>PORTO:</b> O que se indique no encabezado da primeira páxina do presente documento</li><li>• <b>TRÁMITE AO QUE RESPONDE A GARANTÍA:</b></li><li>• <b>TIPO DE GARANTÍA:</b> ESCOLLA UNHA OPCIÓN</li><li>• <b>GARANTÍA A FAVOR DE PORTOS DE GALICIA</b></li></ul> <p>Unha vez depositada a garantía, deberá remitir a Portos de Galicia a compulsa electrónica<sup>10</sup> da mesma a través da sede electrónica</p> <p>No seu caso, <b>PODERASE ACREDITAR A EXENCIÓN</b> de formalización da fianza mediante a presentación de <b>CERTIFICACIÓN DA ADMISTRACIÓN PÚBLICA</b> que acredite que a concesión vai quedar <b>AFECTADA MATERIALMENTE A UN SERVIZO PÚBLICO</b></p>

<sup>10</sup> Art. 29.3 Decreto 191/2011, de 22 de setembro, de organización e funcionamento dos rexistros da Administración Xeral e das entidades públicas instrumentais da Comunidade Autónoma de Galicia





**15. ACTA DE FORMALIZACIÓN DA EXTINCIÓN a realizar pola Xefatura da Zona de Portos de Galicia:**

ACTA DE FORMALIZACIÓN DA EXTINCIÓN	
<input checked="" type="checkbox"/>	NON NECESARIA

**16. INFORMES a solicitar por Portos de Galicia a OUTRAS ADMINISTRACIÓNS para a tramitación da concesión:**

ÁMBITO ADMINISTRACIÓN	ORGANISMO AO QUE PORTOS DE GALICIA SOLICITARÁ INFORME	MARCAR "X" SE SE SOLICITARÁ INFORME	OBJECTO DO INFORME	
			COMPETENCIA	DATOS PORMENORIZADOS
LOCAL	CONCELLO DE CAMBADOS	(OBRIGATORIO)	URBANISMO	

**17. NECESIDADE DO TRÁMITE DE INFORMACIÓN PÚBLICA, SEGUNDO O ART. 70.3 DA LEI 6/2017 DE PORTOS DE GALICIA**

TRÁMITE DE INFORMACIÓN PÚBLICA	
A concesión emprega total ou parcialmente edificacións existentes de titularidade de portos de Galicia sen modificar a súa arquitectura exterior é para usos autorizados no plan especial de ordenación da zona de servizo do porto ou, na súa falta, na delimitación dos espazos e usos portuarios	<input type="checkbox"/> NON NECESARIO, pois aplica o suposto do Art. 70.3 da Lei 6/2017 de portos de Galicia e se pode prescindir.
	<input checked="" type="checkbox"/> SI NECESARIO

**18. TRAMITACIÓN AMBIENTAL:**

<u>LEI 21/2013, DE 9 DE DECEMBRO, DE AVALIACIÓN DE IMPACTO AMBIENTAL</u>		Última actualización:
CLASIFICACIÓN DO PROXECTO E ACTIVIDADE A DESENVOLVER NO DOMINIO PÚBLICO PORTUARIO		<b>14/06/2023</b>
<input checked="" type="checkbox"/>	Comprobados os anexos I, II e III da Lei 21/2013, de 9 de decembro, de Avaliación de Impacto Ambiental e revisadas as posibles afeccións medioambientais, non se identifica que a o título de ocupación do dominio público portuario precise de tramitación ambiental	

**19. ADVERTENCIA SOBRE A EXPLOTACIÓN DA CONCESIÓN.** Segundo o Art. 90.1.g) da Lei 6/2017 de portos de Galicia, a cesión a un terceiro do uso total da concesión é causa inmediata de caducidade da mesma, polo que o único responsable e explotador da concesión é o titular da mesma.

**20. PROPOSTA DE OUTORGAMENTO DE OFICIO DUNHA AUTORIZACIÓN DE OCUPACIÓN DO DOMINIO PÚBLICO PORTUARIO "TRANSITORIA" EN TANTO EN CANTO NON SE RESOLVA O EXPEDIENTE CONCESIONAL:**





#### AUTORIZACIÓN DE OCUPACIÓN DE DOMINIO PÚBLICO PORTUARIO "TRANSITORIA"

**NON PROPONSE OUTORGAR** unha Autorización de Ocupación do Dominio Público Portuario "TRANSITORIA" namentres se tramita a concesión solicitada

Infórmase de que a notificación deste documento realízase obrigatoriamente de forma electrónica e a través do sistema Notifica.gal da Xunta de Galicia, segundo o indicado no Art. 41.1 da lei 39/2015, do 1 de outubro, do Procedemento Administrativo Común das Administracións Públicas. Asemade, informáse de que a notificación recibida e o documento notificado son plenamente válidos segundo os Art. 41.6 e 43 da citada lei. O interesado considerarase como notificado no momento que Portos de Galicia poña a disposición do interesado na sede electrónica a través do sistema Notifica.gal, segundo os Art. 40.4 e 43.3 da citada Lei. Segundo o indicado no Art. 43.2 da mesma lei, se transcorridos dez (10) días naturais desde a posta a disposición na sede electrónica da Xunta de Galicia o interesado non accede a esta, se entenderá que a notificación é rexeitada aínda que notificada e plenamente efectiva, proseguindo Portos de Galicia cos trámites que procedan do procedemento administrativo, sen que sexa preciso ningún acto de publicación en diarios oficiais.

Este acordo notifícase segundo o esixido no Artigo 40 da Lei 39/2015, do 1 de outubro, do Procedemento Administrativo Común das Administracións Públicas.

Propón a **Dirección Xeral** e acorda a **Presidencia** de Portos de Galicia, segundo o informe da **Área de Explotación e Planificación**.





# ANEXO I. PLANO/S DO ÁMBITO DO TÍTULO DE OCUPACIÓN DO DOMINIO PÚBLICO PORTUARIO

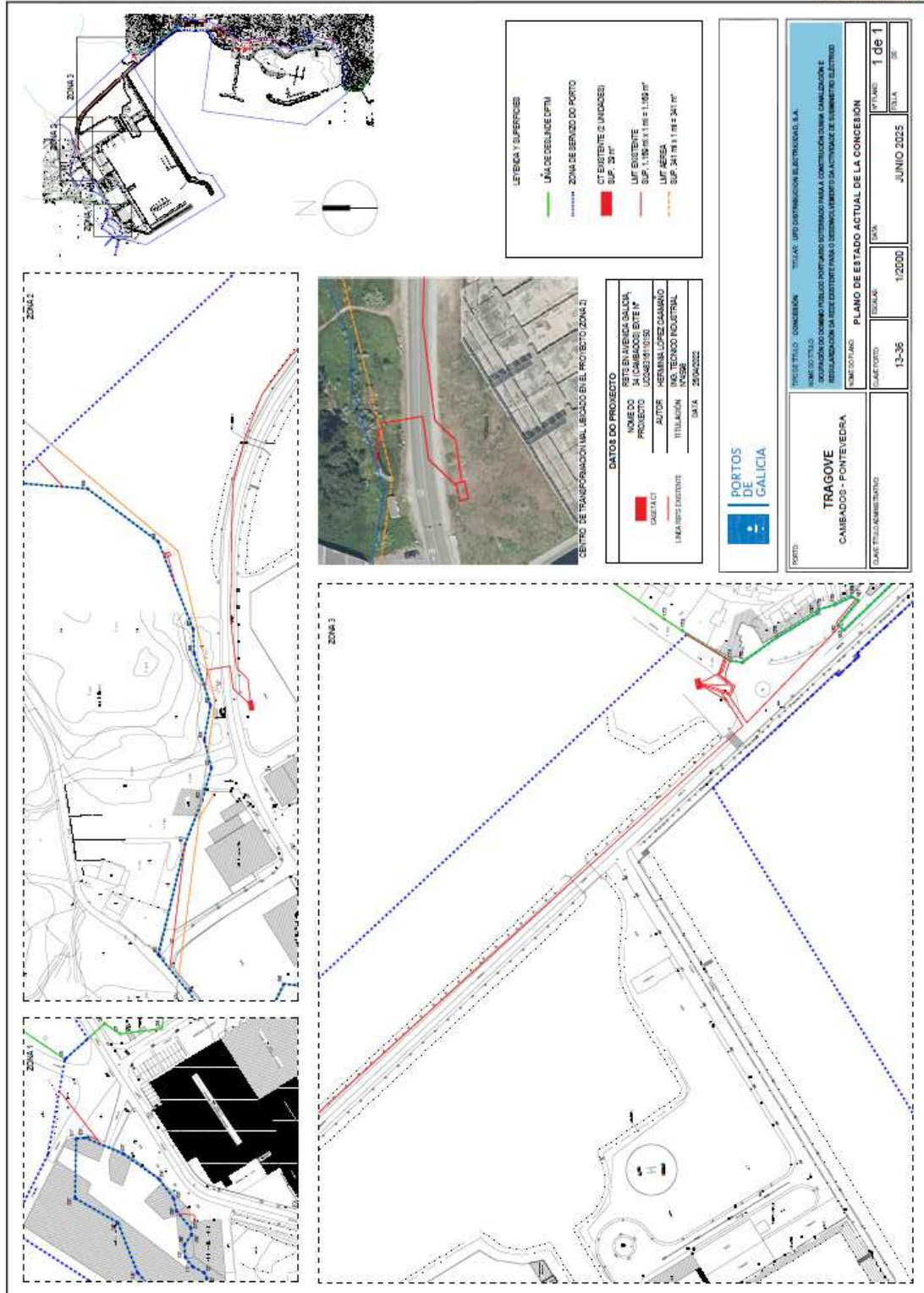

ESPACIO RESERVADO PARA SINALATURA

ESPACIO RESERVADO PARA SINALATURA

As copias en papel deste documento teñen condición de copia e serán verificadas a través deste código.  
 CVE: rsmppg18aPa98 Verificación: <https://sede.xunta.gal/cve>

