

DESTINATARIO/A: JEALSA FOODS, S.A

ACORDO DE AUTORIZACIÓN DE INICIO DE TRÁMITE DE MODIFICACIÓN SUBSTANCIAL POR AMPLIACIÓN DO PRAZO- PRORROGA EXCEPCIONAL- POR EXECUCIÓN DE INVESTIMENTOS RELEVANTES , NA CONCESIÓN DO DOMINIO PÚBLICO PORTUARIO

TIPO DE TÍTULO	CONCESIÓN DE OCUPACIÓN DO DPP
OBXECTO	REGULARIZACIÓN E UNIFICACIÓN DOS TÍTULOS CONCESIONAIS DESTINADOS Á INDUSTRIA CONSERVEIRA E ACTIVIDADES COMPLEMENTARIAS NO DOMINIO PÚBLICO PORTUARIO DO PORTO DE BODIÓN
SOLICITANTE	JEALSA FOODS, S.A. (antes JEALSA RIANXEIRA, S.A. por cambio denominación social)
CLAVE	12-54-11-C-1
PORTO	BODIÓN - ZONA CENTRO - MUNICIPIO: BOIRO

ANTECEDENTES

Mediante resolución do presidente de Portos de Galicia de data 12 de xuño de 2012 outorgouse a JEALSA RIANXEIRA, S.A. a concesión administrativa para a regularización e unificación dos títulos concesionais destinados a industria conserveira e actividades complementarias no dominio público portuario do porto de Bodión. A vixencia da concesión era ata o 03/08/2017, con posibilidade de prorroga.

O 05.04.2016, con número de rexistro de entrada 3219 a empresa concesionaria solicita realizar unha actuación de substitución de emisorio submarino, solicitude que foi resolta polo Presidente de Portos de Galicia o 12/04/2018.

O 20/02/2017, con número de rexistro de entrada 1381, Jesús Manuel Alonso Escurís, actuando en representación de Jealsa Rianxeira, S.A. solicita a prorroga da concesión ata o 25/03/2027, resolvendo o Presidente de Portos de Galicia a dita prorroga o 18/07/2017, establecéndose unha vixencia de ata o 25/03/2027.

Jesús Manuel Alonso Escurís, presentou o 27/12/2018, con número de rexistro de entrada 9400, solicitude de ampliación extraordinaria de prazo da concesión así como unha prorroga ordinaria de 5 anos, en total 17 anos. En base o disposto na D-T 1º da lei 6/2017, de porto de Galicia o Presidente de Portos de Galicia resolve o 18/02/2020 outorgar unha ampliación e prazo extraordinario e prorroga ordinaria con vixencia ata o 03/06/2042, chegando ó tope de 50 anos.





O 22/03/2024 foi solicitada modificación non substancial para autorización de obras varias no interior das naves, solicitude que foi resolta o 04/06/2024.

O 02/07/2025, con número de entrada 2025/1867972, Jesús Alonso Ecurís, actuando en representación de Jealsa Foods, S.A solicita unha prorroga excepcional da concesión administrativa do asunto, en base ó disposto no artigo 67.2.c) da lei 6/2017 de portos de Galicia.

Na citada solicitude manifesta o cambio de denominación da sociedade de Jealsa Rianxeira, S.A a Jealsa Foods, S.A, sen modificación da personalidade xurídica, unicamente da denominación social.

Achégase a seguinte documentación:

- Identificación da concesión a prorrogar
- Xustificación de que as actuacións comprometidas cumpren os requisitos establecidos en el apartado 2, letras b) y c), desagregando cada una delas e indicando a tipoloxía das actuación a que pertencen, o presuposto e o prazo comprometido de execución.
- Art 73:
 - Solicitude xustificativa da prorroga excepcional
 - Poder de representación de Jesus Alonso Ecurís
 - Proxecto básico de "Mejora de condiciones térmicas y de confort en la planta (cubierta+climatización)
 - Proxecto básico para "la construcción de una nave industrial destinada a la valorización de subproductos de pescado e implantación de productos eficientes energéticamente"
 - Memoria económica financeira
 - Declaración de compromisos de inversión e prazos
 - Certificados de estar o corrente coas facendas publicas (Agencia Tributaria, Seguridad Social y ATRIGA)

O 05/08/2025 a XEFATURA DA ÁREA DE EXPLOTACIÓN E PLANIFICACIÓN PROPÓN O ACORDO DE INICIO DE TRÁMITE.

CONSIDERACIÓNS LEGAIS E TÉCNICAS

Vista á solicitude do/a interesado/a.

Visto o artigo 67.2.c) e a Disposición Transitoria Primeira da Lei 6/2017, do 12 de decembro, de portos de Galicia,





Visto o informe favorable da xefatura de área de explotación de planificación de data 05/08/2025 en relación a solicitude inicio de trámite da modificación substancial por ampliación de prazo por prorroga excepcional.

Considerando que co trámite desta modificación substancial da concesión administrativa podería ser compatible co Art. 66 da Lei 6/2017 de portos de Galicia e "a priori" non se observa que prexudica o desenvolvemento das actividades portuarias nin se producen danos a terceiros.

ACORDO DE AUTORIZACIÓN DE INICIO DE TRÁMITE DE CONCESIÓN

Unha vez examinada a documentación presentada, e considerando axeitada a solicitude, **ACÓRDASE A AUTORIZACIÓN DO INICIO DO TRÁMITE DA CONCESIÓN DE OCUPACIÓN DO DOMINIO PÚBLICO PORTUARIO** cos datos do encabezamento.

SITUACIÓN DA SUPERFICIE SOLICITADA NO DOMINIO PÚBLICO PORTUARIO

ENTREPLANTA SOBRE LIÑAS DE PRODUCCIÓN

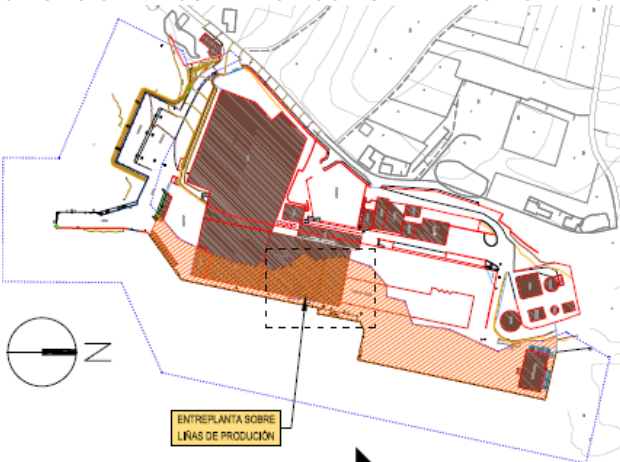

DATOS DO PROXECTO A EXECUTAR	
EDIFICIO TITULAR DE PORTOS DE GALICIA	NCH
NOME DO PROXECTO	PROXECTO BÁSICO E DE EXECUCIÓN PARA A CONSTRUCCIÓN D'UNHA ENTREPLANTA PARA OBRAS DE PRODUCCIÓN EN JEALSA NAVEIRA
AUTORES DO PROXECTO	JAVIER ALEJANDRO ALONSO ESCURIBÉ ROBERTO CARLOS OZORES NINE
TITULACIÓN	ENXENHEIROS TÉCNICOS INDUSTRIAIS COLEGIADO Nº 1375 COLEGIADO Nº 2086
DATA DO PROXECTO	02.03.2020
PROXECTO VISADO	SI VISADO Nº 415204ST 11.03.2020
ORZAMENTO EXECUCIÓN POR CONTRATA CON IVE	653.739,77€



Non obstante con carácter previo ó inicio de trámite, **infórmase o seguinte:**





1. COMPROBACIÓN DA EXISTENCIA DE SOLICITUDE/S OU TÍTULO/S DE OCUPACIÓN NO MESMO PORTO E PROCEDENCIA DO TRÁMITE DA SOLICITUDE

COMPROBACIÓN DA EXISTENCIA DE SOLICITUDE/S OU TÍTULO/S DE OCUPACIÓN NO MESMO PORTO E PROCEDENCIA DO TRÁMITE DA SOLICITUDE	
<input checked="" type="checkbox"/>	Non constan solicitudes no mesmo ámbito, tratase dunha modificación dunha concesión existente

TIPO DE MODIFICACIÓN SOLICITADA Data de outorgamento do título vixente: 18/02/2018		MODIFICACIÓN/S SOLICITADA/S	CLASIFICACIÓN DA MODIFICACIÓN
Ampliación do volume/ superficie construída ou altura máxima da concesión Art. 73.2.c)	Máis dun quince por cento sobre o proxecto autorizado por Portos de Galicia	<input checked="" type="checkbox"/>	SUBSTANCIAL Autorizado actualmente: m ³ Solicitado: m ³ Incremento: % > 15%
Ampliación do prazo Art. 73.2.e)	Cando o título de outorgamento non prevexa a posibilidade de prórroga, de acordo co previsto no artigo 67.2 .c) da Lei 6/2017. Prorroga excepcional	<input checked="" type="checkbox"/>	SUBSTANCIAL

A modificación solicitada **SI** supón unha modificación substancial da concesión, segundo o Art. 73 da Lei 6/2017, e por tanto a tramitación da modificación **SI** será conforme o Art. 70 (procedemento de outorgamento de concesións) da Lei de portos de Galicia.

2. OCUPACIÓN DE SUPERFICIES NO DOMINIO PÚBLICO PORTUARIO

ANÁLISE DE OCUPACIÓN DE SUPERFICIES DO TÍTULO DE OCUPACIÓN DO DOMINIO PÚBLICO PORTUARIO OUTORGADO						
SITUACIÓN DA SUPERFICIE		ANÁLISE DE OCUPACIÓN DE SUPERFICIES			DETALLE DA DESCRICIÓN DA OCUPACIÓN DE SUPERFICIE	ÁREA EN PLANTA (m ²)
		Tipo de ocupación	SI	NON		
Terra	En superficie	Non permite outros usos en superficie	<input checked="" type="checkbox"/>	<input checked="" type="checkbox"/>	Explanada onde se localiza a industria, parcialmente construída	16.460,20
	Soterrada	Permite o uso en superficie	<input type="checkbox"/>	<input checked="" type="checkbox"/>	-	-
	Rampla	Rampla existente	<input type="checkbox"/>	<input checked="" type="checkbox"/>	-	-
Aérea ou voo		Permite o uso en superficie	<input type="checkbox"/>	<input checked="" type="checkbox"/>	-	-
Auga	En superficie	Non permite outros usos en superficie	<input type="checkbox"/>	<input checked="" type="checkbox"/>	-	-
	Somerxida	Permite o uso en superficie	<input checked="" type="checkbox"/>	<input type="checkbox"/>	Ocupación de leito mariño para ocupación por emisario submarino.- autorizado por resolución do 15.04.2018	53,35
	Foso	Foso existente	<input type="checkbox"/>	<input checked="" type="checkbox"/>	-	-
	Novo recheo	Execución de novo recheo	<input type="checkbox"/>	<input checked="" type="checkbox"/>	-	-
TOTAL OCUPACIÓN SUPERFICIES						16.513,55
As superficies poderán sufrir variacións debido á actualizacións cartográficas ou inspeccións dos servizos técnicos de Portos de Galicia. A modificación substancial solicitada non implica unha maior ocupación de superficie, xa que as obras proxectadas desenvólense no mesmo ámbito						





3. OBRAS, EDIFICACIÓNS E INSTALACIÓNS DE TITULARIDADE DE PORTOS DE GALICIA QUE SE OCUPAN NO DOMINIO PÚBLICO PORTUARIO

OBRAS, EDIFICACIÓNS OU INSTALACIÓNS DE TITULARIDADE DE PORTOS DE GALICIA QUE SE AUTORIZA OCUPAR NO DOMINIO PÚBLICO PORTUARIO	
<input checked="" type="checkbox"/>	NON se solicita

4. NOVAS OBRAS NON DESMONTABLES¹ QUE SE SOLICITA REALIZAR NO DOMINIO PÚBLICO PORTUARIO

NOVAS OBRAS NON DESMONTABLES ² QUE SE SOLICITAN NO DOMINIO PÚBLICO PORTUARIO			
<input type="checkbox"/>		NON se solicita/n	
SI se solicita/n		<input checked="" type="checkbox"/>	Autorizar
		<input type="checkbox"/>	Regularizar
SITUACIÓN		DESCRIPCIÓN	
Terra	En superficie	<p>Proxéctanse as seguintes actuacións:</p> <p>1.- Substitución de cuberta de fibrocemento.- 416.142 € nunha superficie de 3320 m² (2.853 m² en zona portuaria). A localización da actuación e na zona de empaque/ peche e estuchado, substituíndo a cuberta de fibrocemento sobre cerchas e/ou celosías e correas de formigón. Substitúese por panel sándwich con la de roca de 50 mm.</p> <p>As actuacións inclúen:</p> <ul style="list-style-type: none">Retirada de placas de fibrocemento existentes, plastificado, etiquetaxe e paletizado das mesmas nunha zona delimitada e protexida. Carga do material desmontado e restos de obra sobre camión.Colocación de cobertura de paneis sándwich illantes de aceiro, coa superficie exterior grecada e a superficie interior lisa, de 50 mm de espesor e 1150 mm de anchura, formados por dobre cara metálica de chapa estándar de aceiro, acabado prelacado, de espesor exterior 0,5 mm e espesor interior 0,5 mm e alma illante de la de roca de densidade media 145 kg/m³ <p>2.- Climatización da nave.- 426.000 €. Instalación dunha unidade de Tratamento de Aire (UTA) na nave industrial para mellorar o confort térmico e a calidade do aire. Inclúe:</p> <p>Execución de estrutura metálica que sustentará as climatizadoras por encima da cuberta existente. Executarase unha estrutura metálica dunha altura superior á nave existente co fin de situar encima as climatizadoras (UTAS); esta estrutura estará ancorada á soleira existente no interior da edificación.</p> <p>Instálanse dúas estruturas de soporte das climatizadoras da nave. Cada unha das estruturas servirá de soporte de dúas unidades exteriores de climatización (TAs). A estrutura metálica é de planta rectangular, atópase na parte oeste da cuberta das naves de empacado/ peche e estuchado das instalacións de Jealsa Foods. Ten unhas dimensións xerais de 5,40 m de longo por 6,60 m de ancho por 7,74 m de alto ata a cota da plataforma de soporte das UTAs. A superficie total ocupada é de 35,64 m². Ao non tratarse dunha edificación, non computa edificabilidade.</p> <p>Estrutura servirá como soporte de 2 unidades de tratamento de aire (UTAS) e irá ancorada a soleira existente, por tanto non serán necesarias zapatas de cimentación.</p> <p>3.- Construción de nova nave industrial para valorización de subprodutos do peixe e implantación de procesos eficientes enerxéticamente- 1.939.631,29 €.- Proxectase unha nova nave de 43x18 m= 774 m² (650 m² en zona portuaria) dentro da superficie concesional</p> <p>A estrutura da nave será prefabricada de formigón armado. Con cimentación mediante zapata illada que facilite a execución. Os cerramentos serán de panel prefabricado de formigón de 160 mm de espesor en todo o perímetro.</p>	

¹Definición de desmontable, segundo o Art. 51.2 da Lei 22/1988 de Costas

²Definición de desmontable, segundo o Art. 51.2 da Lei 22/1988 de Costas



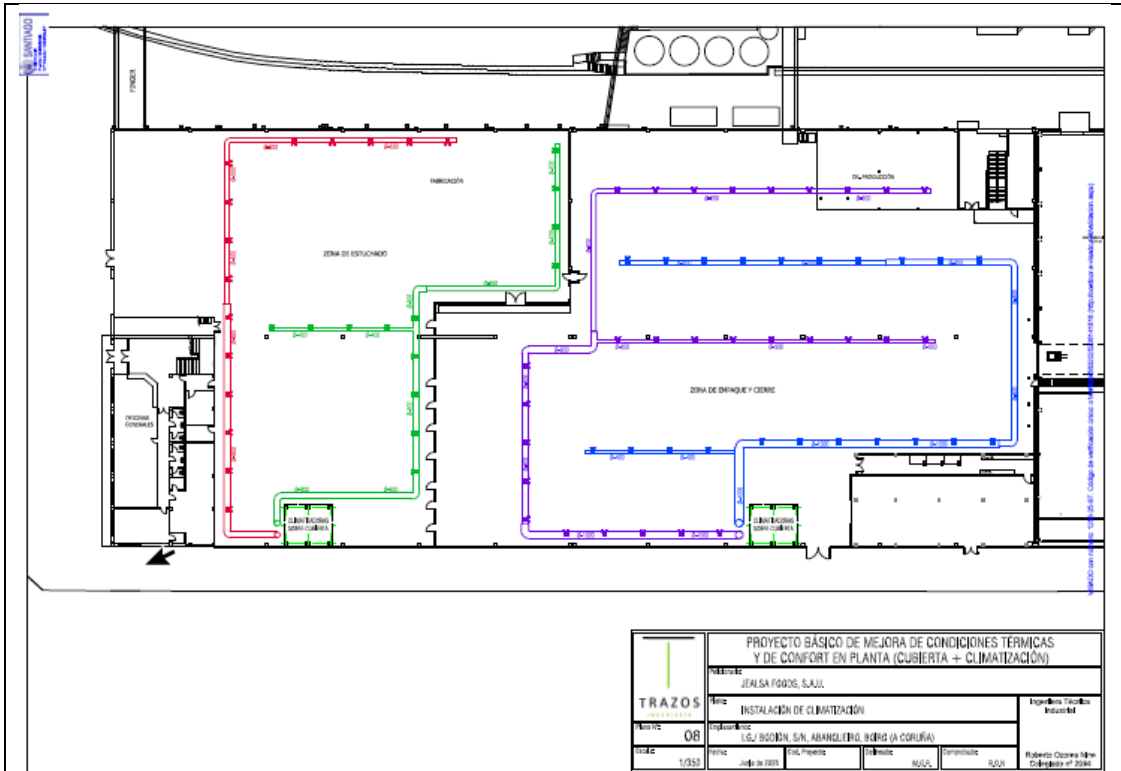

NOVA NAVE

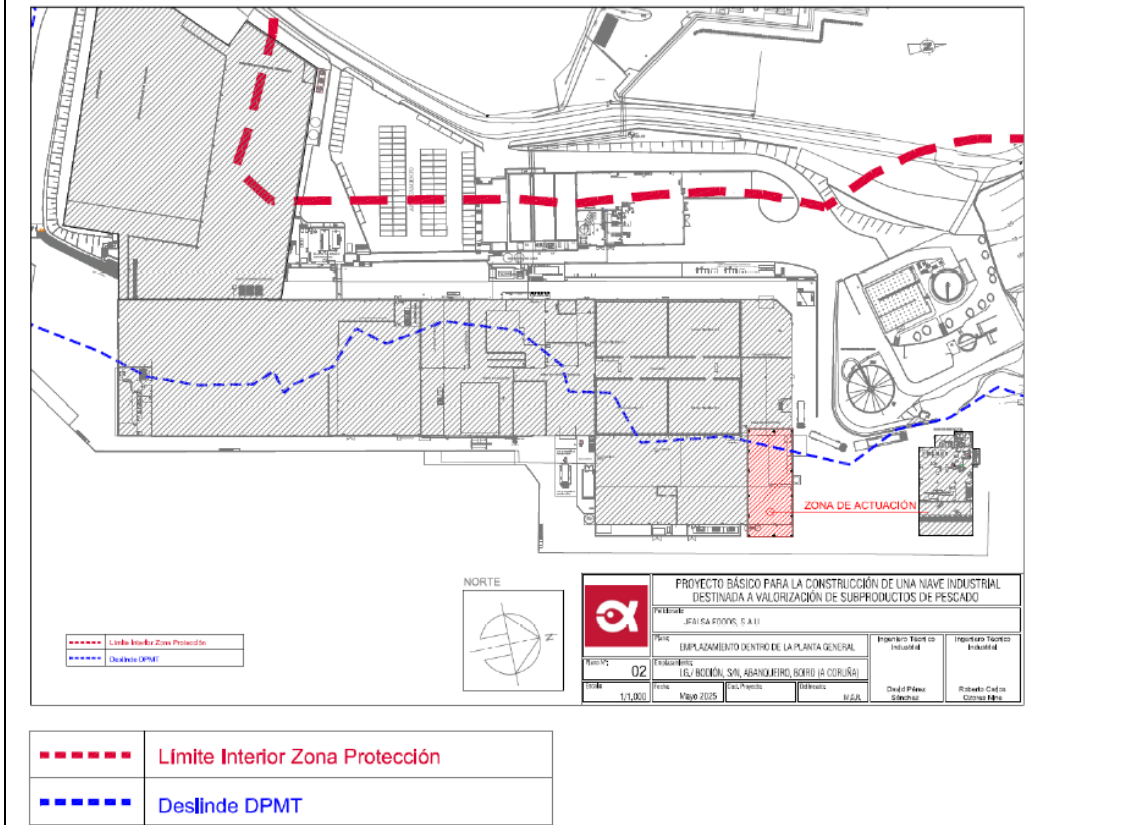

As copias en papel deste documento teñen a condición de copia e serán verificables a través deste código:
 CVE: YFkdVVVFrGw0 https://sede.xunta.gal/ove



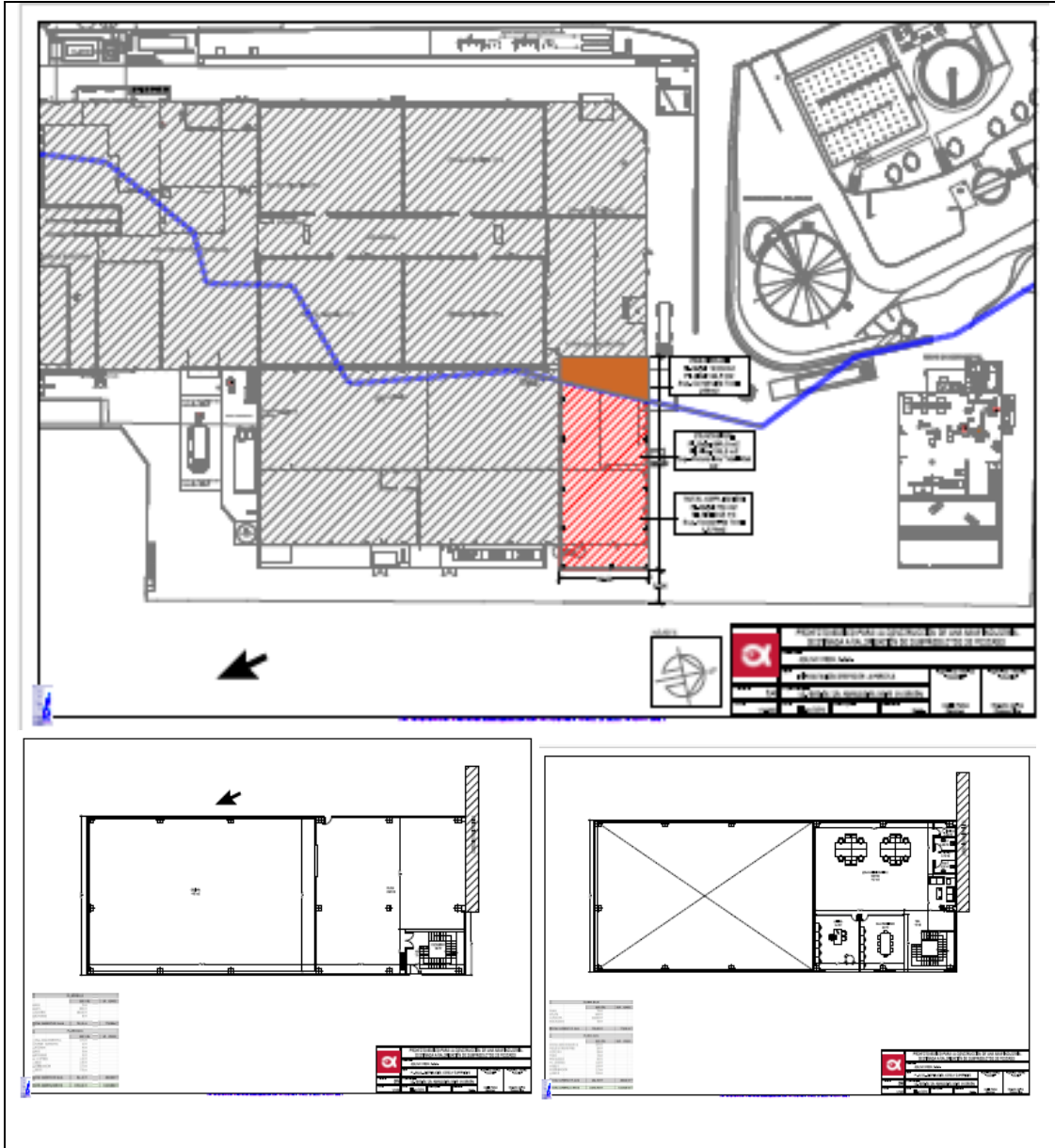

PROXECTO OU DOCUMENTO TÉCNICO DESCRITIVO: DATOS E PERSOAL TÉCNICO REDACTOR

TIPO	<input type="checkbox"/> DOCUMENTO TÉCNICO/MEMORIA DESCRITIVO/A	<input type="checkbox"/> INCOMPLETO <input checked="" type="checkbox"/> COMPLETO
	<input checked="" type="checkbox"/> PROXECTO BÁSICO <input type="checkbox"/> PROXECTO CONSTRUTIVO	

Aspectos que é necesario completar: -

REXISTRO ENTRADA	DATA DE SINATURA	TÍTULO DA PORTADA	TÉCNICO/A QUE ASINA	VISADO
Data	20/06/2025	PROXECTO BÁSICO DE MEJORA DE CONDICIONES TÉRMICAS Y DE CONFORT EN PLANTA (CUBIERTA + CLIMATIZACIÓN)	Nome e apelidos David Pérez Sánchez, Roberto Carlos Ozores Nine	<input checked="" type="checkbox"/> Si <input type="checkbox"/> Non <input type="checkbox"/> Non aplica
02/07/2025			Titulación Enxeñeiros Industriais	Data 20/06/2025
Número			Número colexiación 3484 e 2084	Número 1253/25-ST
2025/1867972				





ORZAMENTO SEN IVE	811.764,95 € (1.265.620,5 € totais)*
PRAZO DE EXECUCIÓN	8 meses (compromiso máximo 24 meses)

- O orzamento de 1.265.620,5 € correspondese coa totalidade da cuberta en base impoñible e sen contemplar os honorarios, os 811.764,95 €, correspondese coa actuación na zona de servizo do porto en base impoñible e sen honorarios de redacción de proxecto e dirección de obra

Imaxe da portada do proxecto/documento técnico descritivo:



**PROYECTO BÁSICO DE MEJORA DE
CONDICIONES TÉRMICAS Y DE CONFORT EN
PLANTA
(CUBIERTA + CLIMATIZACIÓN)**

PETICIONARIO:	JEALSA FOODS, S.A.U.
EMPLAZAMIENTO	LUGAR DE O BODIÓN, S/N 15938, ABANQUEIRO BOIRO
FECHA:	18 de JUNIO de 2025
INGENIERO TÉCNICO INDUSTRIAL: COLEGIADO Nº:	DAVID PÉREZ SÁNCHEZ 3484
INGENIERO TÉCNICO INDUSTRIAL: COLEGIADO Nº:	ROBERTO CARLOS OZORES NINE 2084
DIRECCIÓN:	Avda. Constitución, 5. Ent. A – Boiro
TELÉFONO:	679 53 60 15 / 981 84 27 79
Correo electrónico:	ingenieriatrazos@gmail.com

Collexión Oficial de
Ingenieros Técnicos Industriales
de Galicia

FECHA 20/06/2025 VISADO Nº 1253/25-ST

El presente trabajo es un proyecto básico o anteproyecto, NO VÁLIDO PARA EJECUCIÓN.
Su fin es presentarlo en las Administraciones o Entidades pertinentes para la solicitud de
licencias, autorizaciones, subvenciones o cualquier otro trámite administrativo.
Esta Ingeniería Técnica Industrial, autora del trabajo, debe comunicar al Colegio la ejecución
del mismo, presentando para el visado colegial el correspondiente PROYECTO DE EJECUCIÓN.

VISADO con número: 1253-25-ST. Código de verificación único: AENOR 1253-25-ST-20252061418 (https://sede.xunta.gal/love)

PROYECTO BÁSICO /
ANTEPROYECTO

AENOR
SISTEMA
de
certificación
de
calidad

AENOR
SISTEMA
de
certificación
de
calidad





PROXECTO OU DOCUMENTO TÉCNICO DESCRITIVO: DATOS E PERSOAL TÉCNICO REDACTOR				
TIPO	<input type="checkbox"/> DOCUMENTO TÉCNICO/MEMORIA DESCRITIVO/A		<input type="checkbox"/> INCOMPLETO	
	<input checked="" type="checkbox"/> PROXECTO BÁSICO		<input checked="" type="checkbox"/> COMPLETO	
	<input type="checkbox"/> PROXECTO CONSTRUTIVO			
Aspectos que é necesario completar: -				
REXISTRO ENTRADA	DATA DE SINATURA	TÍTULO DA PORTADA	TÉCNICO/A QUE ASINA	VISADO
Data	20/06/2025	PROXECTO BÁSICO PARA LA CONSTRUCCIÓN DE UNA NAVE INDUSTRIAL DESTINADA A VALORIZACIÓN DE SUBPRODUCTOS DE PESCADO E IMPLANTACIÓN DE PROCESOS EFICIENTES ENERGETICAMENTE	Nome e apelidos	<input checked="" type="checkbox"/> Si <input type="checkbox"/> Non <input type="checkbox"/> Non aplica
02/07/2025			David Pérez Sánchez, Roberto Carlos Ozores Níne	
Número			Titulación	Data
2025/1867972			Enxeñeiros Industriais Número colexiación	20/06/2025 Número
			3484 e 2084	1247/25-ST
ORZAMENTO SEN IVE				1.810.322,54€ (2.017.925,07 € totais)*
PRAZO DE EXECUCIÓN				(compromiso máximo 48 meses)
<ul style="list-style-type: none"> O orzamento de 2.017.925,07 € correspondese coa totalidade da cuberta, os 1.810.322,54 € correspondesen coa actuación na zona de servizo do porto), sen ter en conta os honorarios de redacción de proxecto e dirección de obra. 				
Imaxe da portada do proxecto/documento técnico descritivo:				
				
				

VISADO con número: 1247-25-ST Código de verificación único: 8e7f9a5d4f10210300 (http://www.aenor.es e visado.net/saludacion.aspx)





5. INSTALACIÓNS E EQUIPAMENTOS DESMONTABLES³ QUE SOLICITAN AUTORIZAR NO TÍTULO DE OCUPACIÓN DO DOMINIO PÚBLICO PORTUARIO

INSTALACIÓNS E EQUIPAMENTOS DESMONTABLES⁴ QUE SE SOLICITA/N NO TÍTULO DE OCUPACIÓN DO DOMINIO PÚBLICO PORTUARIO	
<input checked="" type="checkbox"/>	NON se solicita/n

6. OBRAS DE EDIFICACIÓN OU URBANIZACIÓN LINDEIRAS Á ZONA DE SERVIZO DO PORTO

OBRAS DE EDIFICACIÓN OU URBANIZACIÓN LINDEIRAS Á ZONA DE SERVIZO DO PORTO				
<input type="checkbox"/>	NON se executarán obras de urbanización ou edificación lindeiras coa zona de servizo do porto			
<input checked="" type="checkbox"/>	SI	As obras de edificación atópanse parcialmente en zona privada lindeira o DPMT, tanto na nave xa construída como na nave a construír. Esta situación xa quedou plasmada no título existente na condición particular 6ª: <i>"No caso de extinción da concesión por calquera das causas previstas no prego de condicións e na lexislación vixente en materia de portos, o concesionario deberá levar a cabo as actuacións necesarias e conducentes para separar e independizar as instalacións pertencentes ao dominio público portuario e obxecto da presente concesión, das que puideran estar en dominio privado. A ditas actuacións correrán a cargo do concesionario e deberán contar coa correspondente autorización desta entidade pública. Noutro caso, Portos de Galicia procederá a executar as actuacións conducentes á división, subsidiariamente e con cargo ao titular. No caso de non ser factibles as obras de separación, as instalacións indivisibles quedarán incorporadas no seu conxunto ao dominio público portuario. Con carácter meramente enunciativo, razóns que poderían supoñer imposibilidade de separación serían, ente outras, que a separación divida ou interrompa a zona de servizo do porto afectando á explotación deste, que as instalacións non queden con acceso separado e independente do porto, etc."</i>	<input checked="" type="checkbox"/>	SI
			<input type="checkbox"/>	NON

7. SUBMINISTRACIÓN DE AUGA E ELECTRICIDADE POR PORTOS DE GALICIA

ELECTRICIDADE - SUBMINISTRACIÓN POR PORTOS DE GALICIA⁵							
NON	NON PRECISA	<input type="checkbox"/>	SOLICITANTE DECLARA QUE NON PRECISA DESTA SUBMINISTRACIÓN				
	CONTRATO DE SUBMINISTRO INDEPENDENTE	<input checked="" type="checkbox"/>	PORTOS DE GALICIA NON REALIZARÁ A SUBMINISTRACIÓN DEBIDO A QUE O INTERESADO DISPÓN/DISPORÁ DE CONTRATO DE SUBMINISTRACIÓN E CONTADOR INDEPENDENTE DA REDE DE PORTOS DE GALICIA. NO CASO NO QUE FOSE NECESARIA A EXECUCIÓN DUNHA ACOMETIDA, NO PRAZO MÁXIMO DUN (1) MES a contar desde a data de notificación do presente título, o interesado DEBERÁ REMITIR A TRAVÉS DO PROCEDIMENTO PRO04A DA SEDE ELECTRÓNICA DA XUNTA DE GALICIA PLANOS CO TRAZADO, SECCIÓNS TRANSVERSAIS E REFERENCIADO EN COORDENADAS UTM DA ACOMETIDA DE CONEXIÓN (esta quedarán incorporada ao título) E IDENTIFICAR O CONTRATO DE SUBMINISTRO EMPREGANDO O FORMULARIO EXISTENTE NA SEGUINTE RUTA: www.portosdegalicia.com > Xestións > Modelos e formularios > 07A. REMISIÓN DA ÚLTIMA FACTURA DE CONTRATO DE SUBMINISTRO de título de ocupación do dominio público portuario . A NON REMISIÓN DA DOCUMENTACIÓN SOLICITADA NO PRAZO INDICADO SERÁ CAUSA DE CADUCIDADE DO TÍTULO				
	CONTADOR EXISTENTE	<input type="checkbox"/>	A SUBMINISTRACIÓN SERÁ A TRAVÉS DE CONTADOR DE PORTOS DE GALICIA XA EXISTENTE				
		<input type="checkbox"/>	<table border="1"> <tr> <td>CÓDIGO CONTADOR</td> <td>PROCEDENTE DO TÍTULO CLAVE</td> </tr> <tr> <td>(CÓDIGO CONTADOR PRESENTE EN ESPIGÓN OU "L")</td> <td>(CLAVE TÍTULO ANTERIOR OU "L")</td> </tr> </table>	CÓDIGO CONTADOR	PROCEDENTE DO TÍTULO CLAVE	(CÓDIGO CONTADOR PRESENTE EN ESPIGÓN OU "L")	(CLAVE TÍTULO ANTERIOR OU "L")
CÓDIGO CONTADOR	PROCEDENTE DO TÍTULO CLAVE						
(CÓDIGO CONTADOR PRESENTE EN ESPIGÓN OU "L")	(CLAVE TÍTULO ANTERIOR OU "L")						

³ Art. 51.2 da Lei 22/1988 de Costas. Non se autoriza ningunha instalación non desmontable.

⁴ Definición de desmontable, segundo o Art. 51.2 da Lei 22/1988 de Costas

⁵ O falseamento de información subministrada a Portos de Galicia supón unha infracción grave, segundo o Art. 132.f) da Lei 6/2017 de portos de Galicia. As infraccións graves sancionaranse con multas de ata 300.000€, segundo o Art. 137.1.b) da mesma Lei. A omisión ou aportación defectuosa de información subministrada a Portos de Galicia supón unha infracción leve, segundo o Art. 131.f) da Lei 6/2017 de portos de Galicia. As infraccións leves sancionaranse con multas de ata 60.000€, segundo o Art. 137.1.a) da mesma Lei.





SI	NOVO CONTADOR A INSTALAR POLO INTERESADO	<input type="checkbox"/>	A SUBMINISTRACIÓN REALIZARASE POR PORTOS DE GALICIA A TRAVÉS DE CONTADOR A INSTALAR POLO INTERESADO. NO PRAZO MÁXIMO DUN (1) MES, a contar desde a data de notificación do presente título, o interesado DEBERÁ REMITIR A TRAVÉS DO PROCEDIMENTO PR004A DA SEDE ELECTRÓNICA DA XUNTA DE GALICIA PLANOS CO TRAZADO, SECCIÓNS TRANSVERSAIS E REFERENCIADO EN COORDENADAS UTM DA ACOMETIDA DE CONEXIÓN COA REDE DO PORTO (esta quedarán incorporadas ás redes de titularidade de Portos de Galicia), DOCUMENTOS CERTIFICATIVOS E FOTOGRAFÍAS NOS QUE SE VERIFIQUE A INSTALACIÓN DO CONTADOR E SE IDENTIFIQUE CLARAMENTE O CÓDIGO DO MESMO, EMPREGANDO O FORMULARIO EXISTENTE NA SEGUINTE RUTA: www.portosdegalicia.com > Xestións > Modelos e formularios > 07B. IDENTIFICACIÓN DE CONTADOR CONECTADO Á REDE DE PORTOS DE GALICIA de título de ocupación do dominio público portuario . A NON REMISIÓN DA DOCUMENTACIÓN SOLICITADA NO PRAZO INDICADO SERÁ CAUSA DE CADUCIDADE DO TÍTULO
Observacións adicionais: -			
AUGA – SUBMINISTRACIÓN POR PORTOS DE GALICIA⁶			
NON	NON PRECISA	<input type="checkbox"/>	SOLICITANTE DECLARA QUE NON PRECISA DESTA SUBMINISTRACIÓN
	CONTRATO DE SUBMINISTRO INDEPENDENTE	<input checked="" type="checkbox"/>	PORTOS DE GALICIA NON REALIZARÁ A SUBMINISTRACIÓN DEBIDO A QUE O INTERESADO DISPÓN/DISPORÁ DE CONTRATO DE SUBMINISTRACIÓN E CONTADOR INDEPENDENTE DA REDE DE PORTOS DE GALICIA. NO CASO NO QUE FOSE NECESARIA A EXECUCIÓN DUNHA ACOMETIDA, NO PRAZO MÁXIMO DUN (1) MES a contar desde a data de notificación do presente título, o interesado DEBERÁ REMITIR A TRAVÉS DO PROCEDIMENTO PR004A DA SEDE ELECTRÓNICA DA XUNTA DE GALICIA PLANOS CO TRAZADO, SECCIÓNS TRANSVERSAIS E REFERENCIADO EN COORDENADAS UTM DA ACOMETIDA DE CONEXIÓN (esta quedarán incorporadas ao título) E IDENTIFICAR O CONTRATO DE SUBMINISTRO EMPREGANDO O FORMULARIO EXISTENTE NA SEGUINTE RUTA: www.portosdegalicia.com > Xestións > Modelos e formularios > 07A. REMISIÓN DA ÚLTIMA FACTURA DE CONTRATO DE SUBMINISTRO de título de ocupación do dominio público portuario . A NON REMISIÓN DA DOCUMENTACIÓN SOLICITADA NO PRAZO INDICADO SERÁ CAUSA DE CADUCIDADE DO TÍTULO
Observacións adicionais: -			

8. CUMPRIMENTO DA PLANIFICACIÓN PORTUARIA E URBANÍSTICA VIXENTE

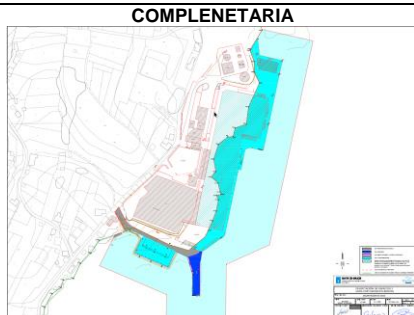
CUMPRIMENTO DO PROXECTO DA PLANIFICACIÓN PORTUARIA E URBANÍSTICA VIXENTE	
DELIMITACIÓN DE ESPAZOS E USOS PORTUARIOS (DEUP)	
DOCUMENTO ESPAZOS E USOS VIXENTE	<input checked="" type="radio"/> SI <input type="radio"/> NON
DATA APROBACIÓN ÚLTIMO DOCUMENTO DE ESPAZOS E USOS VIXENTE	04/05/2016
PARCELA DA CONCESIÓN ACTUAL OU DEFINIDA NO PROXECTO BÁSICO DENTRO DA ZONA DE SERVIZO DO PORTO	SI
USO DEUP DEFINIDO EN PARCELA CONCESIÓN	COMPLENETARIA 
USOS DA CONCESIÓN COMPATIBLES COS DEFINIDOS NO DEUP	SI
PLAN ESPECIAL DE ORDENACIÓN PORTUARIA (PEOP)	
PLAN ESPECIAL VIXENTE	<input type="radio"/> SI <input checked="" type="radio"/> NON

⁶ O falseamento de información subministrada a Portos de Galicia supón unha infracción grave, segundo o Art. 132.f) da Lei 6/2017 de portos de Galicia. As infraccións graves sancionaranse con multas de ata 300.000€, segundo o Art. 137.1.b) da mesma Lei. A omisión ou aportación defectuosa de información subministrada a Portos de Galicia supón unha infracción leve, segundo o Art. 131.f) da Lei 6/2017 de portos de Galicia. As infraccións leves sancionaranse con multas de ata 60.000€, segundo o Art. 137.1.a) da mesma Lei.





PLANEAMENTO URBANÍSTICO VIXENTE NO <u>SIOUTGA</u> (SE PROCEDE)																			
TIPO DE DOCUMENTO DO ÚLTIMO <u>PLANEAMENTO URBANÍSTICO VIXENTE</u>	PXOM																		
DATA APROBACIÓN ÚLTIMO PLANEAMENTO URBANÍSTICO VIXENTE	20/05/2003																		
O PLANEAMENTO URBANÍSTICO VIXENTE ESTÁ ADAPTADO Á LEI 2/2016 DO SOLO DE GALICIA	NON																		
O PLANEAMENTO URBANÍSTICO VIXENTE TEN DETERMINACIÓNS URBANÍSTICAS ESPECÍFICAS NO ÁMBITO DA ZONA DE SERVIZO DO PORTO	<p>9.1.2.- Sistema portuario.</p> <ul style="list-style-type: none"> 1. El Sistema Portuario comprende el conjunto de muelles, accesos y zonas de servicio de los puertos de Cabo de Cruz, Escarabote, Ancados y Bodión, incluidas en la delimitación administrativa vigente que queda incorporada al Plan General de Ordenación. 2. Las condiciones de carácter urbanístico referentes a usos, accesos, infraestructuras, edificación, etc. se regularán mediante los oportunos Planes Especiales, de conformidad con lo establecido en este Plan y en la Legislación vigente. <p>Dado que as obras desenvólvense parcialmente en DPMT e en zona privada, ademais da normativa portuaria debera cumprirse a ordenanza do PXOM. A parcela esta catalogada no PXOM como SU-i: Suelo Industrial.- ordenanza 6.3, cun límite de altura de 13 m. : Comparativa regulación/ proxecto:</p> <p>La ficha urbanística se resume en el siguiente cuadro:</p> <table border="1"> <thead> <tr> <th></th> <th>Ordenanza 6.3: "Solo industrial nas zonas de o Bodión e Carreixo"</th> <th>PROYECTO</th> </tr> </thead> <tbody> <tr> <td>Uso de la edificación</td> <td>Uso industrial en todas las categorías, incluyendo oficinas, salas de servicios, instalaciones auxiliares, etc. Y comercial al propio de venta al por mayor, quedando prohibido el uso comercial de venta al detalle. No se autoriza uso vivienda.</td> <td>INDUSTRIAL</td> </tr> <tr> <td>Ocupación máxima de parcela</td> <td>80% (Parcela= 67.398 m², 80%=53.918,64 m².)</td> <td>Superficie estado actual*= 23.557,98 m². = 34,95% Nave proyecto= 774 m². SUPERFICIE TOTAL CON AMPLIACION DE NAVE PROYECTO= 24.331,98 m²= 36,10% <80%</td> </tr> <tr> <td>Edificabilidad</td> <td>0,7 m²/m² (Parcela= 67.398 m², 0,7m²/m²= 47.178,81 m².)</td> <td>Superficie estado actual*= 25.344,96 m². = 0,38m²/m² Nave proyecto=1.079,00 m². SUPERFICIE TOTAL CON AMPLIACION DE NAVE PROYECTO= 26.423,96 m²= 39,20% <0,7 m²/m².</td> </tr> <tr> <td>Nº Máximo de Plantas</td> <td>3 plantas</td> <td>2 plantas</td> </tr> <tr> <td>Altura máxima de cornisa</td> <td>13 metros</td> <td>9,15 metros</td> </tr> </tbody> </table>		Ordenanza 6.3: "Solo industrial nas zonas de o Bodión e Carreixo"	PROYECTO	Uso de la edificación	Uso industrial en todas las categorías, incluyendo oficinas, salas de servicios, instalaciones auxiliares, etc. Y comercial al propio de venta al por mayor, quedando prohibido el uso comercial de venta al detalle. No se autoriza uso vivienda.	INDUSTRIAL	Ocupación máxima de parcela	80% (Parcela= 67.398 m ² , 80%=53.918,64 m ² .)	Superficie estado actual*= 23.557,98 m ² . = 34,95% Nave proyecto= 774 m ² . SUPERFICIE TOTAL CON AMPLIACION DE NAVE PROYECTO= 24.331,98 m ² = 36,10% <80%	Edificabilidad	0,7 m ² /m ² (Parcela= 67.398 m ² , 0,7m ² /m ² = 47.178,81 m ² .)	Superficie estado actual*= 25.344,96 m ² . = 0,38m ² /m ² Nave proyecto=1.079,00 m ² . SUPERFICIE TOTAL CON AMPLIACION DE NAVE PROYECTO= 26.423,96 m ² = 39,20% <0,7 m ² /m ² .	Nº Máximo de Plantas	3 plantas	2 plantas	Altura máxima de cornisa	13 metros	9,15 metros
	Ordenanza 6.3: "Solo industrial nas zonas de o Bodión e Carreixo"	PROYECTO																	
Uso de la edificación	Uso industrial en todas las categorías, incluyendo oficinas, salas de servicios, instalaciones auxiliares, etc. Y comercial al propio de venta al por mayor, quedando prohibido el uso comercial de venta al detalle. No se autoriza uso vivienda.	INDUSTRIAL																	
Ocupación máxima de parcela	80% (Parcela= 67.398 m ² , 80%=53.918,64 m ² .)	Superficie estado actual*= 23.557,98 m ² . = 34,95% Nave proyecto= 774 m ² . SUPERFICIE TOTAL CON AMPLIACION DE NAVE PROYECTO= 24.331,98 m ² = 36,10% <80%																	
Edificabilidad	0,7 m ² /m ² (Parcela= 67.398 m ² , 0,7m ² /m ² = 47.178,81 m ² .)	Superficie estado actual*= 25.344,96 m ² . = 0,38m ² /m ² Nave proyecto=1.079,00 m ² . SUPERFICIE TOTAL CON AMPLIACION DE NAVE PROYECTO= 26.423,96 m ² = 39,20% <0,7 m ² /m ² .																	
Nº Máximo de Plantas	3 plantas	2 plantas																	
Altura máxima de cornisa	13 metros	9,15 metros																	
O PROXECTO BÁSICO CUMPRE COAS DETERMINACIÓNS URBANÍSTICAS ESPECÍFICAS NO ÁMBITO DA ZONA DE SERVIZO DO PORTO	SI																		
EN CASO DE NON EXISTIR PLANEAMENTO URBANÍSTICO VIXENTE QUE DETERMINE, MARQUE INDIQUE SE O PROXECTO CUMPRE COA DISPOSICIÓN TRANSITORIA SEXTA DA LEI 6/2017, DO 12 DE DECEMBRO, DE PORTOS DE GALICIA QUE DEFINE AS NORMAS URBANÍSTICAS DE APLICACIÓN DIRECTA	SI																		

9. MEDIOS MECÁNICOS A AUTORIZAR NO TÍTULO DE OCUPACIÓN DO DOMINIO PÚBLICO PORTUARIO

ACTIVIDADE SOMETIDA Á APLICACIÓN DO CÓDIGO PBIP	NON
REFLECTIDO ADECUADAMENTE NO PROXECTO	NON APLICA

10. DEPENDENCIA DA ACTIVIDADE DOUTRAS AUTORIZACIÓNS/CONCESIÓNS DOUTRAS ADMINISTRACIÓNS





DEPENDENCIA DOUTRO/S TÍTULO/S DOUTRAS ADMINISTRACIÓNS					
Depende doutro/s títulos doutra/s administracións	<input checked="" type="checkbox"/>	Si – Administración: -	Se realizará/n nova/s actuación/s	<input type="checkbox"/>	Si
	<input type="checkbox"/>	Non		<input checked="" type="checkbox"/>	Non
SITUACIÓN DA/S ACTUACIÓN/S		DESCRIPCIÓN DA/S ACTUACIÓN/S			
Auga	Somexida	Concesión outorgada pola Dirección General de Sostenibilidade de la Costa y del Mar el 04/12/2017 (vixencia de 15 anos prorrogables a 30 anos) para ocupación de 780 m2 de DPMT con destino a emisario submarino. Este emisario sae do porto e ocupa 53 m ² dentro da zona de servizo do porto, polo que a viabilidade futura da concesión queda condicionada a obtención dunha nova concesión/prorroga por parte do estado.			

11. PRAZO ESTIMADO

<input checked="" type="checkbox"/>	<u>Segundo o informe proposta da xefatura da área de explotación e planificación queda XUSTIFICADA A ADMISIÓN A TRÁMITE DA PRÓRROGA EXCEPCIONAL E O PRAZO MÁXIMO DESTA PRÓRROGA SERÍA DE 25 ANOS, ATA O 03/06/2067, contando 75 anos desde o 03/06/1992.</u>																					
	<u>O orzamento comprometido de 2.622.087,49 € supera o 50% da inversión inicial actualizada que e de 2.558.267,16 €, e superior a 500.000 €, e ten os seguintes obxectivos</u>																					
	<table border="1"><thead><tr><th>Nº</th><th>CARÁCTER</th><th>DESCRIPCIÓN</th><th>OBXECTIVO</th><th>PRAZO</th><th>INVERSIÓN</th></tr></thead><tbody><tr><td>1</td><td>Eficiencia enerxética e calidade ambiental</td><td>Sustitución cubierte de fibrocemento e climatización</td><td>Mellora da seguridade contra incendios, calidade ambiental e eficiencia enerxética</td><td>24 meses</td><td>811.764,95 €</td></tr><tr><td>2</td><td>Productividade y competitividade</td><td>Construción de nave industrial de 18 x 43 m en planta e y 830 m2 de superficie construida</td><td>Valorización subproductos de pescado e implantación de novos procesos mais eficientes. Lograr o aproveitamento do 100% do pescado</td><td>48 meses</td><td>1.810.322,54 €</td></tr></tbody></table>	Nº	CARÁCTER	DESCRIPCIÓN	OBXECTIVO	PRAZO	INVERSIÓN	1	Eficiencia enerxética e calidade ambiental	Sustitución cubierte de fibrocemento e climatización	Mellora da seguridade contra incendios, calidade ambiental e eficiencia enerxética	24 meses	811.764,95 €	2	Productividade y competitividade	Construción de nave industrial de 18 x 43 m en planta e y 830 m2 de superficie construida	Valorización subproductos de pescado e implantación de novos procesos mais eficientes. Lograr o aproveitamento do 100% do pescado	48 meses	1.810.322,54 €	TOTAL BASE IMPOÑIBLE		2.622.087,49 €
Nº	CARÁCTER	DESCRIPCIÓN	OBXECTIVO	PRAZO	INVERSIÓN																	
1	Eficiencia enerxética e calidade ambiental	Sustitución cubierte de fibrocemento e climatización	Mellora da seguridade contra incendios, calidade ambiental e eficiencia enerxética	24 meses	811.764,95 €																	
2	Productividade y competitividade	Construción de nave industrial de 18 x 43 m en planta e y 830 m2 de superficie construida	Valorización subproductos de pescado e implantación de novos procesos mais eficientes. Lograr o aproveitamento do 100% do pescado	48 meses	1.810.322,54 €																	
		TOTAL CON IVE		3.172.725,86 €																		

Con esta prorroga excepcional acadase o prazo máximo de 75 anos.





12. CONDICIÓN ECONÓMICAS

CONDICIÓN ECONÓMICAS		
a) TAXA POR OCUPACIÓN DO DOMINIO PÚBLICO PORTUARIO (TODP), conforme ao disposto para a esta taxa no Anexo 5, taxa 02, da Lei 6/2003, de 9 de decembro, de taxas, prezos e exaccións reguladoras da Comunidade Autónoma de Galicia (VALORES 2025)		
SUPERFICIE TERRESTRE:		
IDENTIFICACIÓN OCUPACIÓN	CLASE	TERRA
	SUBCLASE	En superficie (m ²)
	DESCRIPCIÓN ADICIONAL	explanada
VALORACIÓN OCUPACIÓN	ZONA VALORACIÓN	IFAS
	VALOR UNITARIO	23,45 €/m ²
GRAVAME POR ACTIVIDADE		6,0%
ÁREA DA OCUPACIÓN		16460 m ²
TAXA UNITARIA (SEN IVE)	SEN MELLORA OFERTADA NIN BONIFICACIÓN	1,41 €/m ² /ano
	TÍTULO PROVÉN DE CONCURSO	NON
	MELLORA OFERTADA CONCURSO	NON APLICA
	BONIFICACIÓN	NON SUSCEPTIBLE DE BONIFICACIÓN OU EXENCIÓN
		0,00%
	TAXA A APLICAR	1,41 €/m²/ano
SUBTOTAL	23.159,50 €/ano sen IVE	





LÁMINA DE AUGA/LEITO MARIÑO EMISARIO		
IDENTIFICACIÓN OCUPACIÓN	CLASE	AUGA
	SUBCLASE	Lámina de auga en superficie ou somerxada (m ²)
	DESCRIPCIÓN ADICIONAL	EMISARIO
VALORACIÓN OCUPACIÓN	ZONA VALORACIÓN	lamina de auga
	VALOR UNITARIO	6,33 €/m ²
GRAVAME POR ACTIVIDADE		2,5%
ÁREA DA OCUPACIÓN		53 m ²
TAXA UNITARIA (SEN IVE)	SEN MELLORA OFERTADA NIN BONIFICACIÓNS	0,16 €/m ² /ano
	TÍTULO PROVÉN DE CONCURSO	NON
	MELLORA OFERTADA CONCURSO	NON APLICA
	BONIFICACIÓN	NON SUSCEPTIBLE DE BONIFICACIÓN OU EXENCIÓN
		0,00%
	TAXA A APLICAR	0,16 €/m ² /ano
	SUBTOTAL	8,39 €/ano sen IVE

b) TAXA POR DESENVOLVEMENTO DE ACTIVIDADES COMERCIAIS OU INDUSTRIAIS E DE SERVIZOS (ACIS), conforme ao disposto para a esta taxa no Anexo 3, taxa 03, da Lei 6/2003, de 9 de decembro, de taxas, prezos e exaccións reguladoras da Comunidade Autónoma de Galicia. A liquidación desta taxa será anual. O titular aboará por este concepto:

TÍTULO OCUPA	<input type="checkbox"/> SO DOMINIO PÚBLICO PORTUARIO	
	<input checked="" type="checkbox"/> DOMINIO PÚBLICO PORTUARIO E TERREOS PRIVADOS	
SUPERFICIES	PRIVADAS (P)	49.381 m ²
	DOMINIO PÚBLICO PORTUARIO (DPP)	16.460 m ²
	TOTAL (T)	65.841 m ²
COEFICIENTE DE PROPORCIONALIDADE DA CIS ⁷ (DPP/T)		25 %

⁷ Coeficiente que se aplicará ao importe neto anual da cifra de negocio para o cálculo da taxa CIS





ACIS	
NÚMERO ACTIVIDADES A DESENVOLVER NO TÍTULO QUE IMPLIQUEN TAXAS ACIS	1
TIPO CIS	(XER) I) 6.a) RESTANTES SERVIZOS E ACTIVIDADES COMERCIAIS INDUSTRIAIS PORTUARIAS (INDICATIVO, NON LIMITATIVO)
ACTIVIDADE ESPECÍFICA	INDUSTRIAS CONSERVEIRAS
GRAVAME MELLORADO DA TAXA CIS (SOAMENTE NO CASO DE OUTORGAMENTO POR CONCURSO PÚBLICO)	1,5%
METODOLOXÍA CÁLCULO DA COTA DA CIS	Gravame * Importe neto cifra anual de negocio
COTA DA CIS	96580,28€/ano sen IVE

NOTA: A Taxa CIS calcularase sobre unha porcentaxe do importe neto da cifra anual de negocio tendo en conta a superficie ocupada pola concesión en relación a toda a parcela (aproximadamente 65.841 m2) que é dun 25%.

O valor indicado de 96.580, 26 €/ano é un valor estimado por acadar o valor máximo en exercicios anteriores (este valor refírese ó calor máximo referido ó ano 2025, e é susceptible de actualización

(O cálculo de canon/taxas, poderá ser recalculado a resultas dos datos obtidos na tramitación da concesión, e no levantamento topográfico no caso de ser realizado)

13. DOCUMENTACIÓN A COMPLETAR por parte do solicitante, a recabar pola XEFATURA DE ZONA

DOCUMENTACIÓN DO TRÁMITE		
<input type="checkbox"/>	COMPLETA	
<input checked="" type="checkbox"/>	INCOMPLETA. O interesado debe presentar con carácter previo á tramitación nos sscs de Portos de Galicia	
TRÁMITE	DOCUMENTO	DESCRICIÓN DO DOCUMENTO
DOCUMENTACIÓN A COMPLETAR POLO SOLICITANTE A RECABAR POLA XEFATURA DE ZONA	1	Garantía provisional: 63.454,52 € Para identificar adecuadamente a garantía, o texto que deberá reflexar o concepto da garantía deberá ser: <ul style="list-style-type: none">• CONCESIÓN NO DOMINIO PÚBLICO PORTUARIO• OBXECTO DA CONCESIÓN: O que se indique no encabezado da primeira páxina do presente documento• CLAVE DA CONCESIÓN: O que se indique no encabezado da primeira páxina do presente documento• PORTO: O que se indique no encabezado da primeira páxina do presente documento• TRÁMITE AO QUE RESPONDE A GARANTÍA: MODIFICACIÓN SUBSTANCIAL• TIPO DE GARANTÍA: Garantía provisional• GARANTÍA A FAVOR DE PORTOS DE GALICIA Unha vez depositada a garantía, deberá remitir a Portos de Galicia a o xustificante de ter sido depositada na Caixa Xeral de Depósitos.





14. ACTA DE CONFRONTACIÓN A REALIZAR POLA XEFATURA DA ZONA DE PORTOS DE GALICIA

ACTA DE CONFRONTACIÓN	
<input checked="" type="checkbox"/>	NON NECESARIA. As actuacións realízanse dentro do ámbito da concesión

15. INFORMES A SOLICITAR POR PORTOS DE GALICIA A OUTRAS ADMINISTRACIÓN PARA A TRAMITACIÓN DA CONCESIÓN

ÁMBITO ADMINISTRACIÓN	ORGANISMO AO QUE PORTOS DE GALICIA SOLICITARÁ INFORME	MARCAR "X" SE SE SOLICITA RÁ INFORME	OBJECTO DO INFORME	
			COMPETENCIA	DATOS PORMENORIZADOS
LOCAL	CONCELLO DE BOIRO	(OBRIGATORIO)	URBANISMO	
AUTÓNOMICO	CONSELLERÍA DO MAR	<input checked="" type="checkbox"/>	PESCA	
	AUGAS DE GALICIA	<input checked="" type="checkbox"/>	AUTORIZACIÓN VERTIDO AUGAS	CALIDADE DAS AUGAS
	MEDIOAMBIENTE	<input checked="" type="checkbox"/>	INDUSTRIA SOMETIDA A TRAMITACIÓN AMBIENTAL INTEGRADA	MEDIO AMBIENTE
Comprobados Plan de Ordenación do Litoral , aprobado definitivamente polo Decreto 20/2011, de 10 de febreiro e o Plan Básico Autonómico , formulado pola Consellería de Medio Ambiente e Ordenación do Territorio ao abeiro do disposto nos artigos 49 e 50 da Lei 2/2016, do 10 de febreiro, do solo de Galicia, e 90 e seguintes do Decreto 143/2016, do 22 de setembro, polo que se aproba o seu Regulamento, non se identifica que a concesión teña afeccións				<input type="checkbox"/>

16. NECESIDADE DO TRÁMITE DE INFORMACIÓN PÚBLICA, SEGUNDO O ART. 70.3 DA LEI 6/2017 DE PORTOS DE GALICIA

TRÁMITE DE INFORMACIÓN PÚBLICA	
A concesión emprega total ou parcialmente edificacións existentes de titularidade de portos de Galicia sen modificar a súa arquitectura exterior é para usos autorizados no plan especial de ordenación da zona de servizo do porto ou, na súa falta, na delimitación dos espazos e usos portuarios	<input type="checkbox"/> NON NECESARIO, pois aplica o suposto do Art. 70.3 da Lei 6/2017 de portos de Galicia e se pode prescindir.
	<input checked="" type="checkbox"/> SI NECESARIO

17. TRAMITACIÓN AMBIENTAL

As obras solicitadas non estas sometidas a tramitación ambiental, pero dado que a industria esta sometidas a tramitación ambiental integrada considerase oportuno solicitar informe ó órgano ambiental dentro do trámite da concesión, por se tivera que realizar o órgano ambiental algunha consideración ó respecto.





<u>LEI 21/2013, DE 9 DE DECEMBRO, DE AVALIACIÓN DE IMPACTO AMBIENTAL</u>		Última actualización:
CLASIFICACIÓN DO PROXECTO E ACTIVIDADE A DESENVOLVER NO DOMINIO PÚBLICO PORTUARIO		14/06/2023
Actividades mais habituais que se desenvolven nos portos de Galicia e a súa correspondencia cos Anexos I, II e III. En caso de dúbida, consultar a <u>Lei 21/2013, de 9 de decembro, de avaliación de impacto ambiental</u>		TIPO DE AVALIACIÓN AMBIENTAL
<input checked="" type="checkbox"/>	Comprobados os anexos I, II e III da Lei 21/2013, de 9 de decembro, de Avaliación de Impacto Ambiental e revisadas as posibles afeccións medioambientais, non se identifica que a o título de ocupación do dominio público portuario precise de tramitación ambiental, no que respecta as novas obras solicitadas	

18. ADVERTENCIA SOBRE A EXPLOTACIÓN DA CONCESIÓN.

No caso de que o investimento adicional ou a contribución económica comprometida non se satisfagan en prazo na súa totalidade, non adquirirá eficacia a prórroga outorgada e extinguirase a concesión pola finalización do seu prazo.

Infórmase de que a notificación deste documento realízase obrigatoriamente de forma electrónica e a través do sistema Notifica.gal da Xunta de Galicia, segundo o indicado no Art. 41.1 da lei 39/2015, do 1 de outubro, do Procedemento Administrativo Común das Administracións Públicas. Asemade, informáse de que a notificación recibida e o documento notificado son plenamente válidos segundo os Art. 41.6 e 43 da citada lei. O interesado considerárase como notificado no momento que Portos de Galicia poña a disposición do interesado na sede electrónica a través do sistema Notifica.gal, segundo os Art. 40.4 e 43.3 da citada Lei. Segundo o indicado no Art. 43.2 da mesma lei, se transcorridos dez (10) días naturais desde a posta a disposición na sede electrónica da Xunta de Galicia o interesado non accede a esta, se entenderá que a notificación é rexeitada aínda que notificada e plenamente efectiva, proseguindo Portos de Galicia cos trámites que procedan do procedemento administrativo, sen que sexa preciso ningún acto de publicación en diarios oficiais.

Este acordo notifícase segundo o esixido no Artigo 40 da Lei 39/2015, do 1 de outubro, do Procedemento Administrativo Común das Administracións Públicas.

Propón a **Dirección Xeral** e acorda a **Presidencia** de Portos de Galicia, segundo o informe da **Xefatura da Área de Explotación e Planificación**.



