



# MEMORIA 2019

<b>1. Presentación</b>	<b>4</b>	<b>3. Balance do exercicio económico</b>	<b>38</b>	<b>4. Balance de ejecución de obra pública</b>	<b>60</b>
<b>1.1.</b> Introducción		<b>3.1.</b> Comentario aos estados financeiros		<b>4.1.</b> Obras portuarias maiores	60
ao sistema portuario galego	4	do exercicio 2019	38	<b>4.2.</b> Investimentos menores	74
<b>1.2.</b> Consello de Administración do		<b>3.1.1.</b> Conta do resultado		<b>4.3.</b> Outras obras menores por zonas	
ente público Portos de Galicia	14	Económico-patrimonial	38	administrativas	80
<b>1.3.</b> Informe da presidenta	16	<b>3.1.2.</b> Balance de situación	39	Zona norte	80
		<b>3.1.3.</b> Cadro de financiamento	40	Zona centro	84
		<b>3.2.</b> Conta do resultado económico		Zona sur	93
		patrimonial	41		
<b>2. Resumo anual de tráfico portuarios</b>	<b>20</b>	<b>3.3.</b> Balance de situación	42		
<b>2.1.</b> Mercadorías	20	<b>3.4.</b> Cadro de financiamento	44		
<b>2.2.</b> Pesca fresca	26	<b>3.4.1.</b> Variación do capital circulante	45	<b>5. Balance de planificación e explotación portuaria</b>	<b>96</b>
<b>2.3.</b> Náutica de recreo	28	<b>3.5.</b> Liquidación do orzamento		<b>5.1.</b> Concesións e autorizacións vixentes	96
<b>2.3.1.</b> Prazas de amarre	28	de ingresos	47	<b>5.2.</b> Delimitación de espazos	
<b>2.3.2.</b> Tránsitos	34	<b>3.5.1.</b> Ingresos correntes. Taxas por		e usos portuarios	134
<b>2.4.</b> Pasaxe	36	prestacións de servizos portuarios	48	<b>5.3.</b> Plans especiais de ordenación	
		<b>3.5.2.</b> Facturación por movementos		portuaria	136
		de pesca fresca e mercadorías	51	<b>5.4.</b> Convenios	137
		<b>3.6.</b> Liquidación do orzamento			
		de gastos	52	<b>6. Obxectivos 2020</b>	<b>138</b>
		<b>3.6.1.</b> Gastos en bens correntes			
		e servizos	53		
		<b>3.7.</b> Resultado orzamentario	54		
		<b>3.8.</b> Outra información	56		
		<b>3.8.1.</b> Persoal contratado	56		
		<b>3.8.2.</b> Contratación administrativa	57		
		<b>3.9.</b> Datos estatísticos	59		
		<b>3.9.1.</b> Evolución histórica			
		do investimento	59		

# 1. Presentación

## 1.1. INTRODUCCIÓN AO SISTEMA PORTUARIO GALEGO

### O sistema portuario galego

Ao longo dos seus 1.720 quilómetros de costa, a nosa Comunidade Autónoma conta con 128 portos. Deles, a Xunta de Galicia, a través do ente público Portos de Galicia, da Consellería do Mar, xestiona directamente 122. Os outros 6, de maior dimensión e de interese xeral do Estado, dependen do Ministerio de Fomento e son xestionados por cinco Autoridades Portuarias: Vigo, Marín, Vilagarcía, A Coruña e Ferrol-San Cibrao.

### Portos de Galicia

O ente público Portos de Galicia, dotado de personalidade xurídica e patrimonio propio, ten encomendadas as competencias de planificación, construción, explotación, conservación e mellora dos 122 portos dependentes da Xunta de Galicia.

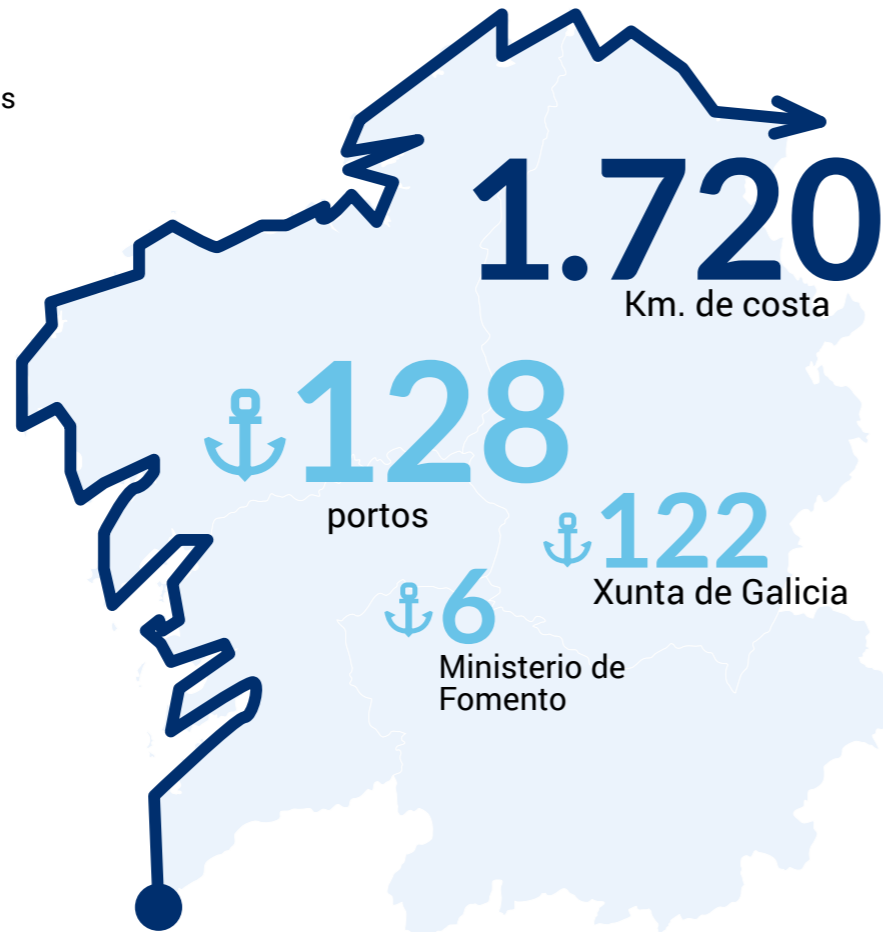

### Organización territorial

O gran número de portos e a súa distribución xeográfica é a razón pola que a organización territorial de Portos de Galicia está artellada en catro centros de traballo:

- Servizos Centrais, emprazados en Santiago de Compostela.
- Zona Norte, xestiona 21 portos desde Ribadeo ata Redes (Ares).
- Zona Centro, xestiona 50 portos desde Mugaros ata Rianxo.
- Zona Sur, xestiona 41 portos desde Pontecesures ata Tui.



**Portos**  
de Galicia

**122**

instalacións

**16**

quilómetros de  
diques de abrigo

**31**

quilómetros de peiraos  
cun calado máximo  
de 9 metros

**10.400**

prazas de amarre para  
embarcacións deportivas

**14.136**

prazas de pantaláns

**16.431.950**

metros cadrados  
de superficie total

**3.199.489**

metros cadrados  
de superficie terrestre

**5.055.000**

metros cadrados de  
superficie total lámina de  
auga abrigada

### Actividades e datos relevantes

Nas instalacións portuarias de Galicia, desenvólvense tres tipos de actividades:

- ➔ As relacionadas coa pesca e o marisqueo.
- ➔ As comerciais, coa carga e descarga de diversas mercadorías (pasta de papel, dunita, aceiro, tónidos conxelados...) a través de oito portos: Ribadeo, Burela, Celeiro, Cariño, Sada, Cee, Ribeira e A Pobra.
- ➔ As náutico-deportivas. Estas, en crecente demanda, supoñen na actualidade un catalizador para o sector turístico en Galicia e, por conseguinte, un importante dinamizador económico.
- ➔ As de pasaxe. Focalizado en grande medida na provincia de Pontevedra, onde se localizan as únicas liñas regulares de tráfico de pasaxeiros, ademais das recreativas de maior afluencia de usuarios. Tamén se rexistra de xeito puntual nalgúns portos da costa da Coruña e Lugo.

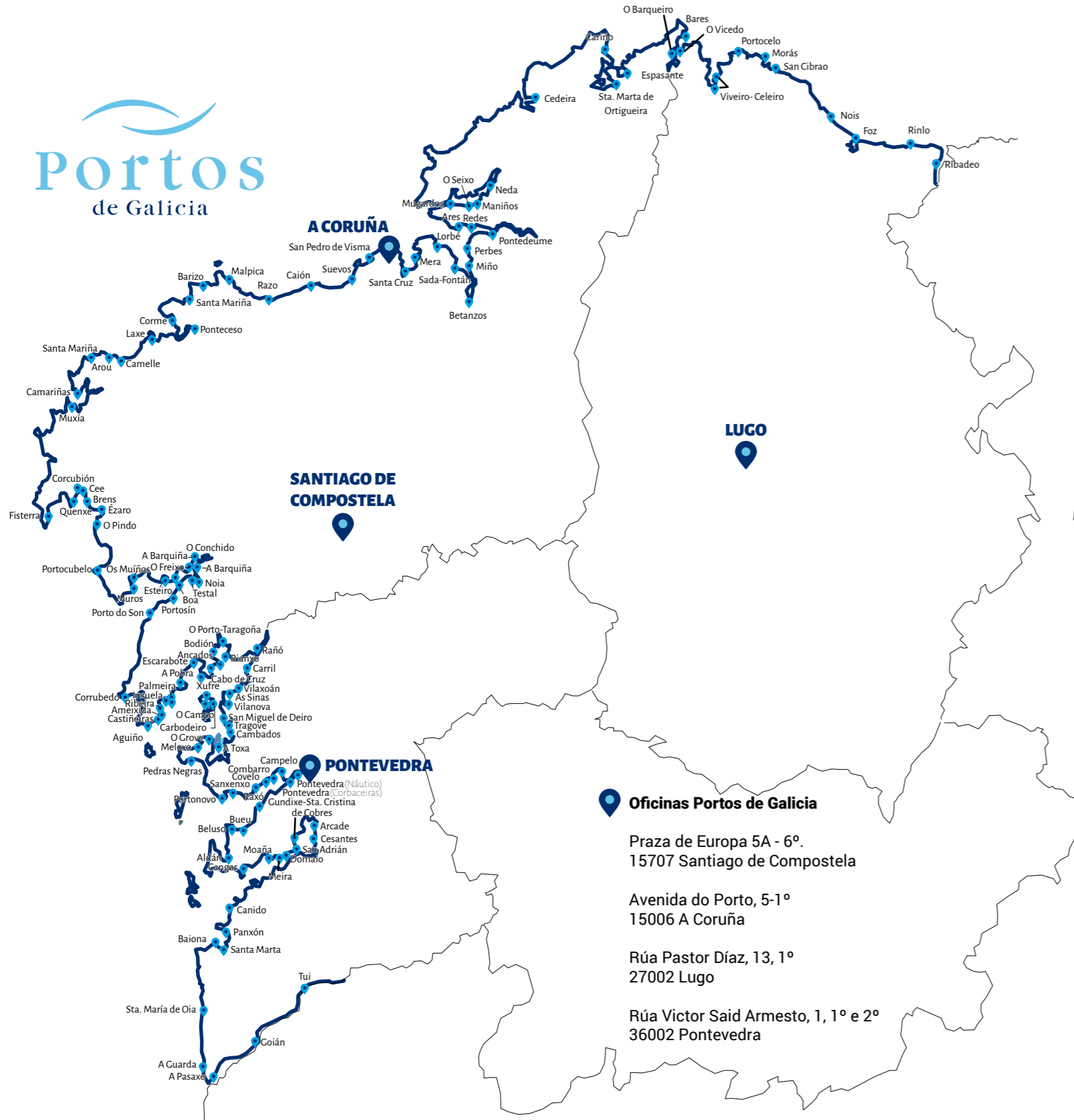

Zona NORTE



- PORTO
- Ares
- Bares
- Burela
- Cariño
- Cedeira
- Espasante
- Foz
- Maniños (Barallobre)
- Morás
- Mugardos
- Nois
- O Barqueiro
- Ortigueira
- Portocelo
- Redes
- Ribadeo
- Rinlo
- San Cibrao
- Seixo
- O Vicedo
- Viveiro-Celeiro

**Oficinas Portos de Galicia**

Praza de Europa 5A - 6º.  
15707 Santiago de Compostela

Avenida do Porto, 5-1º  
15006 A Coruña

Rúa Pastor Díaz, 13, 1º  
27002 Lugo

Rúa Victor Said Armesto, 1, 1º e 2º  
36002 Pontevedra

## Zona CENTRO

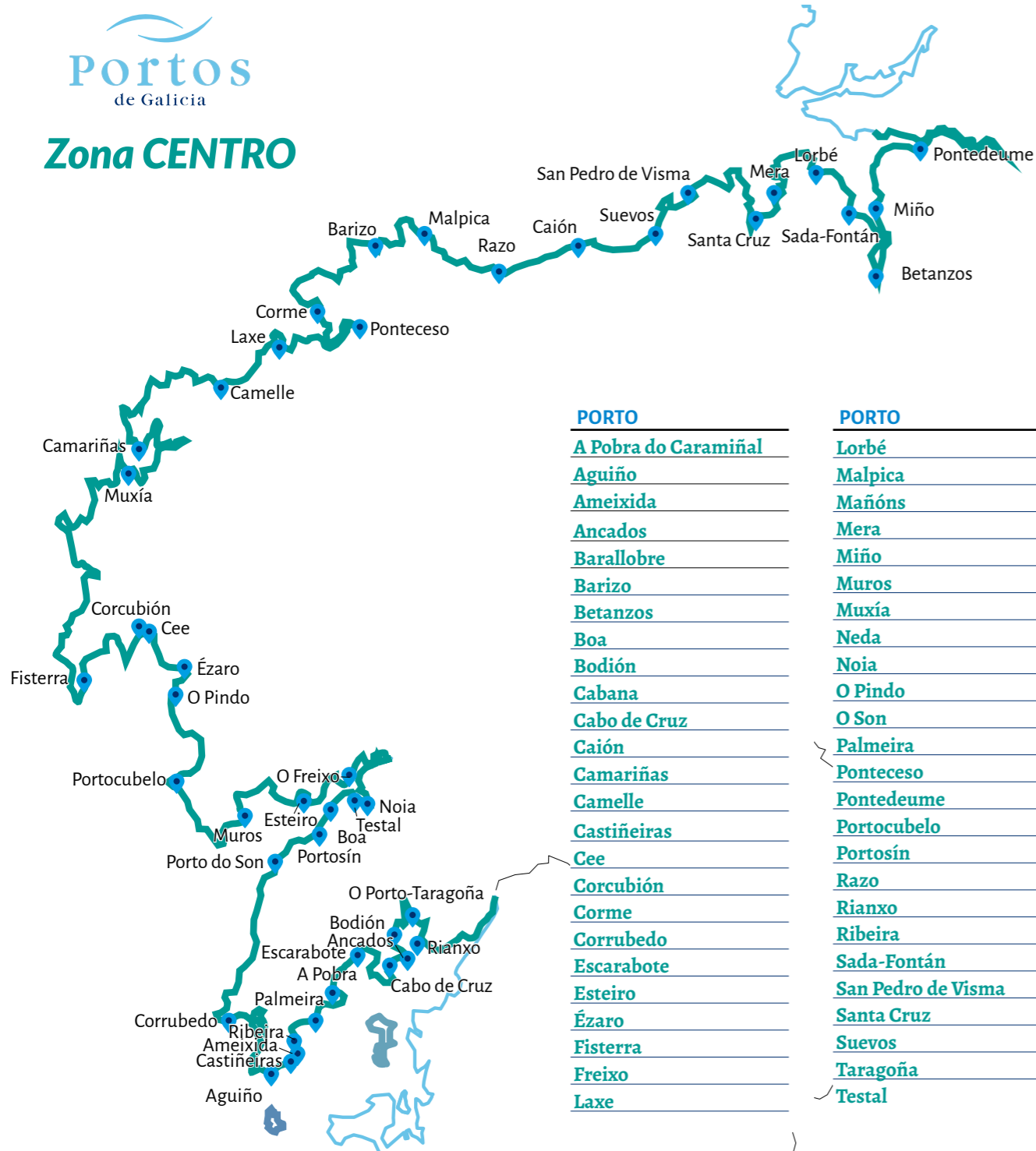

### PORTO

A Pobra do Caramiñal  
Aguiño  
Ameixida  
Ancados  
Barallobre  
Barizo  
Betanzos  
Boa  
Bodión  
Cabana  
Cabo de Cruz  
Caión  
Camariñas  
Camelle  
Castiñeiras  
Cee  
Corcubiión  
Corme  
Corrubedo  
Escarabote  
Esteiro  
Ézaro  
Fisterra  
Freixo  
Laxe

### PORTO

Lorbé  
Malpica  
Mañóns  
Mera  
Miño  
Muros  
Muxía  
Neda  
Noia  
O Pindo  
O Son  
Palmeira  
Ponteceso  
Pontedeume  
Portocubelo  
Portosín  
Razo  
Rianxo  
Ribeira  
Sada-Fontán  
San Pedro de Visma  
Santa Cruz  
Suevos  
Taragoña  
Testal

## Zona SUR

### PORTO

A Guarda  
A Toxa  
Aguate  
Aldán  
Arcade  
Baiona  
Beluso  
Bueu  
Carbodeiro  
Cambados  
Campelo  
Cangas  
Canido  
Carril  
Cesantes  
Cobres  
Combarro  
Covelo  
Embarcadoiro Miño  
Goián  
Illa de Arousa  
Lourido (Poio)  
Meira

### PORTO

Meloxo  
Moaña  
O Campo  
O Grove  
Panxón  
Pasaxe  
Pedras Negras  
Pontecesures  
Pontevedra  
Portonovo  
Raxó  
San Miguel de Deiro  
Santa María de Oia  
Sanxenxo  
Tragove  
Vilaboia  
Vilanova de Arousa  
Vilaxoán



# CONFRARIAS DE PESCADORES

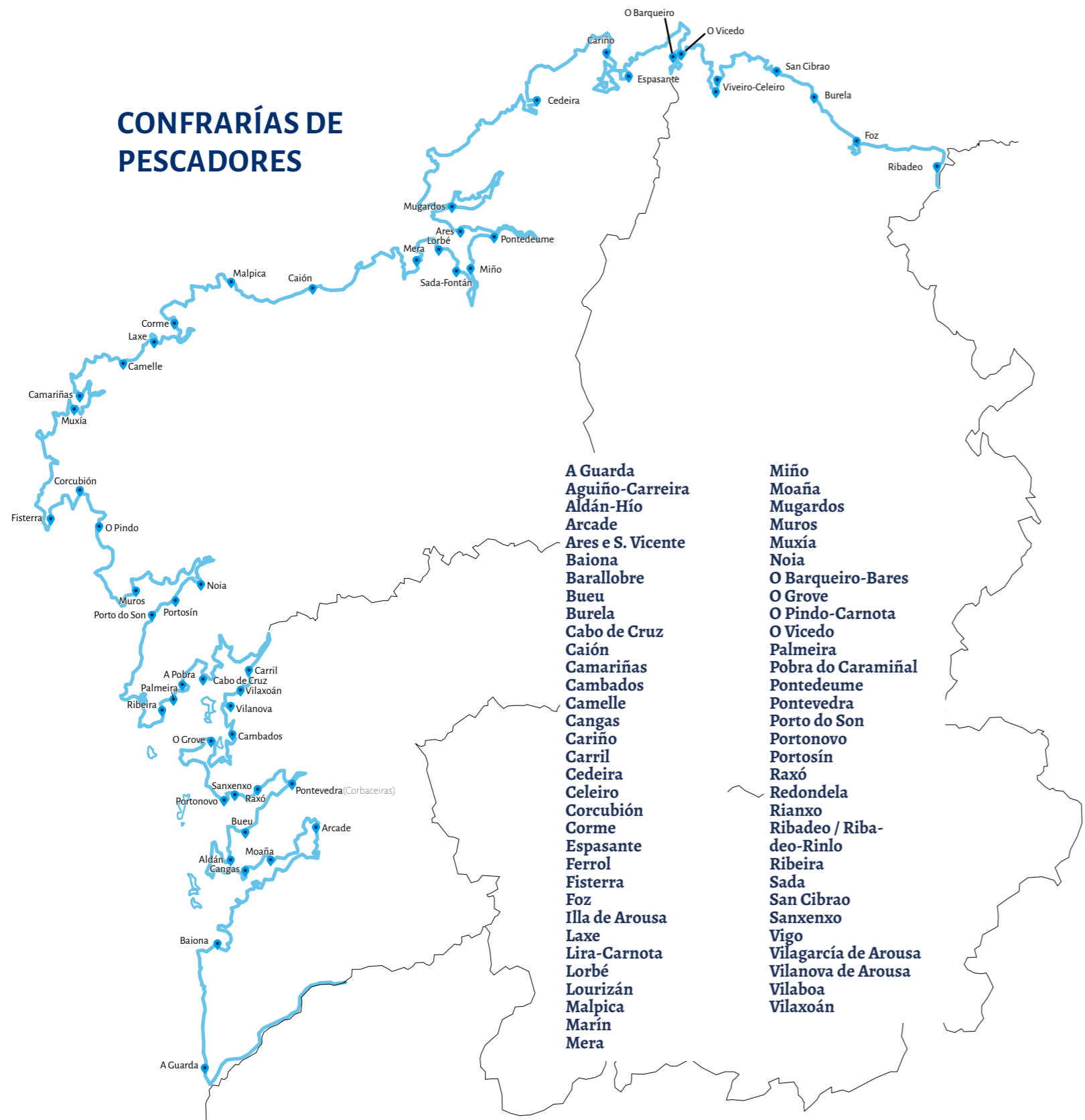

- A Guarda
- Aguiño-Carreira
- Aldán-Hío
- Arcade
- Ares e S. Vicente
- Baiona
- Barallobre
- Bueu
- Burela
- Cabo de Cruz
- Caión
- Camariñas
- Cambados
- Camelle
- Cangas
- Cariño
- Carril
- Cedeira
- Celeiro
- Corcubión
- Corme
- Espasante
- Ferrol
- Fisterra
- Foz
- Illa de Arousa
- Laxe
- Lira-Carnota
- Lorbé
- Lourizán
- Malpica
- Marín
- Mera
- Miño
- Moaña
- Mugardos
- Muros
- Muxía
- Noia
- O Barqueiro-Bares
- O Grove
- O Pindo-Carnota
- O Vicedo
- Palmeira
- Pobra do Caramiñal
- Pontevedra
- Porto do Son
- Portonovo
- Portosín
- Raxó
- Redondela
- Rianxo
- Ribadeo / Ribadeo-Rinlo
- Ribeira
- Sada
- San Cibrao
- Sanxenxo
- Vigo
- Vilagarcía de Arousa
- Vilanova de Arousa
- Vilaboa
- Vilaxoán

# PORTOS DEPORTIVOS CONCESIONADOS



- Pobra do Caramiñal
- Muros
- Illa da Toxa
- Ares
- Puerto deportivo de Baiona S.A
- Monte Real Club de Yates de Baiona
- Boiro
- Camariñas
- Cangas
- Marina Combarro
- Porto deportivo de Moaña
- Muxía
- Club Naval de Pontevedra
- Portonovo
- Portosín
- Rianxo
- Ribadeo
- Ribeira
- Sadamar
- Club Náutico de Sada
- Pedras Negras
- Nauta Sanxenxo
- Real Club Náutico de Sanxenxo
- Marina Náutica Arousa S.L
- Marina Viveiro
- Cesantes
- Escarabote
- Tui
- Bueu
- Beluso

# PORTOS COMERCIAIS



- Ribadeo
- Burela
- Celeiro
- Cariño
- Laxe
- Brens-Cee
- A Pobra do Caramiñal
- Ribeira

## 1.2. CONSELLO DE ADMINISTRACIÓN DO ENTE PÚBLICO PORTOS DE GALICIA

### Presidenta do ente público e do consello reitor

 [Dona Susana Lenguas Gil](#)

### Director do ente público Portos de Galicia

 [Don José Ignacio Villar García](#)

### En representación da Administración Autonómica

C.M.A.T.I.

 [Don Francisco Menéndez Iglesias](#)  
22/9/2014

 [Dona María Encarnación Rivas Díaz](#)  
31/7/2009

 [Don Joaquín Macho Canales](#)  
8/2/2016

 [Don Ignacio Maestro Saavedra](#)  
10/4/2017

CONSELLERÍA DE PRESIDENCIA, ADMINISTRACIÓNS PÚBLICAS E XUSTIZA

 [Dona Blanca García-Señoráns Álvarez](#)  
31/7/2009

CONSELLERÍA DO MAR

 [Dona María Isabel Concheiro Rodríguez-Segade](#)  
11/1/2016

 [Dona Susana Rodríguez Carballo](#)  
31/7/2009

CONSELLERÍA DE FACENDA

 [Don Joaquín Caballero Miranda](#)  
31/7/2009

CONSELLERÍA DE ECONOMÍA E INDUSTRIA

 [Don Borja Vereja Fraiz](#)  
13/12/2011

 [Dona María Nava Castro Domínguez](#)  
21/2/2014

### En representación dos sectores económicos relacionados coas actividades portuarias

CÁMARA DE COMERCIO, INDUSTRIA E NAVEGACIÓN DE LUGO

---

CÁMARA DE COMERCIO, INDUSTRIA E NAVEGACIÓN DA CORUÑA

 [Don Juan Antonio Quiroga Lage](#)  
10/4/2017

CÁMARA DE COMERCIO, INDUSTRIA E NAVEGACIÓN DE PONTEVEDRA

 [Don Eduardo Barros Pereira](#)  
10/2/2015

FEDERACIÓN PROVINCIAL DE CONFRARIAS DE PESCADORES DE LUGO

 [Don Domingo Rey Seijas](#)  
31/7/2009

FEDERACIÓN PROVINCIAL DE CONFRARIAS DE PESCADORES DA CORUÑA

 [Dona María Josefa Crespo Fraga](#)  
31/7/2009

FEDERACIÓN PROVINCIAL DE CONFRARIAS DE PESCADORES DE PONTEVEDRA

 [Don José Manuel Rosas Otero](#)  
22/4/2015

NÁUTICA DE RECREO

 [Don Javier Ruiz de Cortázar Díaz](#)  
31/7/2009

### En representación das Administracións Locais

ADMINISTRACIÓNS LOCAIS POLA PROVINCIA DE PONTEVEDRA

 [Don Rafael Louzán Abal](#)  
16/9/2011

ADMINISTRACIÓNS LOCAIS POLA PROVINCIA DA CORUÑA

 [Don Bernardo Fernández Piñeiro](#)  
19/11/2015

ADMINISTRACIÓNS LOCAIS POLA PROVINCIA DE LUGO

 [Don Antonio Veiga Outeiro](#)  
18/2/2016

### En representación do persoal do ente público

 [Don Javier Novoa Casado](#)  
15/7/2015

### Secretario do Consello de Administración

 [Don Manuel Bautís Cheda](#)



## 1.3. INFORME DA PRESIDENTA



Nos seis meses de 2019 que desempeñei o cargo puíden reforzar, mediante as máis de 120 visitas e reunións mantidas coa comunidade portuaria un coñecemento próximo e unha análise da entidade que me permite destacar as súas fortalezas, debilidades e ameazas, así como as oportunidades de mellora.

Como fortalezas, o equipo de profesionais de ampla experiencia e capacidade de traballo, así como a profusa e intensa relación cos usuarios e sectores portuarios, que enriquecen aquelas accións a desenvolver. Este equipo, coa colaboración de toda a comunidade portuaria, asume a xestión dunha extensa rede que dá servizo local ao transcendente sector marítimo-pesqueiro galego, e cuxa ameaza e debilidade é a dispersión xeográfica que dificulta a prestación de servizos, atención e mantemento das instalacións.

Partindo destas premisas, diriximos o noso esforzo na última metade do ano en dúas liñas xerais de traballo: **mellorar a capacidade produtiva do ente e dinamizar as actuacións portuarias** orientadas a buscar unha maior eficiencia e un mellor servizo.

**Mellora da capacidade produtiva**, afondando na dinamización e reforzo duns recursos humanos que, desde a súa adecuada cualificación e coñecemento, contribúen a mellorar os servizos día a día e a quen debo agradecer o seu compromiso e dedicación. En xusta reciprocidade, avanzamos en:

- Dotación de persoal en postos vacantes, de forma que a prestación de servizos non se vexa resentida no longo prazo.
- Inicio de proceso selectivo para a dotación de gardapeiraos, persoal clave para a atención e operativa portuaria.
- Incremento da implantación e mellora do desenvolvemento dixital da entidade que, á súa vez, redunde na eficiencia, efectividade e mellora dos tempos de tramitación.

**Dinamización de actuacións portuarias**, coa implicación directa na integración das demandas do sector marítimo-pesqueiro e do colectivo de usuarios que teñen cabida no ámbito portuario. Para iso apostamos por:

- Dialogar de forma directa e fluída co sector marítimo-pesqueiro, confrarías, asociacións náuticas, concesionarios, clubs deportivos... así como cos municipios, que, en todos os casos, trasladáronnos as súas inquietudes, oportunidades de mellora e necesidades e que, en moitas ocasións, recolleamos como parte da planificación.
- Dinamizar actuacións de mantemento, priorizando aquelas que faciliten, melloren ou restitúan a calidade do servizo portuario. O esforzo realizado supuxo un incremento en gasto corrente de reparacións e conservación da orde do 35% respecto ao 2018.
- Rapidez na xestión e tramitación de obras de emerxencia motivadas polos continuos temporais acaecidos durante o inverno. Exemplos disto son a reposición da cuberta da Lonxa de Camariñas ou o abrigo do porto de Barallobre, que se restituíron en curtos prazos de tempo.

→ Impulsar a contratación para a prestación de servizos, así como execución de proxectos e construción de infraestruturas. O capítulo que se destinou finalmente a investimentos de capital incrementouse con respecto ao 2018 na orde do 62%.

Todas estas actuacións de dinamización que queremos que fomenten uns **portos sostibles e competitivos** non se implementaron en detrimento da atención ás cuestións ordinarias de funcionamento portuario. Neste sentido, séguense prestando os servizos de practicaxe nos portos de Ribadeo, Celeiro, Cariño, Cee, Ribeira e A Pobra; a limpeza de zonas portuarias de terra e auga; a recollida de residuos portuarios e MARPOL, así como a atención e vixilancia portuarias.

Pero ser **sostibles** non só implica facer o ordinario, senón tamén reforzar a nosa acción con cuestións específicas, como iniciar a análise e a auditoría das instalacións eléctricas dos portos da Coruña e Pontevedra buscando unha mellora do servizo para que sexa máis eficiente e sostible ou reforzar a ligazón e seguir inmersos no proxecto *PIMA COSTA* xunto coa Consellería de Medio Ambiente, Territorio e Vivenda. O seu obxectivo é a avaliación da vulnerabilidade ao cambio climático das costas -no noso caso, dos portos-.

A maiores, ser **competitivos** implica unha maior visión a futuro e a orientación da actividade cara á diversificación e complementación das nosas actuacións. Por iso continuamos coa planificación e deseño de instalacións de atracada e equipos de accesibilidade dentro do marco do proxecto europeo *Ecodestin\_3IN*, enmarcado no programa *INTERREG V-A España-Portugal 2014-2020*, que persegue facer máis atractivo o territorio a través do fomento e desenvolvemento do amplo valor do patrimonio natural e cultural vinculado ás rías, ríos e costas, e no que se integran, ademais, deporte e formación.

Pero nestes meses a actividade non parou, e debemos render contas sobre ela. En canto á ordenación portuaria, ao longo do 2019 aprobáronse oito documentos de Delimitación de Espazos e Usos Portuarios. Os DEUPs aprobados foron: Malpica-Barizo, Cedeira, Burela, A Pobra do Caramiñal, Laxe, Aguiño-Castiñeiras-Ameixa, Aldán e Corme-Santa Mariña de Ponteceso. En total, 37 documentos regulan 49 portos autonómicos. Ademais, comezouse a redacción de once documentos neste ámbito e iniciouse a tramitación de dous, cuxa evolución discorre de forma positiva.

En termos económicos, cabe sinalar que os ingresos por prestación de servizos portuarios mantivéronse con respecto ao 2019 nunha

cifra próxima aos 18 millóns de euros. O 28% é relativo á descarga e primeira venda de pesca fresca; o 15%, a canons por concesións e autorizacións que ocupan preto de 340.000 m<sup>2</sup> da superficie portuaria; e, na orde do 10%, atópanse tanto a náutica recreativa como as subministracións e a almacenaxe en dominio público portuario. O restante 27% repártese entre a taxa por actividade industrial en zona portuaria, tráfico de mercadorías e pasaxeiros, entrada e estada de barcos e outros servizos.

Cabe sinalar que sobre esta cifra e a evolución económica impactaron circunstancias como a redución de tráxicos en Brens-Cee, a minoración de movementos de pasta de papel en Ribadeo pola execución de melloras na planta da que procede o material ou o axuste da carga e descarga de madeira polos condicionantes fitosanitarios no mercado europeo.

En canto á náutica recreativa, o sector mantívose estable e as variacións que se reflicten débense fundamentalmente a desaxustes temporais pola subrogación da cobranza de taxas. Este pequeno matiz non embaza as cifras de movementos, xa que os tránsitos nos nosos náuticos e mariñas superaron os 10.000, tendo a día de hoxe un gran potencial para o desenvolvemento nun futuro post-covid.



A este respecto, cabe sinalar que, no momento de escribir esta memoria, estamos inmersos nunha incerteza sociosanitaria e económica provocada pola pandemia da COVID-19 que se plasmará na economía xeral e que seguramente se verá reflectida no peche do próximo exercicio 2020. Neste sentido, a adopción de medidas de flexibilidade na cobranza de taxas, a adecuación de protocolos de uso dos portos e instalacións e a procura de novas oportunidades a futuro son as liñas máis destacadas nas que traballou Portos de Galicia para atallar e minorar o impacto da

pandemia e das súas medidas de control sobre a comunidade portuaria e a súa actividade.

Consciente da incerteza e de que veñen tempos difíciles, quero reiterar aquí o meu compromiso, o do ente público e o dos seus traballadores, así como o da Consellería do Mar da Xunta de Galicia, co sector marítimo-pesqueiro galego e con toda a comunidade portuaria para que este barco no que navegamos de forma común non se free ante o temporal socioeconómico que se sitúa sobre a nosa sociedade.

## 2. Resumo anual de tráficos portuarios

### 2.1. MERCADORÍAS

Os portos de titularidade autonómica moveron no ano 2019 un total de 1.487.605 toneladas de mercadorías.

Esta cifra supón un descenso en termos netos de preto de 324.270 toneladas respecto ao balance do ano 2018 e, porcentualmente, implica unha rebaixa do 17,9%.

Os movementos de mercadorías máis importantes corresponderon, respectivamente, aos portos de Cariño, con 593.997 toneladas; Ribadeo, con 417.403 toneladas, e Brens (Cee) con 203.344 toneladas.

En canto ás principais mercadorías descargadas, destaca o mineral de ferro sen aglomerar no porto de Cariño, no que se moveron máis de 574.233 toneladas; a pasta de madeira en Ribadeo, con 341.668 toneladas; o cuarzo no porto de Viveiro-Celeiro, con 106.289 toneladas; e o atún conxelado na Pobra do Caramiñal, con 97.918 toneladas.

As cifras rexistradas reflicten subas significativas como a da descarga de tñidos, co conseguinte incremento da actividade no conxunto da actividade do sector conserveiro do Barbanza ou a captación dun novo tráfico como o de fariña de sementes en Burela. Polo que respecta aos tráficos que diminúen chama a atención a baixa na madeira motivado polo descenso da exportación debido á aparición dunha plaga biolóxica en toda Europa. Tamén descenden os tráficos previstos de pasta de papel pola paralización puntual da facturía de ENCE para a súa ampliación.

#### TOTAL TONELADAS DE MERCADORÍAS POR PORTO De xaneiro a decembro de 2019

PORTO	ACUMULADO DESDE XANEIRO			
	2019	2018	VAR	DIFERENZA
A Pobra do Caramiñal	104.340,00	103.083,00	1,22%	1.257,00
Burela	37.700,86	31.539,63	19,53%	6.161,23
Cariño	593.997,91	626.390,83	-5,18%	-32.392,92
Cee	203.344,00	333.721,67	-39,07%	-130.377,67
Ribadeo	417.403,55	542.450,06	-23,06%	-125.046,51
Ribeira	23.849,00	34.923,00	-31,71%	-11.074,00
Viveiro-Celeiro	106.289,71	138.709,00	-23,38%	-32.419,29
<b>TOTAIS</b>	<b>1.486.925,03</b>	<b>1.810.817,19</b>	<b>-0,1788%</b>	<b>-323.892,16</b>

#### TOTAL TONELADAS DE MERCADORÍAS POR PORTO De xaneiro a decembro de 2019

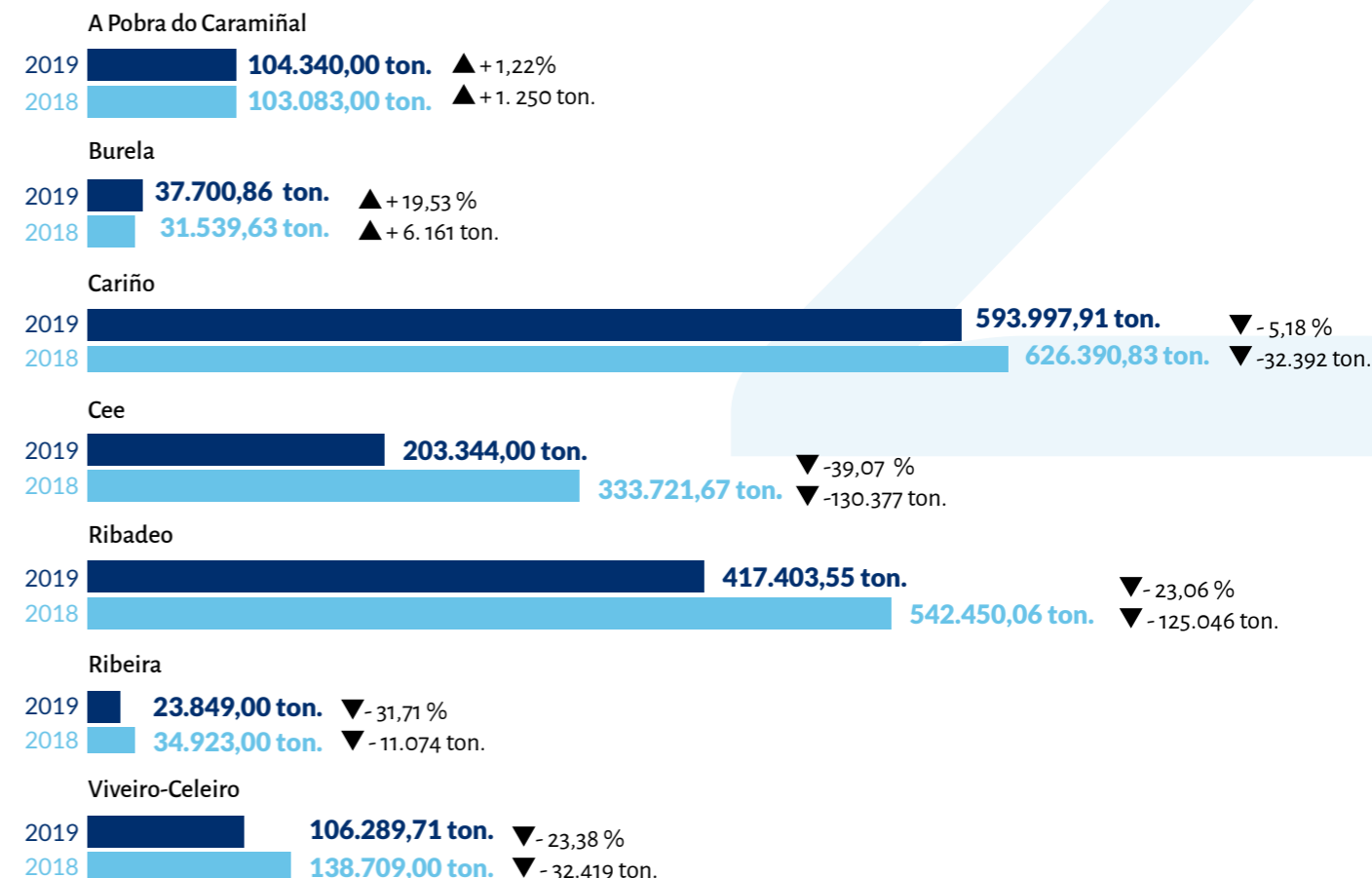

**ESTADÍSTICA DE MERCADORÍAS (TN)**

De xaneiro a decembro de 2019

	ACUMULADO DESDE XANEIRO			
	2019	2018	VARIACIÓN	DIFERENZA
<b>A POBRA DO CARAMIÑAL</b>				
Atún conxelado, con exclusión dos filetes	97.918	93.100	5,18%	4.818
Sal, incluída a de mesa	6.422	9.983	-35,68%	-3.561
<b>TOTAL</b>	<b>104.340</b>	<b>103.083</b>	<b>1,22%</b>	<b>1.257</b>
<b>ALDÁN</b>				
Residuos	0	6	-100%	-6
<b>BURELA</b>				
Fariña de sementes	2.750,00	0	100 %	2.750,00
Madeira en bruto, de coníferas e eucalipto	34.950,86	31.539,63	10,82%	3.411,23
<b>TOTAL</b>	<b>37.700,86</b>	<b>31.539,63</b>	<b>19,53%</b>	<b>6.161,23</b>
<b>CANIDO</b>				
Residuos	0	62	-100,00%	-62
<b>CARIÑO</b>				
Cuarzo (agás as areas naturais)	10.466,00	28.081,00	-62,73%	-17.615,00
Madeira en bruto, de coníferas e eucalipto	9.298,19	29.999,83	-69,01%	-20.701,64
Minerais de ferro sen aglomerar	574.233,72	568.310,00	1,05%	5.923,72
<b>TOTAL</b>	<b>593.997,91</b>	<b>626.390,83</b>	<b>-5,17%</b>	<b>-32.392,92</b>

	ACUMULADO DESDE XANEIRO			
	2019	2018	VARIACIÓN	DIFERENZA
<b>CEE</b>				
Barcos faro, pontóns. Guindastre, diques flutuantes	0	192	-100%	-192
Coques e semicoques de hulla	75.208	122.090	-38,40%	-46.882,00
Escouras (agás granuladas)	21.612	33.254	-35,02%	-11.642,67
Ferroaleacións	52.200	86.722	-39,81%	-34.522,00
Madeira serrada ou desbastada	1.260	1.240,00	1,62%	20
Madeira en bruto, de coníferas e eucalipto	3.169	0	100%	3.169,00
Minerais de manganeso e os seus concentrados	49.895	90.223,00	-44,70%	-40.328,00
<b>TOTAL</b>	<b>203.344</b>	<b>333.721,67</b>	<b>-39%</b>	<b>-130.377,67</b>
<b>COBRES</b>				
Pertreitos e avituallamentos	0	16	-100%	-16
<b>MUROS</b>				
Moluscos aptos para a alimentación humana	540	540	0%	0
<b>PONTECESURES</b>				
Areas naturais de calquera clase	140	435	-67,75%	-294

	ACUMULADO DESDE XANEIRO			
	2019	2018	VARIACIÓN	DIFERENZA
<b>RIBADEO</b>				
Abonos minerais ou químicos, con tres elementos	4.998,38	2.238,34	123,31%	2.760,04
Abonos minerais ou químicos nitroxenados	0	149,64	-100,00%	-149,64
Areas naturais de calquera clase	0	7.207,23	-100,00%	-7.207,23
Caolín	0	31.947,23	-100,00%	-31.947,23
Carbonato de magnesio natural	30.055,83	28.455,43	5,63%	1.600,40
Fariña de sementes	11.613,50	6.098,28	90,44%	5.515,22
Guindastres	12	74	-83,79%	-62
Madeira en bruto, de coníferas e eucalipto	29.055,84	69.701,91	-58,32%	-40.646,07
Pasta mecánica de madeira	341.668,00	396.578,00	-13,85%	-54.910,00
<b>TOTAL</b>	<b>417.403,55</b>	<b>542.450,06</b>	<b>-23,05%</b>	<b>-125.046,51</b>
<b>RIBEIRA</b>				
Atún conxelado, con exclusión dos filetes	18.546,00	29.598,00	-37,35%	-11.052,00
Sal, incluída a de mesa	5.303,00	5.325,00	-0,42%	-22
<b>TOTAL</b>	<b>23.849,00</b>	<b>34.923,00</b>	<b>-31,71%</b>	<b>-11.074,00</b>
<b>VIVEIRO-CELEIRO</b>				
Cuarzo (agás as areas naturais)	106.289,71	138.388,70	-23,20%	-32.098,99
Partes destinadas a motores	0	320,3	-100,00%	-320,3
<b>TOTAL</b>	<b>106.289,71</b>	<b>138.709,00</b>	<b>-23,37%</b>	<b>-32.419,29</b>

## NÚMERO DE MERCANTES POR PORTO

De xaneiro a decembro de 2019

PORTO	2019	2018	% VARIACIÓN
Ribadeo	135	170	-20,59%
Cariño	85	87	-2,30%
Cee	58	86	-32,56%
A Pobra do Caramiñal	34	34	0,00%
Viveiro-Celeiro	14	19	-26,32%
Ribeira	12	14	-14,29%
Burela	11	7	57,14%
<b>TOTAL</b>	<b>349</b>	<b>417</b>	<b>-16,31%</b>

## NÚMERO DE MERCANTES POR PORTO

2019 / 2018

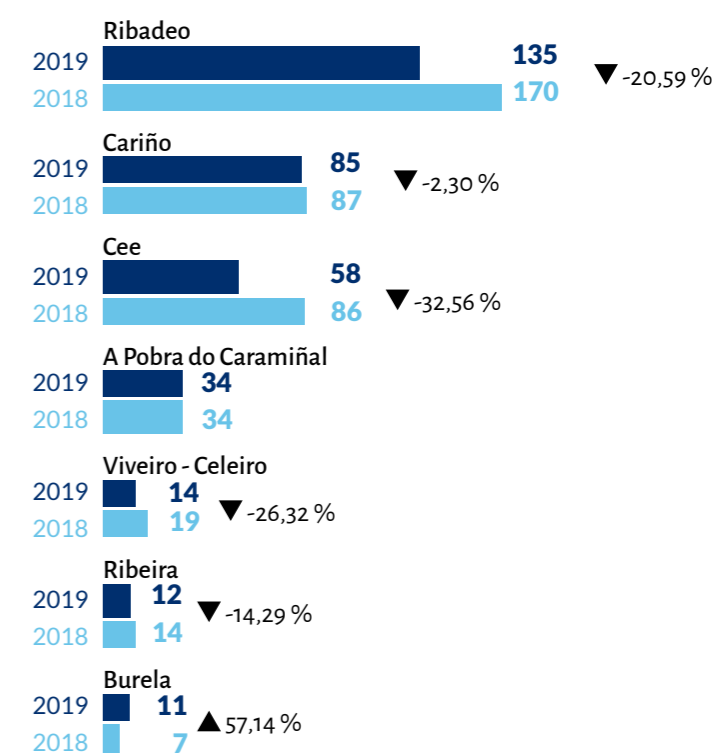

## 2.2. PESCA FRESCA

Respecto á descarga de pesca fresca, nos peiraos dependentes da Xunta de Galicia descargáronse no ano pasado 89.239 toneladas de peixe, un 11,1% menos que en 2018.

Os peiraos con maior volume de descarga de pesca fresca foron: Ribeira, con 27.573 toneladas; Burela, con 17.518 toneladas; e Celeiro-Viveiro, con 13.154 toneladas.

A descarga de pesca fresca nos peiraos autonómicos en 2019 supuxo un importe total da venda en lonxa de 284 millóns de euros, un 5,5% menos que no ano anterior.



de peixe descargado  
nos peiraos da Xunta  
de Galicia



▼ -11,1% \*

Ribeira

27.573 Ton.

Burela

17.518 Ton.

Celeiro-Viveiro

13.154 Ton.

**284**

millóns de euros  
de venda en lonxa

▼ -5,5% \*



\* respecto a 2018

### ESTADÍSTICA DE PESCA. XANEIRO A DECEMBRO DE 2019

Total quilogramos e euros. Portos de Galicia

PORTO	KG ANO 2019	KG ANO 2018	% VAR. KG	EUROS ANO 2019	EUROS ANO 2018	% VAR. EUROS
Ribeira	27.573.458,69	28.740.958,36	-4,06%	40.502.612,48	43.443.931,45	-6,77%
Burela	17.517.518,02	19.851.757,42	-11,76%	63.715.351,92	68.706.495,31	-7,26%
Celeiro	13.154.149,43	14.132.115,42	-6,92%	44.891.987,60	49.302.500,85	-8,95%
Portosín	5.717.864,77	8.645.870,90	-33,87%	4.770.054,85	6.815.843,52	-30,02%
Camariñas	4.187.291,79	5.205.675,53	-19,56%	4.384.116,22	5.346.157,96	-18,00%
Noia	2.769.086,50	2.622.902,70	5,57%	20.721.116,64	19.510.800,23	6,20%
Portonovo	2.288.047,22	3.190.411,35	-28,28%	2.332.627,30	2.745.012,54	-15,02%
Malpica	1.520.081,28	778.168,74	95,34%	3.095.398,77	2.486.700,29	24,48%
Cedeira	1.230.073,39	1.196.632,39	2,79%	6.143.625,75	6.589.213,17	-6,76%
Cambados	1.222.331,59	1.510.451,31	-19,08%	7.713.891,62	7.892.448,12	-2,26%
Carril	1.209.970,68	817.064,82	48,09%	10.106.585,90	8.178.059,20	23,58%
Muros	984.184,28	3.003.815,16	-67,24%	3.312.316,32	5.867.428,42	-43,55%
Cariño	869.585,49	1.214.519,10	-28,40%	2.228.594,54	2.409.661,21	-7,51%
O Grove	824.922,73	781.897,16	5,50%	8.670.224,27	8.239.745,87	5,22%
Rianxo	823.240,05	457.427,82	79,97%	5.884.057,60	4.095.895,59	43,66%
A Illa de Arousa	756.785,30	889.527,00	-14,92%	6.237.579,55	6.992.600,02	-10,80%
Bueu	701.909,75	999.702,04	-29,79%	3.485.514,56	3.989.056,66	-12,62%
Campelo	612.670,04	724.304,15	-15,41%	6.043.706,11	7.462.370,42	-19,01%
Fisterra	540.544,25	471.637,85	14,61%	3.130.863,32	2.833.373,77	10,50%
Vilanova	438.567,64	452.776,93	-3,14%	4.397.496,95	4.564.900,97	-3,67%
Cabo de Cruz	343.592,95	283.290,30	21,29%	4.238.400,71	3.485.410,22	21,60%
Gangas	336.593,35	367.006,26	-8,29%	3.860.399,85	4.177.478,97	-7,59%
Laxe	336.130,35	339.457,38	-0,98%	1.414.630,35	1.652.274,67	-14,38%
Aguiño	282.818,30	506.261,20	-44,14%	3.421.146,02	3.072.002,23	11,37%
Arcade	220.704,70	254.185,15	-13,17%	2.344.086,11	2.514.354,89	-6,77%
Moaña	176.559,40	184.840,44	-4,48%	1.906.714,47	1.794.620,06	6,25%
A Guarda	149.200,27	126.695,89	17,76%	1.527.715,34	1.388.143,99	10,05%
Baiona	141.742,90	158.923,90	-10,81%	1.813.735,84	2.174.828,10	-16,60%
<b>TOTAL</b>	<b>86.929.625,11</b>	<b>97.908.276,67</b>	<b>-11,21%</b>	<b>272.294.550,96</b>	<b>287.731.308,70</b>	<b>-5,36%</b>

## 2.3. NÁUTICA DE RECREO

### 2.3.1. PRAZAS DE AMARRE

Ao longo dos 1.720 quilómetros de costa, Portos de Galicia xestiona 73 instalacións náutico- recreativas de maneira directa ou a través de concesións administrativas, aglutinando máis de 10.400 prazas de atraque cun índice de ocupación medio anual que se sitúa preto do 80%.

Polo seu modelo de xestión, destas 73 instalacións, 17 correspóndense con concesións de construción e explotación; 12 con concesións unicamente de explotación; 2 contan con autorizacións estivais e 42 son xestionadas directamente por Portos de Galicia.



PORTO	TIPO DE XESTIÓN	XESTOR	PRAZAS TOTAIS PORTO BASE	PRAZAS DE TRÁNSITO (DISPONÍBLES TODO O ANO)	PRAZAS DE TRÁNSITO (ADICIONAIS VERÁN)
Ribadeo	Concesión de explotación	Real Club Náutico de Ribadeo	642	28	---
Foz	Xestión directa	Portos de Galicia	156	---	---
Burela	Xestión directa	Portos de Galicia	95	---	---
Celeiro	Xestión directa	Portos de Galicia	98	---	---
Viveiro	Concesión de explotación	Fomento de Iniciativas Náuticas (Marina Viveiro)	240	25	---
Vicedo	Xestión directa	Portos de Galicia	131	---	---
Ortigueira	Xestión directa	Portos de Galicia	136	---	---
Cariño	Xestión directa	Portos de Galicia	98	---	---
Barallobre	Xestión directa	Portos de Galicia	66	---	---
Mugardos	Xestión directa	Portos de Galicia	121	---	---
Ares	Concesión de explotación	Club Náutico Ría de Ares	345	8	18
Ares	Xestión directa	Portos de Galicia	18	---	---
Pontedeume	Xestión directa	Portos de Galicia	68	---	---
Miño	Xestión directa	Portos de Galicia	107	---	---
Sada	Xestión directa	Portos de Galicia	289	---	---
Sada	Concesión de construción e explotación	Club Náutico de Sada	313	(*)	---
Sada	Concesión de construción e explotación	Puerto Deportivo de Sada, S.L. (Sadamar)	699	(*)	---

Continúa na páxina seguinte >>

&lt;&lt; Vén da páxina anterior

PORTO	TIPO DE XESTIÓN	XESTOR	PRAZAS TOTAIS PORTO BASE	PRAZAS DE TRÁNSITO (DISPONIBLES TODO O ANO)	PRAZAS DE TRÁNSITO (ADICIONAIS VERÁN)
San Pedro de Visma	Xestión directa	Portos de Galicia	47	---	---
Suevos	Xestión directa	Portos de Galicia	22	---	---
Caión	Xestión directa	Portos de Galicia	92	---	---
Razo	Xestión directa	Portos de Galicia	35	---	---
Malpica	Xestión directa	Portos de Galicia	55	---	---
Malpica	Xestión directa	Portos de Galicia	8	---	---
Barizo	Xestión directa	Portos de Galicia	12	---	---
Corme	Xestión directa	Portos de Galicia	68	---	---
Laxe	Xestión directa	Portos de Galicia	32	---	---
Camariñas	Xestión directa	Portos de Galicia	19	---	---
Camariñas	Concesión de explotación	Club Náutico de Camariñas	83	5	18
Muxía	Concesión de explotación	Cataventos Escola de Vela (Marina Muxía)	201	16	---
Fisterra	Xestión directa	Portos de Galicia	86	---	---
Corcubión	Xestión directa	Portos de Galicia	19	---	---
Muros	Xestión directa	Portos de Galicia	142	---	---
Muros	Concesión de explotación	Muport, S.L.	202	12	14
Esteiro	Autorización de explotación (estival)	Club Náutico Esteiro	16	---	16
O Freixo	Xestión directa	Portos de Galicia	154	---	---
Testal	Xestión directa	Portos de Galicia	40	---	---
Portosín	Xestión directa	Portos de Galicia	84	---	---
Portosín	Concesión de construción e explotación	Real Club Náutico de Portosín	208	(*)	---



PORTO	TIPO DE XESTIÓN	XESTOR	PRAZAS TOTAIS PORTO BASE	PRAZAS DE TRÁNSITO (DISPONIBLES TODO O ANO)	PRAZAS DE TRÁNSITO (ADICIONAIS VERÁN)
Porto do Son	Xestión directa	Portos de Galicia	78	---	---
Ribeira	Xestión directa	Portos de Galicia	63	---	---
Ribeira	Concesión de construción e explotación	Club Náutico Deportivo de Ribeira	259	(*)	---
Palmeira	Xestión directa	Portos de Galicia	33	---	---
A Pobra do Caramiñal	Xestión directa	Portos de Galicia	63	---	---
A Pobra do Caramiñal	Concesión de explotación	Muport, S.L.	310	25	---

Continúa na páxina seguinte &gt;&gt;



&lt;&lt; Vén da páxina anterior

PORTO	TIPO DE XESTIÓN	XESTOR	PRAZAS TOTAIS PORTO BASE	PRAZAS DE TRÁNSITO (DISPONIBLES TODO O ANO)	PRAZAS DE TRÁNSITO (ADICIONAIS VERÁN)
<b>Escarabote</b>	Xestión directa	Portos de Galicia	22	---	---
<b>Escarabote</b>	Concesión de construción e explotación	Club Náutico Deportivo de Barraña	134	(*)	---
<b>Cabo de Cruz</b>	Xestión directa	Portos de Galicia	22	---	---
<b>Cabo de Cruz</b>	Concesión de construción e explotación	Club Náutico de Boiro	160	(*)	---
<b>Rianxo</b>	Autorización de construción e explotación	Club Náutico de Rianxo	126	16	---
<b>Vilaxoán</b>	Xestión directa	Portos de Galicia	24	---	---
<b>Vilanova de Arousa</b>	Concesión de explotación	Marina Náutica Arousa	233	18	---
<b>Cambados (Sto. Tomé)</b>	Xestión directa	Portos de Galicia	68	---	---
<b>A Toxa</b>	Concesión de construción e explotación	Club Náutico Isla de La Toja	59	(*)	---
<b>O Grove</b>	Xestión directa	Portos de Galicia	25	---	---
<b>Pedras Negras</b>	Autorización de explotación	Club Náutico San Vicente do Mar	134	10	---
<b>Portonovo</b>	Xestión directa	Portos de Galicia	36	---	---
<b>Portonovo</b>	Concesión de explotación	Club Náutico de Portonovo	203	22	---
<b>Sanxenxo</b>	Concesión de construción e explotación	Real Club Náutico de Sanxenxo	69	(*)	---
<b>Sanxenxo</b>	Concesión de construción e explotación	Nauta Sanxenxo, S.L.	400	(*)	---

PORTO	TIPO DE XESTIÓN	XESTOR	PRAZAS TOTAIS PORTO BASE	PRAZAS DE TRÁNSITO (DISPONIBLES TODO O ANO)	PRAZAS DE TRÁNSITO (ADICIONAIS VERÁN)
<b>Combarro</b>	Concesión de construción e explotación	Combarro Mar, S.A.	327	(*)	---
<b>Pontevedra</b>	Concesión de construción E explotación	Club Naval de Pontevedra	142	(*)	---
<b>Aguete</b>	Autorización de explotación (estival)	Club de Mar de Aguete	20	---	20
<b>Bueu</b>	Xestión directa	Portos de Galicia	63	---	---
<b>Bueu</b>	Concesión de construción e explotación	Asociación 7ª Lista Robaleira	53	---	---
<b>Beluso</b>	Xestión directa	Portos de Galicia	59	---	---
<b>Cangas</b>	Concesión de explotación	Real Club Náutico Rodeira	265	27	---
<b>Moaña</b>	Concesión de construción e explotación	Club Social Moñamar	365	(*)	---
<b>Arcade</b>	Xestión directa	Portos de Galicia	92	---	---
<b>Cesantes</b>	Concesión de construción e explotación	Club Náutico Illa de San Simón	205	---	---
<b>Baiona</b>	Xestión directa	Portos de Galicia	401	---	---
<b>Baiona</b>	Concesión de construción e explotación	Monte Real Club de Yates de Bayona	250	(*)	---
<b>Baiona</b>	Concesión de construción e explotación	Puerto Deportivo de Baiona, S.A.	344	(*)	---
<b>Tui</b>	Autorización de explotación	Club Náutico San Telmo	98	1	---
<b>TOTAIS</b>			<b>10.452</b>	<b>213</b>	<b>86</b>

## 2.3.2. TRÁNSITOS

A entidade pública impulsa a chegada aos portos galegos de navegantes foráneos a través de diversas accións promocionais do sistema portuario galego, que se traduciron nos últimos anos nun incremento notable do número de tránsitos -embarcacións que recalán nos peiraos galegos de xeito puntual- pasando durante a última década de 4.000 a 10.000 embarcacións anuais.

Os portos de titularidade autonómica de Galicia de xestión indirecta recibiron 10.095 barcos en tránsito durante o ano 2019, segundo os datos facilitados polos propios xestores. Deste xeito, a costa galega confirma a consolidación desta actividade portuaria que superara xa en 2018 o teito dos 10.000 tránsitos. Polo que respecta ás procedencias das embarcacións en tránsito, maioritariamente foron estranxeiras, con predominancia das francesas, británicas e irlandesas. En canto á época do ano de maior actividade, o 75% da actividade concéntrase nos meses estivais de xuño, xullo, agosto e setembro.

Nunha análise porto a porto, o peirao que recolleu maior número de tránsitos foi o de Muros, con 1.351.

PORTO	TRÁNSITOS 2019
Muros	1.351
Combarro	801
Viveiro	750
A Pobra	742
Muxía	740
Baiona PD	725
Sanxenxo	717
Camariñas	600
Baiona MCY	566
Ribadeo	478
Portonovo	439
Pedras Negras	358
Moaña	298
Ribeira	282
Portosín	279
Cabo de Cruz	248
Cangas	237
Ares	180
RCN Sanxenxo	109
Sada CN	108
Rianxo	51
Sada MS	21
Vilanova	15
<b>TOTAL</b>	<b>10.095</b>

Tal como indican as asociacións sectoriais, a media de pernoitas por cada embarcación en tránsito que se recibe en Galicia é de 1,5 e, segundo as estimacións estandarizadas na náutica europea, o volume de negocio que xeran estas embarcacións é duns 200 euros por cada pernoita.

Deste xeito, en base ao dato de 10.095 tránsitos recibidos, o volume de negocio no sector auxiliar da náutica de recreo ao longo de 2019 superaría os **3 millóns de euros**.

## 2.4. PASAXE

Un total de 16 portos autonómicos operaron tráfico de pasaxeiros ao longo do ano 2019. A saber:

LUGO:

- ⚓ Ribadeo
- ⚓ Viveiro

A CORUÑA:

- ⚓ Mugardos
- ⚓ Fisterra
- ⚓ Cee

PONTEVEDRA:

- ⚓ Baiona
- ⚓ Bueu
- ⚓ Gangas
- ⚓ Cesantes
- ⚓ San Adrián de Cobres
- ⚓ Moaña
- ⚓ O Grove
- ⚓ Corbaceiras
- ⚓ Portonovo
- ⚓ Tragove
- ⚓ Vilanova de Arousa

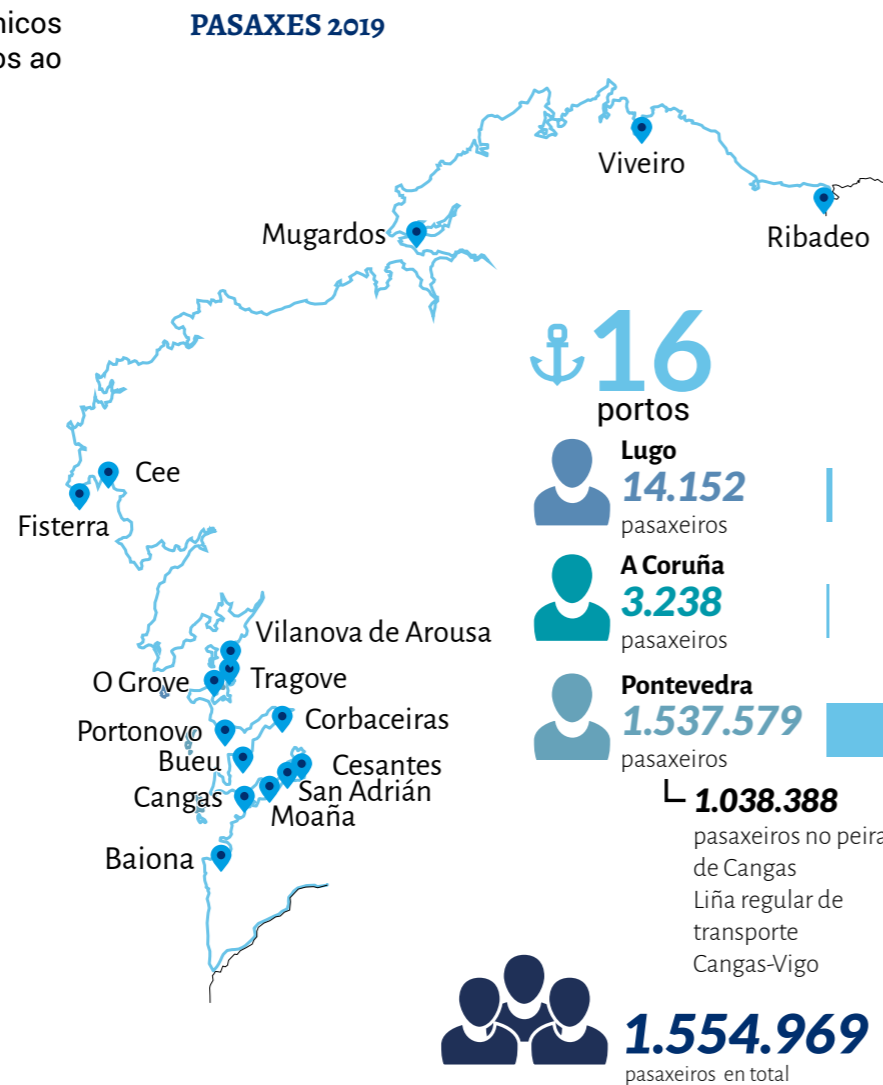

No conxunto destes peiraos contabilizáronse un total de 1.554.969 pasaxeiros.

Por zonas administrativas rexistráronse as seguintes cifras:

Lugo: **14.152 pasaxeiros.**

A Coruña: **3.238 pasaxeiros**

Pontevedra: **1.537.579 pasaxeiros.**

Dos que 1.038.388 embarcaron no peirao de Cangas, que opera a liña de transporte regular co porto de Vigo.

# 3. Balance do exercicio económico

## 3.1. COMENTARIO AOS ESTADOS FINANCEIROS DO EXERCICIO 2019

### 3.1.1. CONTA DO RESULTADO ECONÓMICO-PATRIMONIAL

No exercizo 2019 a **Cifra de ingresos de xestión ordinaria** experimentou un lixero crecemento sobre o exercicio anterior, acadando unha cifra de facturación que se sitúa case nos 18 millóns de euros.

Deste importe, 14,7 millóns de euros corresponden a ingresos por prestación de servizos portuarios, 2,8 millóns a ingresos por canones de uso del dominio público portuario, concesións e autorizacións e 0.5 millóns a actuacións profesionais o outros ingresos de xestión ordinaria.

As **transferencias e subvencións** traspasadas ao resultado do exercicio ascenderon a 12,4 millóns de euros.



Respecto dos gastos de funcionamento dos servizos (30,2 millóns de euros), **ou gastos de explotación**, destacar o incremento dos servizos exteriores nun 17%, debido fundamentalmente as partidas de reparacións conservación, mantemento e limpeza dos portos. Por outra banda reducense as dotacións para amortizacións do inmovilizado así como as provisións para insolvencias que compensan a subida doutros gastos de xestión.

A partida de **pérdas e gastos extraordinarios** e doutros exercizos redúcese de xeito importante pasando de 0,5 a 0,1 millóns de euros.

Por último o **resultado do exercicio** é positivo 0,07 millóns de euros.



### 3.1.2. BALANCE DE SITUACIÓN

➔ **No Activo**, sinalamos un incremento dos debedores e contas a cobrar do 39,7%.

➔ **No Pasivo**, destacamos como en anos anteriores, a ausencia de endebedamento externo. Cadro de financiamento

### 3.1.3. CADRO DE FINANCIAMENTO

Os recursos xerados polas operacións (*cash flow*) foron 4 millóns de euros, cifra inferior a obtida no ano 2018.

As subvencións de capital devengadas, procedentes da Comunidade Autónoma, ascenderon a 4,8 millóns de euros, cantidade equivalente ao 49% do importe presupostado para o exercicio.

Os novos investimentos en inmovilizado se sitúan nos 7,2 millóns de euros o que representa un incremento do 71% sobre o ano anterior.

Como consecuencia do anterior, no ano 2019 cantidade na que aumenta o capital circulante ou fondo de maniobra, cifra que a 31 de decembro de 2019 ascende a 16,8 millóns de euros.



## 3.2. CONTA DO RESULTADO ECONÓMICO PATRIMONIAL

31 de decembro de 2019

GASTOS	31/12/2019	31/12/2018	% VAR	INGRESOS	31/12/2019	31/12/2018	% VAR
<b>1. Gastos de funcionamento dos servizos e prestacións sociais</b>				<b>INGRESOS DE XESTIÓN ORDINARIA</b>			
Gastos de persoal	4.506.073	4.423.490	2%	<b>1. Prestación de servizos portuarios</b>			
Dotacións para amortización do inmovilizado	16.040.838	16.969.313	-5%	Actuacións profesionais	224.082	83.526	168%
Variación de provisións de tráfico	276.649	736.381	-62%	Prezos públicos por prestación de servizos	14.768.816	14.621.224	1%
Outros gastos de xestión	9.426.512	8.077.026	17%	Concesións e autorizacións	2.790.192	2.804.703	-1%
Gastos financeiros e asimilables	71	50	43%		<b>17.783.089</b>	<b>17.509.454</b>	<b>0%</b>
	<b>30.250.143</b>	<b>30.206.259</b>	<b>0%</b>	<b>2. Outros Ingresos da xestión ordinaria</b>			
				<b>Outros intereses e ingresos asimilados</b>			
<b>2. Gastos por transferencias e subvencións</b>	<b>0</b>	<b>0</b>	<b>11%</b>	Outros intereses	72.200	100.594	-28%
				Outros ingresos	139.664	100.824	39%
<b>3. Perdas e gastos extraordinarios</b>					<b>211.864</b>	<b>201.418</b>	<b>5%</b>
Perdas procedentes do inmovilizado	0	0		<b>3. Transferencias e subvencións</b>			
Gastos extraordinarios	255	333.488	-100%	Transferencias correntes	379.281	413.761	
Gastos e perdas doutros exercicios	123.517	132.251	-7%	Subvención de capital trans. ao resultado	12.0061.309	12.911.052	-7%
	<b>123.772</b>	<b>465.739</b>	<b>-73%</b>				
Variación de provisións de tráfico				<b>4. Ganancias e ingresos extraordinarios</b>			
<b>TOTAL GASTOS</b>	<b>30.439.895</b>	<b>31.088.922</b>	<b>-1%</b>	Ingresos e beneficios de exercicios anteriores	4.352	53.238	-92%
<b>Resultado do exercicio (Aforro)</b>	<b>65.981</b>	<b>416.925</b>					
				<b>TOTAL INGRESOS</b>	<b>30.439.896</b>	<b>31.088.923</b>	<b>-2%</b>
				<b>Resultado do exercicio (Desaforro)</b>			

**3.3. BALANCE DE SITUACIÓN**

31 de decembro de 2019

ACTIVO	31/12/2019	31/12/2018	% VAR
<b>A) Inmobilizado</b>			
I. Inversións destinadas ao uso xeral	0	0	-
II. Inmobilizacións inmateriais	163.899	165.754	-1,1
III. Inmobilizacións materiais	251.427.102	260.266.384	-3,4
	<b>251.591.002</b>	<b>260.432.138</b>	<b>-3,4</b>
<b>B) Gastos a distribuír en varios exercicios</b>	<b>0</b>	<b>0</b>	<b>11%</b>
<b>C) Activo circulante</b>			
II. Debedores	18.205.855	13.028.505	39,7
III. Investimentos	255	333.488	55,0
IV. Tesourería	123.517	132.251	-23,8
	<b>21.483.532</b>	<b>17.321.096</b>	<b>24,0</b>
<b>TOTAL ACTIVO (A+B+C)</b>	<b>273.074.534</b>	<b>277.753.234</b>	<b>-1,7</b>

PASIVO	31/12/2019	31/12/2018	% VAR
<b>A) Fondos propios</b>			
I.1. Patrimonio recibido en adscrición	94.599.305	94.599.305	-
I.2. Patrimonio entregado ao uso xeral	-4.877.316	-4.877.316	-
III. Resultados negativos de exerc. anter.	-24.914.223	-25.331.148	-1,6
IV. Resultado do exercicio	65.981	416.925	-84,2
	<b>64.873.747</b>	<b>64.807.766</b>	<b>0,1</b>
<b>B) Ingresos a distribuír en varios exercicios</b>	<b>203.391.459</b>	<b>210.697.442</b>	<b>-3,5</b>
<b>C) Acredores a longo prazo</b>	<b>120.203</b>	<b>2.649</b>	<b>-</b>
<b>C) Acredores a curto prazo</b>	<b>4.689.125</b>	<b>2.245.377</b>	<b>108,8</b>
<b>TOTAL PASIVO (A+B+C+D)</b>	<b>273.074.534</b>	<b>277.753.234</b>	<b>-1,7</b>

### 3.4. CADRO DE FINANCIAMENTO

31 de decembro de 2019

Os recursos financeiros obtidos, así como a súa aplicación, e o efecto que tales operacións tiveron sobre o capital circulante, son os seguintes:

FINANCIAMENTO	EUROS	
	2019	2018
<b>APLICACIONES</b>		
Adquisicións de inmovilizado:	7.199.701,76	4.222.525,28
Inmovilizacións inmatriciais	71.882,81	5.220,00
Inmovilizacións materiais	7.127.818,95	4.217.305,28
Cancel. a c/prazo de débedas a l/prazo	(117.554,64)	0,00
<b>TOTAL APLICACIÓNS</b>	<b>7.202.350,58</b>	<b>4.222.525,28</b>
Exceso de orixes sobre aplicacións	0,00	0,00
Aumento do capital circulante	1.718.688,89	4.026.443,43
<b>ORIXES</b>		
Recursos procedentes das operacións de xestión	4.045.510,28	4.475.185,05
Subvencións de capital recibidas	4.755.325,73	3.773.783,66
Ingresos a distribuír reversións de concesións (Nota 6)	0,00	0,00
Incremento de débeda a longo prazo	0,00	0,00
<b>TOTAL ORIXES</b>	<b>8.800.836,01</b>	<b>8.248.968,71</b>
Exceso de aplicacións sobre orixes (diminución do capital circulante)	-	-

#### 3.4.1. VARIACIÓN DO CAPITAL CIRCULANTE

##### DETALLE DA VARIACIÓN DO CAPITAL CIRCULANTE POR EPÍGRAFES DO BALANCE

VARIACION DO CAPITAL CIRCULANTE	EUROS			
	EXERCICIO 2019		EXERCICIO 2018	
	AUMENTO	DIMINUCIÓN	AUMENTO	DIMINUCIÓN
Debedores	5.181.190,55		0,00	1.018.708,70
Acredores		2.443.747,55	1.987.193,62	0,00
Administracións públicas			0,00	0,00
Outras contas non bancarias			0,00	0,00
Fianzas e depósitos recibidos curto prazo			0,00	0,00
Tesourería		1.018.754,11	3.057.958,51	0,00
<b>TOTAL</b>	<b>5.181.190,55</b>	<b>3.462.501,66</b>	<b>5.045.152,13</b>	<b>1.018.708,70</b>
Variación do capital circulante	<b>1.718.688,89</b>		<b>4.026.443,43</b>	

### 3.5. LIQUIDACIÓN DO ORZAMENTO DE INGRESOS

31 de decembro de 2019 / 31 de decembro de 2018

#### Estado de liquidación do Orzamento a 31 de decembro de 2019 Resultado orzamentario

CONCEPTO	DEREITOS RECOÑECIDOS NETOS	OBRIGACIÓN RECOÑECIDAS NETAS	IMPORTE
1.(+) Operacións non financeiras	23.129.560,24	21.132.357,38	1.997.202,86
2.(+) Activos financeiros			
3.(+) Pasivos financeiros	0,00	0,00	0,00
<b>I. RESULTADO ORZAMENTARIO DO EXERCICIO (1+2+3)</b>	<b>23.114.929,52</b>	<b>21.224.334,69</b>	<b>1.997.202,86</b>
<b>II. VARIACIÓN NETA DE PASIVOS FINANCIEROS</b>	<b>0,00</b>	<b>0,00</b>	<b>0,00</b>
<b>III. SALDO ORZAMENTARIO DO EXERCICIO (I+II)</b>			<b>1.997.202,86</b>
4.(+) Créditos gastados financiados con remanentes de tesourería			830.000,00
<b>IV. SUPERAVIT DE FINANCIACIÓN DO EXERCICIO</b>			<b>2.827.202,86</b>

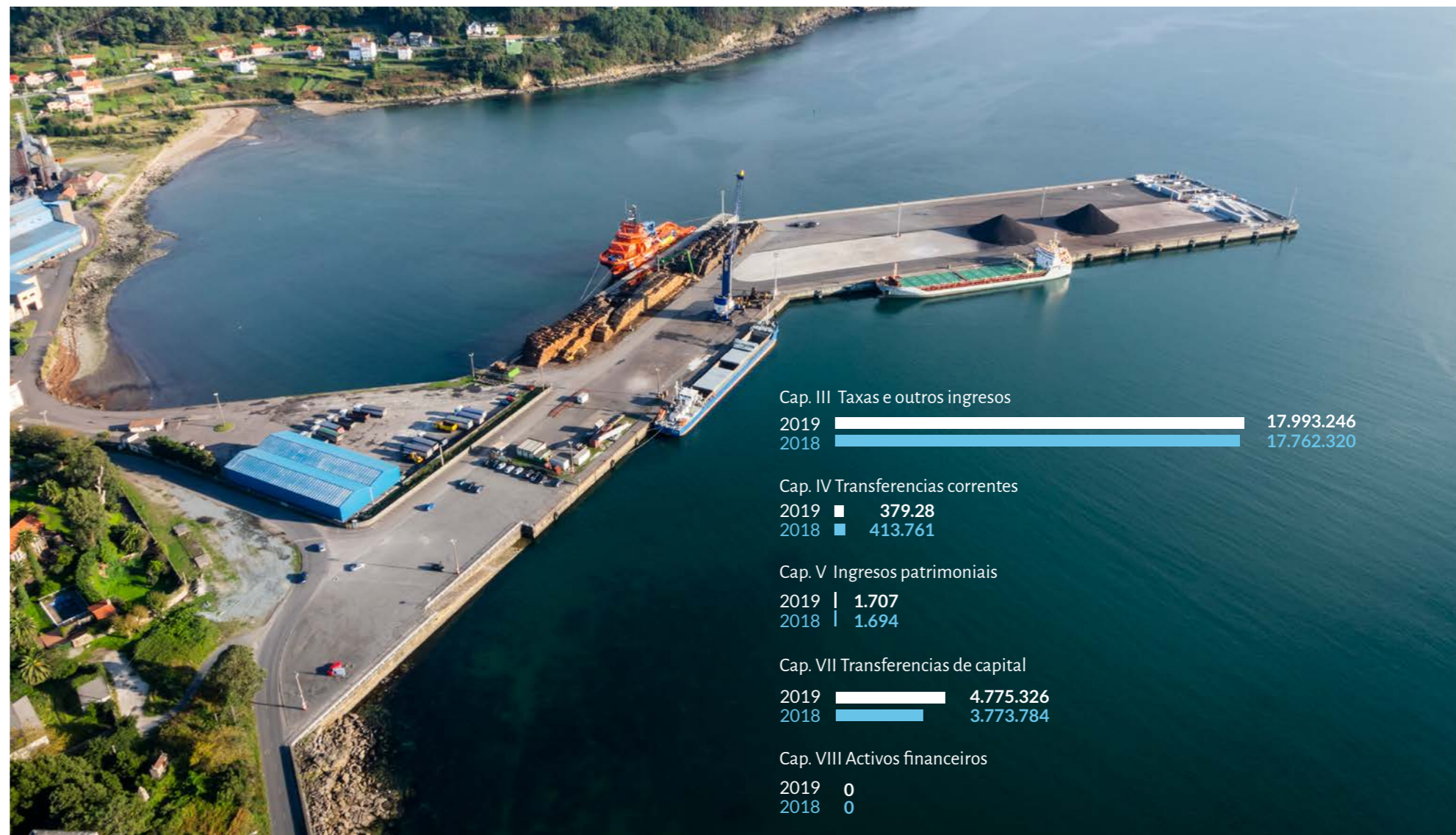



### 3.5.1. INGRESOS CORRENTES. TAXAS POR PRESTACIÓN DE SERVICIOS PORTUARIOS

31 de decembro de 2019

CAP. III-TAXAS E OUTROS INGRESOS		CRÉDITOS DEFINITIVOS	DEREITOS RECOÑECIDOS NETOS		% DE EXECUCIÓN	% DE VARIACIÓN
INGRESOS DE XESTIÓN ORDINARIA		2019	ANO 2019	ANO 2018		
X-1	Entrada e estadía de barcos	826.200	738.181	774.878	89%	-5%
X-2	Atraque	652.800	673.646	679.797	103%	-1%
X-3	Mercadorías e pasaxeiros	1.632.000	1.378.480	1.526.328	84%	-10%
X-4	Pesca fresca	4.900.000	5.084.637	4.860.258	104%	5%
X-5	Embarcacións deportivas	2.165.000	1.952.480	2.196.696	90%	-11%
E-1	Guindastres	3.060	9.030	1.121	295%	705%
E-2	Almacenaxe, locais e edificios	1.530.000	1.660.502	1.730.603	109%	-4%
E-3	Subministracións	1.632.000	1.839.797	1.468.414	113%	25%
E-4	Servizos diversos	45.000	43.778	41.177	97%	6%
ACIS	Actividades comerciais e industriais	1.350.000	1.388.285	1.341.950	103%	3%
Canones	Concesións e autorizacións	2.652.000	2.790.192	2.804.703	105%	-1%
Taxas	Actuacións profesionais	400.000	224.082	83.526	56%	168%
Outros	Outros ingresos da xestión ordinaria	77.717	211.864	254.560	273%	-17%
<b>TOTAIS</b>		<b>17.865.777</b>	<b>17.994.954</b>	<b>17.764.014</b>	<b>101%</b>	<b>1%</b>

#### INGRESOS CORRENTES. TAXAS POR PRESTACIÓN DE SERVICIOS PORTUARIOS

Dereitos recoñecidos netos.

31 de decembro de 2019 / 31 de decembro de 2018

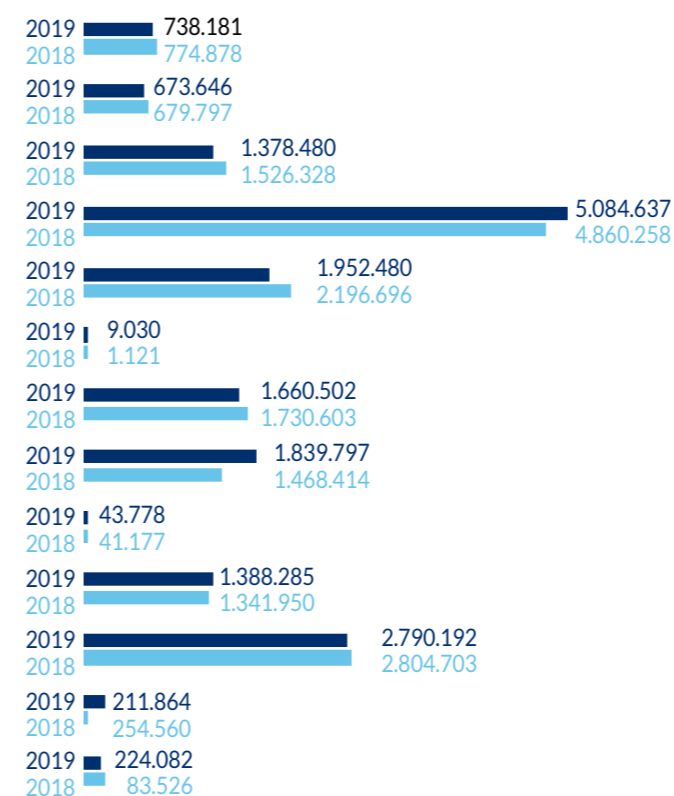

#### Tarifa X-1.

##### ENTRADA E ESTADÍA DE BARCOS

Esta tarifa abrangue a utilización das augas do porto, instalacións de sinais marítimos e balizamento, canles de acceso, esclusas (sen excluír o amarre, remolque ou sirgaxe nelas) e pontes móbiles, obras de abrigo e zonas de ancoraxe.

#### TARIFA X-2.

##### ATRAQUE

Esta tarifa abrangue o uso das obras de atraque e elementos fixos de amarre e defensa.

#### TARIFA X-3.

##### MERCADORÍAS E PASAXEIROS

Esta tarifa abrangue a utilización das augas do porto e bacías, accesos terrestres, vías de circulación, zonas de manipulación e estacións marítimas e servizos xerais de policía.

#### TARIFA X-4.

##### PESCA FRESCA

Esta tarifa abrangue a utilización polos buques pesqueiros en actividade e os produtos da pesca marítima fresca, das augas do porto, instalacións de balizamento, peiraos, bacías, zonas de manipulación e servizos xerais ou de policía.

#### TARIFA X-5.

##### EMBARCACIÓNS DEPORTIVAS E DE RECREO

Esta tarifa abrangue a utilización polas embarcacións deportivas e de recreo, e polos seus tripulantes e pasaxeiros, das augas do porto e das súas instalacións e servizos.

#### TARIFA E-1.

##### GUINDASTRES DE PÓRTICO

Esta tarifa abrangue a utilización dos guindastres de pórtico convencionais ou non especializados.

**TARIFA E-2. ALMACENAXE, LOCAIS E EDIFICIOS**  
Esta tarifa abrangue a utilización de explanadas, alpendres, galpóns, almacéns, depósitos, locais e edificios, cos seus servizos xerais correspondentes, non explotados en réxime de concesións.

**TARIFA E-3. FORNECEMENTOS**  
Esta tarifa abrangue o valor dos produtos ou enerxía fornecidos e a utilización das instalacións para a prestación deles.

**TARIFA E-4. SERVICIOS DIVERSOS**  
Esta tarifa abrangue calquera outro servizo prestado polo organismo portuario

**Taxa por utilización privativa, ocupación ou aproveitamento especial do dominio público da Comunidade Autónoma de Galicia (TODP)**  
Grava a ocupación por terceiros dos terreos do porto, das súas augas e das obras e instalacións, de ser o caso.

**Tarifas portuarias polo exercicio de actividades comerciais, industriais e de servizos (CIS)**  
A prestación por terceiros de servizos e o exercicio de actividades comerciais, industriais ou doutra natureza no ámbito portuario estarán suxeitos a autorización, que devengará esta taxa a favor da Administración portuaria.

**INGRESOS CORRENTES. TAXAS POR PRESTACIÓN DE SERVICIOS PORTUARIOS**  
en miles de euros

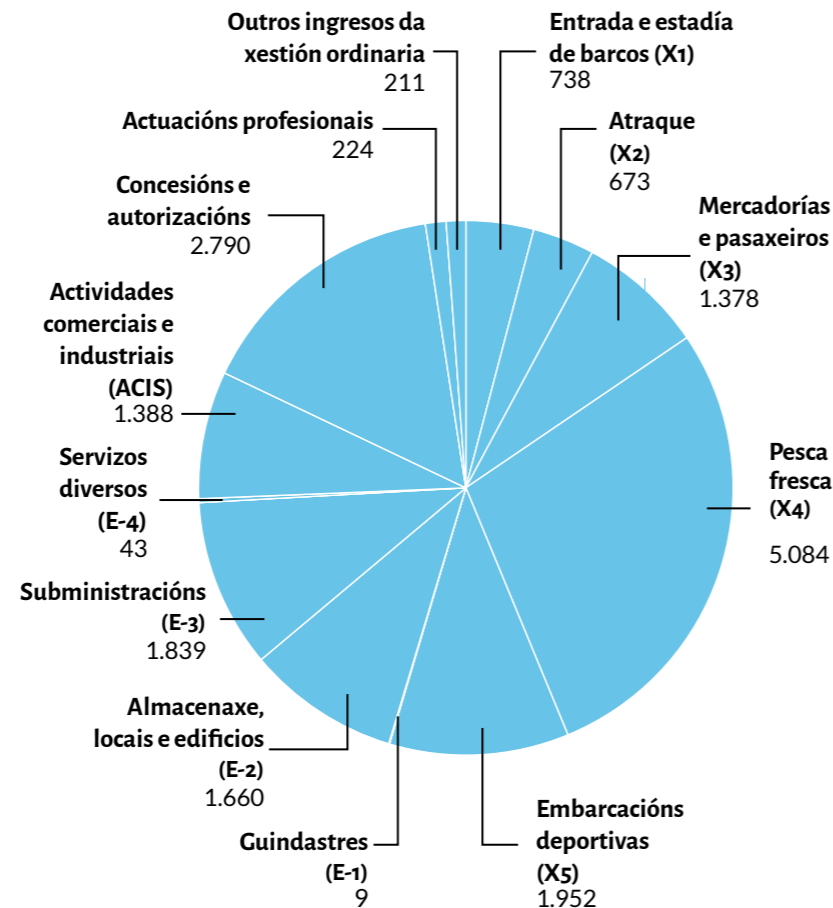

**3.5.2. FACTURACIÓN POR MOVEMENTO DE PESCA FRESCA E MERCADORÍAS**  
31 de decembro de 2019

**MOVEMENTO DE PESCA FRESCA**  
Comparativo anos 2019 / 2018

PESCA DESCARGADA	2019	89.499 ton.	2018	100.481 ton.
VALOR PRIMEIRA VENDA EN EUROS	2019	283.740.367 euros	2018	300.256.214 euros
TOTAL TASA PORTUARIA	2019	5.084.637 euros	2018	4.860.258 euros

**MOVEMENTO DE MERCADORÍAS**  
Comparativo anos 2019 / 2018

MOVEMENTO DE MERCADORÍAS	2019	1.487.605 ton.	2018	1.811.875 ton.
NÚMERO DE BUQUES / T.R.B.	2019	349	2018	417
TOTAL TASA PORTUARIA	2019	1.373.099 euros	2018	1.505.714 euros

### 3.6. LIQUIDACIÓN DO ORZAMENTO DE GASTOS

31 de decembro de 2019

CAPÍTULO	CRÉDITOS DEFINITIVOS	OBRIGAS RECOÑECIDAS NETAS		% DE EXECUCIÓN	% DE VARIACIÓN
	2019	ANO 2019 A 31/12	ANO 2018 A 31/12		
Cap. I Gastos de persoal	5.056.533	4.506.073	4.423.490	89%	2%
Cap. II Gastos en bens correntes e servizos	10.739.841	9.426.512	8.077.026	88%	17%
Cap. III Gastos financeiros	5.000	71	50	1%	-
Cap. IV Transferencias correntes	-	-	-	0%	-
<b>Total operacións correntes</b>	<b>15.801.374</b>	<b>13.932.656</b>	<b>12.500.565</b>	<b>88%</b>	<b>11%</b>
Cap. VI Inversións reais	14.593.532	7.199.702	4.222.525	49%	71%
<b>Total operacións de capital</b>	<b>14.593.532</b>	<b>7.199.702</b>	<b>4.222.525</b>	<b>49%</b>	<b>71%</b>
<b>TOTAL GASTOS</b>	<b>30.394.906</b>	<b>21.132.357</b>	<b>16.723.091</b>	<b>70%</b>	<b>26%</b>

#### 3.6.1. GASTOS EN BENS CORRENTES E SERVIZOS

31 de decembro de 2019

CAPÍTULO II. GASTOS EN BENS CORRENTES E SERVIZOS	CRÉDITOS DEFINITIVOS	OBRIGAS RECOÑECIDAS NETAS		% DE EXECUCIÓN	% DE VARIACIÓN
	2019	ANO 2019 A 31/12	ANO 2018 A 31/12		
20 Arrendamentos	172.136	170.694	124.262	99%	37%
21 Reparacións e conservación	2.571.481	1.949.277	1.428.661	76%	36%
22 Material, subministracións e outros	7.957.024	7.285.831	6.477.213	92%	12%
23 Indemnizacións por razón do servizo	39.200	20.709	46.889	53%	-56%
<b>TOTAL GASTOS</b>	<b>10.739.841</b>	<b>9.426.512</b>	<b>8.077.026</b>	<b>88%</b>	<b>17%</b>

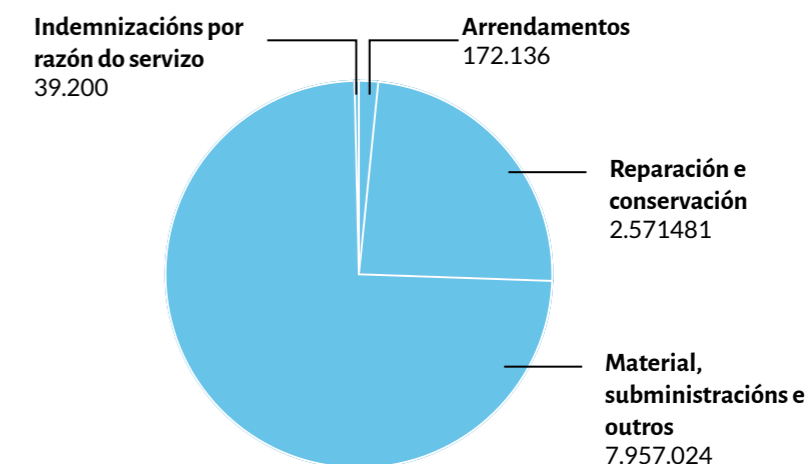

### 3.7. RESULTADO ORZAMENTARIO

31 de decembro de 2019

CONCEPTOS	CRÉDITOS DEFINITIVOS	DEREITOS / OBRIGAS RECOÑECIDAS NETAS	DEREITOS / OBRIGAS RECOÑECIDAS NETAS	% DE EXECUCIÓN	% DE VARIACIÓN
	2019	2019	2018		
Ingresos correntes	18.279.538	18.374.235	18.177.775	101%	1%
Gastos correntes	15.801.374	13.932.656	12.500.565	88%	11%
<b>Saldo conta corrente</b>	<b>2.478.164</b>	<b>4.441.579</b>	<b>5.677.209</b>	<b>179%</b>	<b>-22%</b>
Ingresos de capital	9.740.865	4.755.326	3.773.784	49%	26%
Gastos de capital	14.593.532	7.199.702	4.222.525	49%	71%
<b>Saldo conta capital</b>	<b>4.852.667</b>	<b>2.444.376</b>	<b>448.742</b>	<b>50%</b>	<b>445%</b>
<b>Saldo orzamentario do exercicio</b>	<b>2.374.503</b>	<b>1.997.203</b>	<b>5.228.468</b>	<b>-</b>	<b>-62%</b>
Créditos gastados con rem. Tesour.	2.374.503	-	-	-	-
<b>Superávit de financ.</b>	<b>0</b>	<b>1.997.203</b>	<b>5.228.468</b>	<b>-</b>	<b>-62%</b>

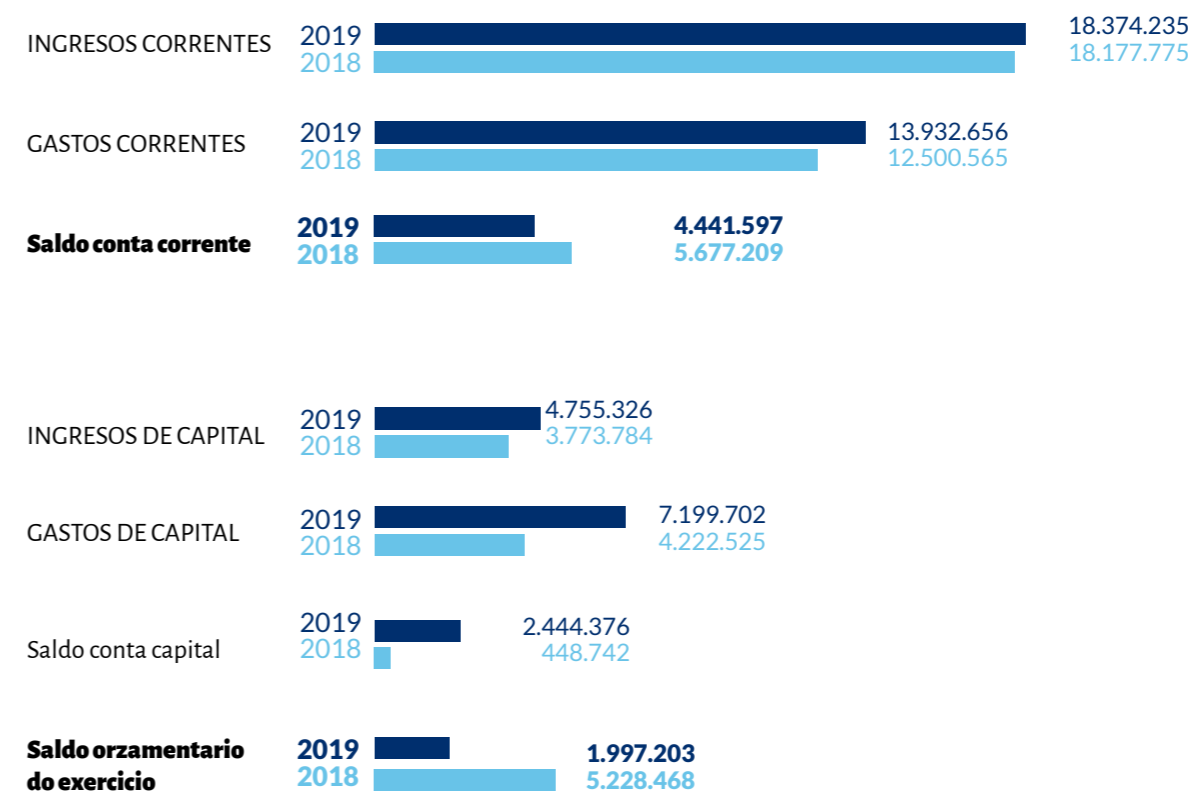

### 3.8. OUTRA INFORMACIÓN

#### 3.8.1. PERSOAL CONTRATADO

31 de decembro de 2019

CATEGORÍAS PROFESIONAIS	Nº PERSOAL		CUSTE EMPRESARIAL	
	31-12-19	31-12-18	31-12-19	31-12-18
Directivos	2	2	148.721	322.820
Técnicos	18	18	1.163.757	1.171.362
Administrativos	19	19	663.924	656.756
Obreiros e subalternos	28	30	1.057.606	1.067.808
<b>Total fixos</b>	<b>67</b>	<b>69</b>	<b>3.034.008</b>	<b>3.218.746</b>
Técnicos	7	6	385.533	322.313
Administrativos	14	14	428.316	362.879
Celadores e subalternos	22	17	649.986	510.130
<b>Total interinos</b>	<b>43</b>	<b>37</b>	<b>1.463.835</b>	<b>1.195.322</b>
<b>TOTAL PERSOAL</b>	<b>110</b>	<b>106</b>	<b>4.497.842</b>	<b>4.414.068</b>

#### Resumo:

Directivos	2	2	148.721	322.820
Técnicos	25	24	1.549.290	1.493.675
Administrativos	33	33	1.092.240	1.019.635
Celadores e subalternos	50	47	1.707.592	1.577.938
<b>TOTAL PERSOAL</b>	<b>110</b>	<b>106</b>	<b>4.497.842</b>	<b>4.414.068</b>

#### 3.8.2. CONTRATACIÓN ADMINISTRATIVA

TIPO DE CONTRATO	CONCURSO	PROCEDIMIENTO NEGOCIADO	C. MENORES	CERTIFICACIONES LIQUIDACIONES FINAIS DE OBRA	OUTROS	TOTAL
1. Obras	5.958.524,42	0,00	2.117.641,44	280.085,12	420.319,00	8.776.569,98
2. Xestión de Servicios	0,00	0,00	0,00	0,00	0,00	0,00
3. Subministro	0,00	0,00	146.641,03	0,00	0,00	146.641,03
4. Consultaría e Asistencia	0,00	0,00	0,00	0,00	0,00	0,00
5. De servicios	0,00	0,00	1.096.783,34	0,00	3.631.771,85	4.728.555,19
<b>TOTAL</b>	<b>5.958.524,42</b>	<b>0,00</b>	<b>3.361.065,81</b>	<b>280.085,12</b>	<b>4.052.090,85</b>	<b>13.651.766,20</b>



### 3.9. DATOS ESTADÍSTICOS

#### 3.9.1. EVOLUCIÓN HISTÓRICA DO INVESTIMENTO

Anos 1997-2019. Millóns de euros

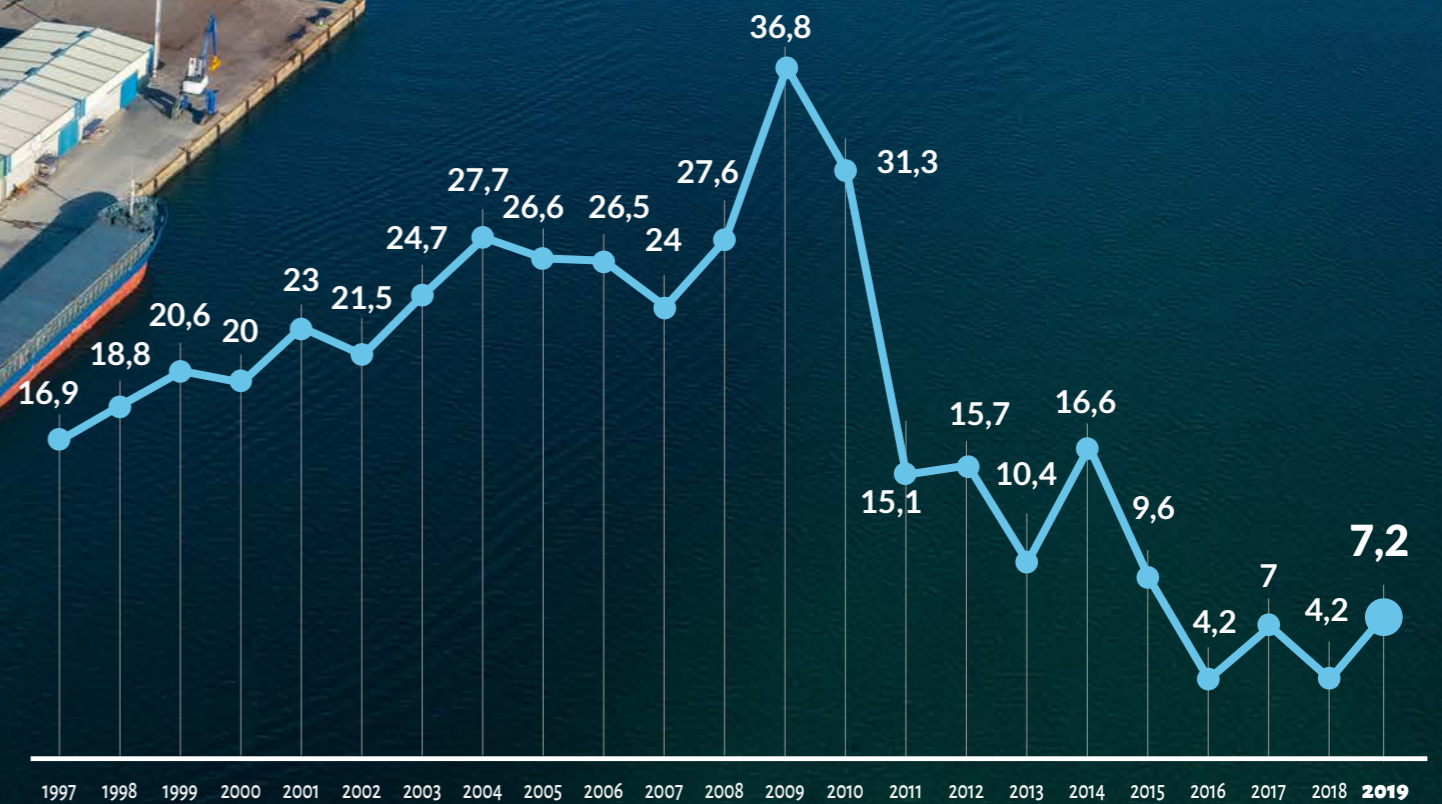

# 4. Balance de ejecución de obra pública

## 4.1. OBRAS PORTUARIAS MAIORES

Desde a área de Infraestruturas de Portos de Galicia impulsáronse, ao longo de 2019, un total de 12 actuacións maiores, das que 6 quedaron rematadas antes de final de ano e outras 6 permanecen en execución a 31 de decembro.

A continuación, figuran as fichas técnicas da obra maior executada e en execución ao longo de 2019.

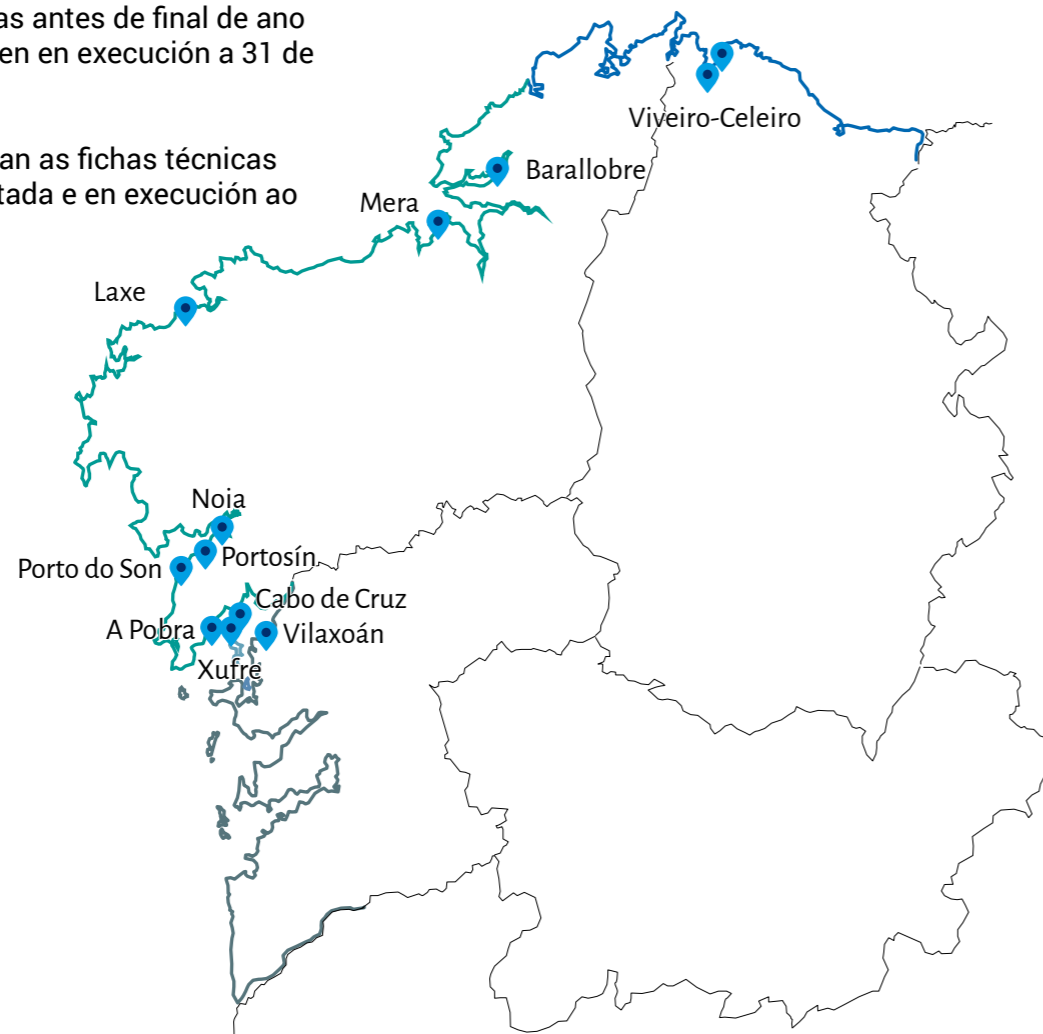

MUNICIPIO	TÍTULO DA OBRA	IMPORTE DO CONTRATO CON IVE	INICIO DE OBRA	FIN DE OBRA	ESTADO A 31 DE DECEMBRO
Viveiro	Demolición de naves e acondicionamento da zona portuaria de Viveiro (2ª fase)	150.818,78 €	14/5/2019	12/7/19	Executada
Porto do Son	Pantaláns para embarcacións pesqueiras no porto de Porto do Son	487.811,50 €	7/3/2019	8/7/19	Executada
Porto do Son	Novos pantaláns para embarcacións menores no porto de Portosín	189.781,24 €	12/3/2019	12/7/19	Executada
A Pobra do Caramiñal	Modificación da obra de ampliación e novo peche das instalacións do PBIP no porto da Pobra do Caramiñal	192.091,81 €	7/5/2019	18/12/19	Executada
A Illa de Arousa	Instalacións para o atraque de embarcacións mexilloeiras no porto do Xufre	3.383.259,00 €	20/11/2018	4/11/19	Executada
Vilagarcía de Arousa	Pantaláns para embarcacións de acuicultura no porto de Vilaxoán	718.679,50 €	1/3/2019	9/8/19	Executada
Fene	Obra de emerxencia. Reparación de barreira de protección de instalacións en Barallobre	119.764,53 €	12/11/2019	28/2/20	En execución
Viveiro	Dragaxe nos portos de Viveiro-Celeiro	1.034.550,00 €	12/12/2019	11/7/20	En execución
Laxe	Dragaxe no porto de Laxe	3.662.094,04 €	11/10/2019	11/4/21	En execución
Noia	Mellora do acceso peonil no borde portuario de Noia	357.767,21 €	18/10/2019	21/2/20	En execución
Oleiros	Obra de emerxencia. Reparación das instalacións portuarias en Mera	158.641,85 €	3/12/2019	3/4/20	En execución
Boiro	Pantaláns para embarcacións de acuicultura no porto de Cabo de Cruz	5.732.980,00 €	5/3/2019	4/7/20	En execución

## VIVEIRO - CELEIRO

### Acondicionamento do peirao de Viveiro, 2ª fase

PORTO  
Viveiro-Celeiro

MUNICIPIO  
Viveiro

TÍTULO DA OBRA  
Demolição de naves e acondicionamento da zona portuaria de Viveiro (2ª fase)

IMPORTE CON IVE  
150.818,78 €

INICIO DA OBRA  
14/5/2019

FIN DA OBRA:  
12/7/2019

ESTADO  
Executada



O obxecto desta actuación é a repavimentación e creación, dentro da zona de servizo do porto de Viveiro, dun espazo para o estacionamento, que incrementará e racionalizará o uso do que xa existe. Con el prestarase un servizo necesario para os outros usos portuarios situados na devandita zona de servizo, tanto aos complementarios vinculados a anexa estación intermodal de transportes, como aos usos náutico-deportivos, situados nunha área inmediatamente contigua.

A actuación consta de dúas fases:

1. Demolição de naves existentes, traslado e xestión dos residuos orixinados.
2. Acondicionamento da superficie liberada para o aproveitamento do espazo liberado, que consistirá na execución de base granular e acabado con firme asfáltico, en consonancia co resto da explanación circundante.



Así mesmo, realizarase unha revisión dos firmes existentes na chaira portuaria que rodea ás naves para derrubar, realizando unha reparación e arreglo de fochas onde sexa necesario. Executaranse sumidoiros nas zonas baixas da chaira lindeiras coa rúa, conectándose á rede de saneamento existente. Para a mellora da ordenación do espazo, delimitaranse e pintaranse prazas de aparcamento.

## PORTO DO SON

### Novos pantaláns para a flota pesqueira en Porto do Son



PORTO  
Porto do Son

MUNICIPIO  
Porto do Son

TÍTULO DA OBRA  
Pantaláns para embarcacións pesqueiras no porto de Porto do Son

IMPORTE CON IVE  
487.811,5 €

INICIO DA OBRA  
7/3/2019

FIN DA OBRA:  
8/7/2019

ESTADO  
Executada



A obra consistirá na construción de novas instalacións de atracada flotantes para a frota pesqueira do porto de Porto do Son, para as que se optou pola colocación de dous pantaláns, realizándose un deles con perfil e bastidor de aluminio e francobordo baixo e outro de formigón e francobordo alto.

Para iso considéranse as seguintes actividades:

1. Cegado da escaleira de final de peirao e transformación en peirao vertical de formigón con paramento de cadeirado de granito.

2. Pilo-taxe dos novos pantaláns mediante pilotes de Ø508 mm e 9.5mm de espesor no pantalán de aluminio e *fingers* das prazas de 16 e 14 m de eslora e de Ø559 mm e 12 mm de espesor no pantalán de formigón e pasarela fixa de acceso. Os

cálculos correspondentes a estas obras pódense consultar no Anexo 4 do presente documento.

3. Construción e colocación dun novo pantalán de formigón de 3 m de ancho e un francobordo de 75 cm, e doutro pantalán de aluminio de 3 m de ancho e francobordo de 50 cm. O primeiro tramo deste pantalán será de 4 m de ancho, para un mellor desembarco da pasarela móbil de acceso.
4. Construción e colocación de pasarelas articuladas de aluminio. Para a colocación da pasarela do pantalán de formigón deberase colocar un pequeno tramo de pasarela fixa de aluminio.
5. Colocación dos novos *fingers* de atracada de aluminio con flotación de polietileno e francobordo alto para os barcos grandes e brazos de amarre de francobordo baixo para os barcos pequenos.
6. Conexión coas instalacións de iluminación.



## PORTOSÍN

### Novos pantaláns para embarcacións menores no porto de Portosín



**PORTO**  
Portosín

**MUNICIPIO**  
Porto do Son

**TÍTULO DA OBRA**  
Novos pantaláns para embarcacións menores no porto de Portosín

**IMPORTE CON IVE**  
189.781,24 €

**INICIO DA OBRA**  
12/3/2019

**FIN DA OBRA:**  
12/7/2019

**ESTADO**  
Executada

Para renovar os pantaláns para embarcacións menores da 3ª e 4ª lista situados na zona interior do porto de Portosín e dotalos de *fingers* para o amarre de embarcacións realízanse as seguintes actuacións:

- Acondicionamento de pilótelos existentes para corrixir os defectos superficiais que presentan debido ao uso desde a súa instalación.
- Instalación dun novo pilote por liña de pantalán para ancorar o tramo de pantalán que é necesario ampliar en cada liña para dar cabida ás prazas existentes ao incluír *fingers* en cada praza.
- Acondicionamento das argolas para suxeición de pilótelos ao pantalán existentes, nas que algunhas presentan lixeiras deterioracións en parte das súas pezas compoñentes (rodetes, parafusos e defensas de madeira), facilmente corrixibles substituíndo ou reparando ditas pezas.
- Instalación de *fingers* de amarre en todas as prazas.
- Renovación do pavimento do pantalán 1 por un novo pavimento de madeira sintética, incluíndo a substitución dos barrotes de madeira actuais por uns novos de alu-



minio, e a instalación de canlóns laterais en previsión da instalación de torretas de servizo no pantalán.

- Ampliación do pantalán 1 nunha lonxitude de 16.93 m para dar cabida ás prazas existentes despois da instalación dos *fingers*. Os novos módulos instalados posúen características similares aos existentes actualmente (estrutura de aluminio e flotación de polietileno), e teñen o mesmo pavimento de madeira sintética co que se rehabilitou o resto desta liña.
- Renovación da liña de pantalán 2, ampliándoa nunha lonxitude de 26.94 m para dar cabida ás prazas existentes despois da instalación dos *fingers*. Os módulos para instalar nesta liña serán das mesmas características aos utilizados para a ampliación do pantalán 1.
- Instalación dunha torreta de subministro de auga e electricidade e dunha torreta de emerxencia no pantalán 2, incluíndo o cableado e os tubos no pantalán, as canalizacións en terra, as conexións ás redes de servizo do porto e a instalación do cadro eléctrico necesario.

## A POBRA DO CARAMIÑAL

### Ampliación e novo peche para PBIP na Pobra



**PORTO**  
A Pobra do Caramiñal

**MUNICIPIO**  
A Pobra do Caramiñal

**TÍTULO DA OBRA**  
Modificación da obra de Ampliación e novo peche das instalacións do PBIP no porto da Pobra do Caramiñal

**IMPORTE CON IVE**  
192.091,81 €

**INICIO DA OBRA**  
7/5/2019

**FIN DA OBRA:**  
18/12/2019

**ESTADO**  
Executada

Adaptación á nova normativa PBIP para peiraos comerciais do Posto de Inspección Fronteiriza (P.I.F.). A actuación contempla a retirada da pechadura existente, a súa nova localización e a súa ampliación ata completar o novo trazado para, deste xeito, conter no seu interior o P.I.F. existente. Esta nova pechadura obriga a recolocar a caseta de control. Deste xeito, cada vez que se produzan descargas de atún -única mercadoría para a que, a día de hoxe, é obrigatoria a súa inspección no Porto-, dispoñeráse dun servizo de vixilancia que controlará o acceso á devandita zona mentres se produzan descargas. Nese intervalo, para poder acceder ao P.I.F. existente, haberá que pasar primeiro polo punto de control e acceso, que estará controlado por un sistema de barreiras e un garda de seguridade.

O novo peche, de idénticas características ao existente, fabricarase en aceiro inoxidable 316l con panos tipo de 2.5 m de lonxitude e 2.5 m de altura, composto



por tubos redondos verticais de 43 mm e 1.5 mm de espesor cunha separación entre eles de 110 mm, cos últimos 40 cm superiores dobrados a 45°, dispostos en entrepanos e soldados a unha platina horizontal inferior de 64x5 mm e unha bandexa superior (Ou) de 120x50x5 mm, aparafusado o entrepano en platina e bandexa a pilastras redondas de 84 mm de diámetro e 2 mm de espesor dispostas cada 2.50 m. As pilastras irán recibidas ao chan mediante 4 baleas roscadas M12 e resina acorde co tipo de chan no que se fixe. Nas zonas de pendente dispoñeranse os módulos en escaleira. No caso de que o fabricante da pechadura non sexa a empresa Gamelsa, propietaria da patente, haberanse de pagar os dereitos á mesma.

## O XUFRE

### Instalacións de atraque para a flota mexilloeira no porto do Xufre. A Illa de Arousa

PORTO  
O Xufre

MUNICIPIO  
A Illa de Arousa

TÍTULO DA OBRA  
Instalacións para o atraque de embarcacións mexilloeiras no porto do Xufre

IMPORTE CON IVE  
3.383.259 €

INICIO DA OBRA  
20/11/2018

FIN DA OBRA:  
4/11/2019

ESTADO  
Executada



A obra consistirá na construción de novas instalacións de atracada flotantes para a frota mexilloeira do porto do Xufre. Para iso considéranse as seguintes actividades:

1. Pilotaxe das novas instalacións. Os cálculos correspondentes a estas obras pódense consultar no Anexo 4 do presente documento.
2. Construción e colocación de novos pantaláns de formigón con francobordo alto.
3. Construción e colocación dunha nova pasarela articulada.
4. Colocación dos novos *fingers* de atracada de aluminio con flotación de formigón e francobordo alto.
5. Conexión coas instalacións de auga, luz e iluminación.

Pantalán 1. 43 prazas de 14.00 m de eslora.

Pantalán 2. 40 prazas de 16.00 m de eslora.

Pantalán 3. 6 prazas de 22.00 m de eslora, 10 prazas de 20.00 m de eslora e 5 prazas de 18.00 m de eslora

As instalacións realizaranse con pantaláns de formigón de 3 m de ancho e francobordo de 90 cm. Todas as prazas estarán dotadas dun *finger* de aluminio de 2 m de ancho e lonxitude igual á eslora da praza menos 2 m. Os *fingers* terán flotación de formigón, co mesmo francobordo que os pantaláns principais.

## VILAXOÁN

### Pantaláns para embarcacións de acuicultura no porto de Vilaxoán



PORTO  
Vilaxoán

MUNICIPIO  
Vilagarcía de Arousa

TÍTULO DA OBRA  
Pantaláns para embarcacións de acuicultura no porto de Vilaxoán

IMPORTE CON IVE  
718.679,50 €

INICIO DA OBRA  
1/3/2019

FIN DA OBRA:  
9/8/2019

ESTADO  
Executada

O obxecto da actuación é posibilitar o amarre a pantalán ás embarcacións da 4ª lista que teñen como base o porto de Vilaxoán, ordenando e optimizando a superficie da dársena, ao mesmo tempo que se melloran as condicións de traballo dos usuarios do porto.

Para permitir o amarre a pantalán proxectanse unhas instalacións formadas por dúas liñas de pantalán de 50 m de lonxitude, nas que se dispoñen 19 prazas de amarre para embarcacións de esloras comprendidas entre 16 e 22 metros, de acordo ás necesidades existentes e ao espazo dispoñible dentro da dársena.

Coa distribución proxectada conséguese dar cabida ás 18 embarcacións da 4ª lista que teñen como base o porto de Vilaxoán, co que se satisfai a demanda existente na

actualidade e un posible crecemento da mesma.

Para mellorar as condicións de calado na canle de acceso aos pantaláns drágase a cota -2.00 m a superficie comprendida entre a rampla de varada e a liña de pantalán exterior proxectada, eliminando un afloramento rochoso existente nesa zona. O volume de dragaxe é de 372.06 m<sup>3</sup>.

As dúas liñas de pantalán parten do peirao situado na cara interior do dique de abrigo, dispoñéndose perpendicularmente ao mesmo. As embarcacións atrácanse proa/popa, dispoñendo todas as prazas de *fingers* para facilitar o amarre e o acceso ás embarcacións.

## BARALLOBRE - MANIÑOS

Reparación de barreira de protección de instalacións náuticas no porto de Barallobre

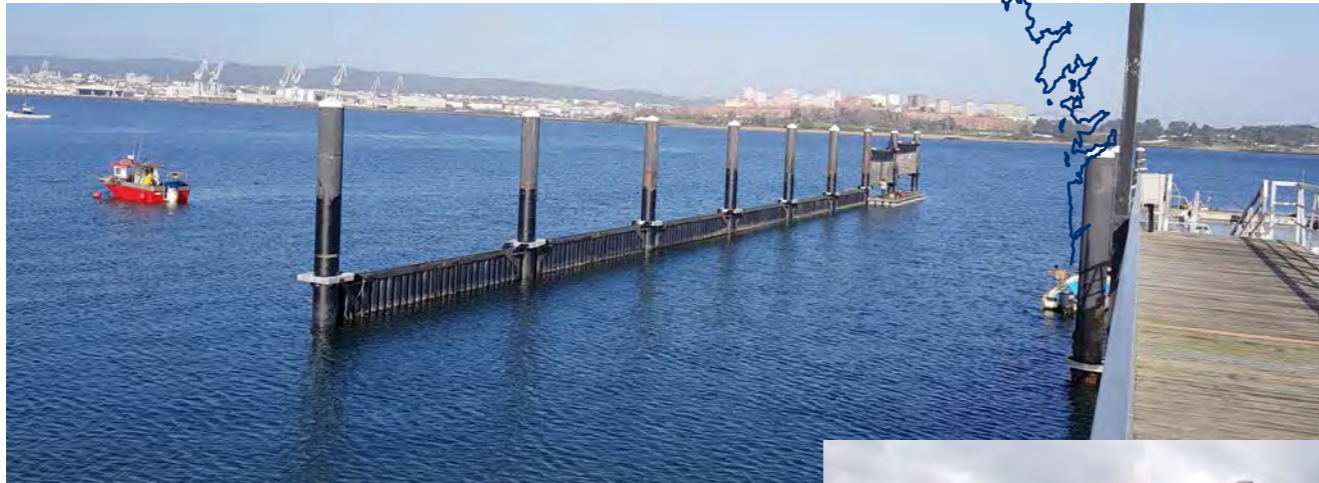

**PORTO**  
Barallobre-Maniños

**MUNICIPIO**  
Fene

**TÍTULO DA OBRA**  
Obra de emerxencia. Reparación de barreira de protección de instalacións en Barallobre

**IMPORTE CON IVE**  
119.764,53 €

**INICIO DA OBRA**  
12/11/2019

**FIN DA OBRA:**  
28/2/2020

**ESTADO**  
En execución

Para atender as necesidades derivadas da afectación do temporal Amelie ao porto, prevese a reparación da totalidade dos elementos da barreira de protección e das instalacións náutico-recreativas do porto de Barallobre que foron afectados polo mesmo.

As obras inclúen:

1.- Traballos previos de amarre das pantallas de protección que quedaron na súa posición mediante cabos, coa finalidade de evitar que queden á deriva e poidan chocar contra as instalacións náuticas e embarcacións causando graves danos.  
2.- Recuperación do material que quedou á deriva no mar e retirada de elementos inservibles. As barreiras desprendidas quedaron depositadas na praia próxima ao porto de Barallobre, polo que para a súa recuperación deberá esperarse á chegada de mareas favorables.

3.- Fabricación e subministro das anelas superiores e inferiores que sufriron danos.  
4.- Traslado de barreiras desmontadas desde a praia á rampla de varada e, posteriormente, izado con guindastre á parcela situada no porto para a súa reparación e limpeza da sucidade acumulada durante a súa varada na praia.  
5.- Traballos de elevación das barreiras que quedaron suxeitas por cabos, desmontaxe de anelas inferiores rotas e montaxe das novas anelas.  
6.- Substitución de deslizadeiras superiores que quedaron danadas.  
7.- Reparación dos *ingers* afectados polo temporal nas instalacións náutico-recreativas.



## VIVEIRO - CELEIRO

Dragaxe nos portos de Viveiro e Celeiro

**PORTO**  
Viveiro-Celeiro

**MUNICIPIO**  
Viveiro

**TÍTULO DA OBRA**  
Dragaxe nos portos de Viveiro-Celeiro

**IMPORTE CON IVE**  
1.034.550 €

**INICIO DA OBRA**  
12/12/2019

**FIN DA OBRA:**  
11/7/2020

**ESTADO**  
En execución



Dragaxe de 49.940,69 m<sup>3</sup> de material nas dársenas dos portos de Viveiro e Celeiro, así como da canle de acceso ao porto de Viveiro. A profundidade de dragado escollida será entre a -7.00 e a -8.00 ZP no porto de Celeiro, entre a -2.00 e a -3.00 ZP

no porto de Viveiro e a -3.00 ZP na canle de acceso ao porto de Viveiro, segundo se especifica no Documento N° 2: Planos.

O tipo de material a dragar resúmese na seguinte táboa:

ZONA	DRAGADOS (m <sup>3</sup> )					
	CAT.A	CART.B	SEDIMENTACIÓN (2 AÑOS)	PREVISIÓN TEMPORAIS	TOTAL	
Porto de Viveiro	Z1	7.256,73	-	394,86	78,97	7.730,56
	Z2	12.221,98	-	267,90	53,58	12.543,46
	Z3	6.549,23	-	407,98	81,60	
Canle	Z4	8.830,99	-	1.359,98	272,00	
Porto de Celeiro	Z5	4.691,15	-	1.224,74	244,95	
	Z6	-	4783,75	1.016,92	203,38	
<b>TOTAIS</b>		<b>39.550,09</b>	<b>4.783,75</b>	<b>4.672,38</b>	<b>934,48</b>	<b>49.940,69</b>

**LAXE****Dragaxe no porto de Laxe**

**PORTO**  
Laxe

**MUNICIPIO**  
Laxe

**TÍTULO DA OBRA**  
Dragaxe no porto  
de Laxe

**IMPORTE CON IVE**  
3.662.094,04 €

**INICIO DA OBRA**  
11/10/2019

**FIN DA OBRA:**  
11/4/2021

**ESTADO**  
En execución



Realízase unha dragaxe xeral desde o bordo dos cantís ata a cota -5,00 m respecto ao cero do porto.

Esta dragaxe lévase a cabo sobre un terreo de natureza rochosa onde se atopan corredores de áreas.

Dragarase á cota -5,00 m en xeral, segundo a definición en planta recollida nos planos. No tramo de cantil fronte á rampla de descarga e zona de departamentos realizarase un precorte con perforación cada 0,30 m da liña de peirao marcada en planos, con reaxuntamento, se se fai necesario, da zona dragada do pé e paramento.

O devandito precorte terá como obxectivo a cota -3,00 m e rematarase en noiro ata a cota -5,00 m.

**NOIA****Mellora peonil do borde portuario de Noia**

**PORTO**  
Noia

**MUNICIPIO**  
Noia

**TÍTULO DA OBRA**  
Mellora do acceso  
peonil no borde  
portuario de Noia

**IMPORTE CON IVE**  
357.767,21 €

**INICIO DA OBRA**  
18/10/2019

**FIN DA OBRA:**  
21/2/2020

**ESTADO**  
En execución



A actuación prevé:

- Dotar á liña de costa dun bordo peonil, para dar continuidade ao paseo marítimo do "Peirao do Marqués" e do Malecón de Cadarso a través do Malecón de Gasset.
- Implantación dunha glorieta na intersección do Malecón de Gasset, Malecón de Cadarso e a "Ponte do Campo das Rodas", para regular o intenso tráfico que circula pola zona.

Prevese a instalación dos seguintes elementos de mobiliario urbano:

- 128,10 m de varanda de aceiro inoxidable mate.
- Dúas unidades de papeleira de aceiro inoxidable mate.
- Tres unidades de bancos de madeira con patas de aceiro inoxidable mate.

**MERA****Temporais 2019: Mera – Obra de emerxencia de reparación das instalacións portuarias de Mera**

**PORTO**  
Mera

**MUNICIPIO**  
Oleiros

**TÍTULO DA OBRA**  
Obra de emerxencia. Reparación das instalacións portuarias en Mera

**IMPORTE CON IVE**  
158.641,85 €

**INICIO DA OBRA**  
3/12/2019

**FIN DA OBRA:**  
3/4/2020

**ESTADO**  
En execución



Para atender as necesidades derivadas da afectación do temporal Amelie ao porto de Mera, as obras terán como obxecto a reparación da zona do grande oco con retirada do pavimento, recheo con material de pedraplén e posterior recolocación do mesmo, así como o reforzo dos muros do dique de protección mediante recalce dos seus apoios e encintado dos paramentos.

As obras consisten en:

- Levantado e recheo con pedraplén e recolocación de pavimento con base de formigón (20cm) na zona do grande oco nunha superficie de 350 m<sup>2</sup>. Ademais, inclúese a reparación e selado do pavimento do último tramo da rampla.
- Recalces do apoio do muro do dique de abrigo en diversos tramos con formigón somerxido, previa limpeza e saneo, así como a colocación dun dique de 1.000 kg no primeiro tramo de 25 metros.
- Reparación de paramentos dos muros mediante a colocación das pezas que fal-



- ten de cachotaría, así como encintado dos paramentos e levantamento e recolocación da imposta no último tramo da rampla.
- Reconstrución do pé da rampla e morro con formigón.

**CABO DE CRUZ****Pantaláns para embarcacións de acuicultura en Cabo de Cruz**

**PORTO**  
Cabo de Cruz

**MUNICIPIO**  
Boiro

**TÍTULO DA OBRA**  
Pantaláns para embarcacións de acuicultura no porto de Cabo de Cruz

**IMPORTE CON IVE**  
5.732.980 €

**INICIO DA OBRA**  
5/3/2019

**FIN DA OBRA:**  
4/7/2020

**ESTADO**  
En execución



O obxecto da actuación é dotar ás embarcacións de acuicultura que teñen como base o porto de Cabo de Cruz de amarre a pantalán en número suficiente co fin de mellorar a seguridade e as condicións de traballo do sector pesqueiro e, ao mesmo tempo, ordenar e optimizar a superficie da dársena do porto para mellorar a súa competitividade, considerándose un investimento que mellora a infraestrutura do porto pesqueiro de Cabo de Cruz.

As obras inclúen a instalación dun dique flotante, de 12,00 x 5,00 x 2,25 e pantaláns compostos por módulos de formigón armado de 3 metros de ancho e 0,90 metros de francobordo. A lonxitude destes módulos variará entre 14,15, 18 e 20 metros, para así adaptarse á lonxitude de cada unha das liñas de atracada proxectadas.

Os módulos realízanse en formigón armado, con formigón HA-40/AC/12/ IIIc+ Qb e aceiro B 500 S galvanizado en quente, e



recheos de poliestireno expandido (EPS) de 15 Kg/m<sup>3</sup>. As caixas de conexión serán de aceiro galvanizado en quente.

ESLORA (M)	MANGA (M)	Nº PRAZAS
14,00	6,00	18
16,00	6,75	20
18,00	7,75	27
20,00	8,50	23
22,00	9,00	12
<b>TOTAIS</b>		<b>100</b>

Todas as prazas contan con *fingers* para facilitar o amarre, de dimensións axeitadas ao tamaño da praza.

## 4.2. INVERSIONES MENORES

## SERVICIOS MENORES

PORTO	SERVIZO	IMPORTE CON IVE	INICIO DE SERVIZO	FIN DE SERVIZO
A Guarda	Instalación temporal dun pantalán flotante no porto da Guarda	11.315,92 €	23/4/19	31/7/19
	Redacción do proxecto de mellora funcional da rampla de varada do porto da Guarda	17.908,00 €	8/5/19	14/4/20
	Reparación de urxencia da sirena da Guarda, realizada o 4 de xuño de 2019	1.122,88 €	4/6/19	4/6/19
A Pobra do Caramiñal	Coordinación en materia de seguridade e saúde na fase de execución da obra "Ampliación en novo peche das instalacións do PBIP no porto da Pobra do Caramiñal"	992,20 €	29/10/18	29/6/19
	Redacción do proxecto modificado de retirada, nova localización e ampliación do peche existente no porto da Pobra do Caramiñal	5.445,00 €	6/4/19	20/9/19
	Coordinación en materia de seguridade e saúde na fase de execución das obras reflectidas no proxecto modificado nº 1, "Ampliación e novo peche das instalacións do PBIP no porto da Pobra do Caramiñal"	6.945,40 €	29/10/19	14/1/20
Aguete	Redacción dun proxecto construtivo para a reposición duns módulos do dique flotante no porto de Aguete	4.809,75 €	12/2/19	13/5/19
Barallobre	Coordinación en materia de seguridade e saúde na fase de execución da obra definida no proxecto de construción "Demolición dunha nave no porto de Barallobre (A Coruña)"	1.028,50 €	23/4/19	24/5/19
Bueu	Documento de inicio de avaliación ambiental da mellora da estabilidade da praia de Pescadoira do porto de Bueu	8.349,00 €	2/10/19	11/3/20
Burela	Redacción do proxecto construtivo de acondicionamento de nave de reparación de redes no peirao norte do porto de Burela	8.893,50 €	21/11/18	7/6/19
	Reparación urxente de balizamento marítimo	3.781,25 €	22/1/19	22/1/19
	Coordinación en materia de seguridade e saúde na fase de execución da obra definida no proxecto de construción "Ampliación e mellora de abrigo no porto de Burela (2ª fase)"	10.353,92 €	14/11/19	15/11/20
Cabo de Cruz	Coordinación en materia de seguridade e saúde na fase de execución definida no proxecto de construción "Pantaláns para embarcacións de acuicultura no porto de Cabo de Cruz"	11.858,00 €	11/12/18	8/1/20

PORTO	SERVIZO	IMPORTE CON IVE	INICIO DE SERVIZO	FIN DE SERVIZO
Canido	Prospeccións arqueolóxicas submarinas no porto de Canido	1.331,00 €	13/11/18	12/3/19
	Redacción de informe sobre as posibles causas da derriba da cuberta da sala de poxas da lonxa do porto de Canido (iniciado pola asesoría xurídica)	10.164,00 €	27/2/19	2/4/19
	Redacción do proxecto de demolición do inmovible destinado á lonxa no porto de Canido	2.734,60 €	8/5/19	6/6/19
	Instalación e mantemento dun peche de seguridade no perímetro da lonxa do porto de Canido	8.223,16 €	8/5/19	19/8/19
Cariño	Redacción do proxecto construtivo da "Nova lonxa no porto de Canido"	13.794,00 €	20/12/19	7/4/20
	Estudo xeolóxico-xeotécnico para a construción dun edificio para lonxa e servizos auxiliares no porto de Canido	1.997,71 €	9/12/19	5/2/20
	Programa de vixilancia ambiental para a obra de dragaxe da aliñación exterior do peirao comercial do porto de Cariño	17.296,95 €	8/7/19	27/9/19
Celeiro	Caracterización do material de dragaxe da rampla de varada do porto de Cariño e dos sedimentos nas praias próximas	17.344,14 €	14/11/19	4/3/20
	Coordinación en materia de Seguridade e Saúde na fase de execución da obra definida no proxecto de construción "Dragaxe dos portos de Viveiro-Celeiro"	10.406,00 €	17/7/19	21/6/20
Celeiro	Servizo de mantemento no ano 2018 da plataforma informática PCS (Port Community System) portcall para a tramitación e control da documentación relativa ás escalas de buques e aos movementos de mercadorías perigosas nos portos de Portos de Galicia	2.458,72 €	7/3/18	9/3/19
	Proposta metodolóxica para a avaliación ambiental de actuacións na Rede Natura 2000	18.150,00 €	7/3/18	11/3/19
	Auditoría do sistema PBIP e revisión e actualización dos plans de protección do porto nos 8 portos suxeitos ao código PBIP	13.068,00 €	7/12/18	13/2/19
	Servizo de mantemento da plataforma informática PCS (Port Community System) portcall para a tramitación e control da documentación relativa ás escalas de buques e aos movementos de mercadorías perigosas nos portos de Portos de Galicia	2.500,54 €	12/2/19	13/2/20

Continúa na páxina seguinte &gt;&gt;

PORTO	SERVIZO	IMPORTE CON IVE	INICIO DE SERVIZO	FIN DE SERVIZO
	Redacción do proxecto construtivo de ampliación, reforma e mellora de instalacións flotantes de atraque en varios portos da Zona Centro	<b>17.774,90 €</b>	15/2/19	4/2/20
	Estudos ambientais para a dragaxe de rochas nos portos de Lorbé, Porto do Son, Vilaxoán e Pedras Negras	<b>14.604,70 €</b>	31/12/19	17/2/20
	Análise e diagnóstico das necesidades tecnolóxicas para o cumprimento do código PBIP	<b>17.797,58 €</b>	20/2/19	3/4/19
	Reparación de barreiras das instalacións portuarias dentro do código PBIP	<b>17.616,39 €</b>	12/2/19	14/2/20
	Reparación de balizamento en varios portos	<b>4.386,25 €</b>	6/4/19	3/5/19
	Mantemento anual das instalacións de loita contra incendios propiedade da EPE Portos de Galicia	<b>11.987,02 €</b>	7/6/19	28/6/19
	Desenvolvemento de metodoloxía para a análise do impacto do cambio climático nos portos dependentes da EPE Portos de Galicia	<b>13.303,95 €</b>	2/10/19	20/3/20

## 4. Balance de execución de obra pública

PORTO	SERVIZO	IMPORTE CON IVE	INICIO DE SERVIZO	FIN DE SERVIZO
	Redacción de pregos de prescricións técnicas para o mantemento das infraestruturas portuarias xestionadas pola EPE Portos de Galicia	<b>18.029,00 €</b>	29/10/19	11/4/20
	Elaboración dos plans de recepción e manipulación de refugallos xerados polos buques	<b>17.908,00 €</b>	14/11/19	18/11/20
	Elaboración dos plans de autoprotección da EPE Portos de Galicia	<b>12.125,29 €</b>	17/11/19	18/11/20
	Elaboración do plan de continxencias da EPE Portos de Galicia	<b>2.904,00 €</b>	21/11/19	22/5/20
	Reparación do circuíto pechado de televisión (CCTV) nos portos de Ribadeo, Burela, Viveiro-Celeiro, Cariño, Brens-Cee e A Pobra do Caramiñal	<b>18.120,92 €</b>	17/11/19	24/2/20
	Servizo de mantemento da plataforma informática PCS ( <i>Port Community System</i> ) portcall para a tramitación e control da documentación relativa ás escalas de buques e aos movementos de mercadorías perigosas nos portos de Portos de Galicia	<b>2.500,54 €</b>	20/12/19	31/12/20

Continúa na páxina seguinte &gt;&gt;



PORTO	SERVIZO	IMPORTE CON IVE	INICIO DE SERVIZO	FIN DE SERVIZO
<b>Cesantes</b>	Redacción do proxecto construtivo de adecuación e ampliación do dique de abrigo do porto de Cesantes	<b>17.062,82 €</b>	22/3/19	26/6/19
<b>Esteiro</b>	Redacción do estudo de dinámica de litoral e proxecto construtivo de rampla no porto de Esteiro	<b>17.424,00 €</b>	22/3/19	5/6/19
<b>Laxe</b>	Inspección e corte do sargazo na zona da dragaxe do porto de Laxe	<b>14.350,60 €</b>	15/2/19	3/6/19
	Novas caracterizacións do material a dragar na zona da dragaxe do porto de Laxe	<b>6.655,00 €</b>	21/5/19	18/7/19
	Coordinación en materia de seguridade e saúde na fase de execución da obra definida no proxecto de construción "Dragaxe no porto de Laxe"	<b>5.808,00 €</b>	9/8/19	21/2/20
<b>Malpica de Bergantiños</b>	Análise preliminar do efecto das ondas longas na dársena interior do porto de Malpica de Bergantiños	<b>18.029,00 €</b>	7/6/19	9/10/19
<b>Malpica de Bergantiños, Corme e Lorbé</b>	Estudos xeotécnicos e proxectos construtivos de estabilidade de noiros nos portos de Malpica de Bergantiños, Corme e Lorbé	<b>17.726,50 €</b>	15/10/18	4/3/19
<b>Meira</b>	Coordinación en materia de seguridade e saúde na fase de execución da obra definida no proxecto de construción "Dragaxe no porto de Meira"	<b>5.142,50 €</b>	17/7/19	21/1/20
<b>Meloxo</b>	Apoio técnico na tramitación ambiental do proxecto de "Prolongación do dique de abrigo do porto de Meloxo"	<b>4.598,00 €</b>	5/11/18	27/11/19
<b>Moaña</b>	Coordinación en materia de seguridade e saúde na fase de execución da obra definida no proxecto de construción "Mellora de abrigo por dique flotante no porto de Moaña"	<b>8.228,00 €</b>	17/7/19	21/4/20
<b>Moaña e Mugar dos</b>	Análise estrutural e proposta de alternativas de reparación ou reposición nas pasarelas de madeira nos portos de Moaña e Mugar dos	<b>7.502,00 €</b>	29/10/19	6/3/20
<b>Morás</b>	Redacción do estudo de novas alternativas e proxecto básico para a mellora de abrigo no porto de Morás	<b>17.847,50 €</b>	23/10/19	25/5/20
<b>Muros</b>	Coordinación en materia de seguridade e saúde na fase de execución da obra definida no proxecto de construción "Demolición dunha nave (fábrica de xeo) no porto de Muros"	<b>1.016,40 €</b>	23/4/19	24/5/19
<b>Noia</b>	Redacción do proxecto de control arqueolóxico do proxecto de mellora do acceso peonil no borde portuario de Noia	<b>121,00 €</b>	10/3/19	5/4/19
	Coordinación en materia de seguridade e saúde na fase de execución da obra definida no proxecto de construción "Mellora do acceso peonil no borde portuario do porto de Noia"	<b>2.649,90 €</b>	27/3/19	27/6/19
	Asistencia técnica para a dirección de "Mellora do acceso peonil no borde portuario do porto de Noia"	<b>7.592,75 €</b>	29/5/19	27/2/20

## 4. Balance de execución de obra pública

PORTO	SERVIZO	IMPORTE CON IVE	INICIO DE SERVIZO	FIN DE SERVIZO
<b>O Xufre (A Illa de Arousa)</b>	Coordinación en materia de seguridade e saúde na fase de execución da obra correspondente ao proxecto de construción "Instalación de atracada para a frota mexilloeira no porto do Xufre, na Illa de Arousa"	<b>9.670,40 €</b>	2/10/18	3/8/19
	Análise das patoloxías estruturais existentes na nave da antiga lonxa do porto do Xufre	<b>1.742,40 €</b>	23/4/19	25/10/19
<b>Palmeira</b>	Proposta de ordenación urbana do porto de Palmeira	<b>16.335,00 €</b>	29/10/19	7/4/20
<b>Porto do Son</b>	Coordinación en materia de seguridade e saúde na fase de execución da obra "Pantaláns para embarcacións pesqueiras no porto de Porto do Son"	<b>3.872,00 €</b>	11/12/18	8/9/19
	Coordinación en materia de seguridade e saúde na fase de execución da obra definida no proxecto "Acondicionamento do borde portuario de Porto do Son"	<b>12.125,29 €</b>	17/11/19	18/11/20
<b>Portosín</b>	Coordinación en materia de seguridade e saúde na fase de execución da obra "Novos pantaláns para embarcacións menores no porto de Portosín"	<b>3.872,00 €</b>	11/12/19	8/9/19
<b>Ribadeo</b>	Caracterización ambiental dunha zona de vertedura de áridos da dragaxe na praia de San Miguel de Reinante no porto de Ribadeo	<b>9.676,37 €</b>	9/10/18	17/5/19
	Coordinación en materia de seguridade e saúde na fase de execución da obra definida no proxecto de construción "Dragaxe da zona central da canle de acceso ao porto comercial do porto de Ribadeo"	<b>4.253,82 €</b>	3/7/19	4/12/19
	Caracterización simplificada do material a dragar no porto de Ribadeo	<b>5.844,30 €</b>	24/7/19	28/10/19
<b>Ribeira</b>	Redacción dun estudo de axitación interior para o cambio de configuración interior no porto de Ribeira	<b>6.594,50 €</b>	17/12/18	8/2/19
	Redacción do estudo para a reordenación do tráfico nos accesos ao porto de Ribeira	<b>17.908,00 €</b>	29/10/19	20/12/19
<b>Ribeira e A Pobra do Caramiñal</b>	Redacción dun proxecto construtivo para a construción de edificios de servizos para estibadores nos portos de Ribeira e A Pobra do Caramiñal	<b>9.619,50 €</b>	2/10/18	21/5/19
	Estudo xeolóxico-xeotécnico para a construción de dous edificios auxiliares para os traballadores da estiba nos portos de Ribeira e A Pobra do Caramiñal	<b>7.253,95 €</b>	3/7/19	3/9/19
<b>Valga</b>	Redacción do proxecto de construción dun embarcadorio fluvial para o servizo á pasaxe en Valga	<b>10.558,87 €</b>	10/5/19	30/12/19
<b>Vilaxoán</b>	Coordinación en materia de seguridade e saúde na fase de execución da obra "Pantaláns para embarcacións de acuicultura no porto de Vilaxoán"	<b>5.390,55 €</b>	4/12/18	1/8/19
<b>Viveiro</b>	Coordinación en materia de seguridade e saúde na fase de execución da obra definida no proxecto de construción "Demolición de naves e acondicionamento da zona portuaria de Viveiro (2ª fase)"	<b>2.057,00 €</b>	27/3/19	27/5/19



### 4.3. OBRAS MENORES POR ZONAS ADMINISTRATIVAS

#### ZONA NORTE

PORTO	DESCRIPCIÓN DOS TRABALLOS	IMPORTE EN EUROS (SEN IVE)			
		CONSERVACIÓN	INVESTIMENTO	SERVIZO	SUBMINISTRO
Mugardos	Reforzo estrutural das escuadras de apoio da pasarela de madeira	10.569,00 €			
Barallobre	Obra de mellora estrutural da zona de depuradoras de moluscos, a instancia da inspección de Sanidade	16.085,00 €			
Cedeira	Retirada de zona arborizada do noiro	17.972,94 €			
	Reparación da cuberta de zinc da lonxa de Cedeira	23.078,29 €			
	Acondicionamento do entorno do depósito de augas (bombeo)	8.816,31 €			
	Reparación de mantemento dos piares exteriores do edificio da casa do pescador	39.157,61 €			
	Subministro de luminarias led 50/80 w e proxectores led 110/185/300 w para alumeadado público				14.970,03 €
	Obra de reparación de pasarela e pilotes no pantalán de Cariño	39.976,40 €			
	Redacción do proxecto de mellora estrutural da cuberta da lonxa de Cariño			3.750,00 €	
	Obras de acondicionamento dos departamentos do porto	3.392,00 €			
Espasante	Reparación da balastrada de acceso ao porto	4.772,00 €			
O Vicedo	Marquesiña de aceiro inoxidable parta xubilados do mar		9.800,00 €		
	Subministro e instalación de escaleiras de gato de aceiro inoxidable con defensas de caucho		8.400,00 €		

PORTO	DESCRIPCIÓN DOS TRABALLOS	IMPORTE EN EUROS (SEN IVE)			
		CONSERVACIÓN	INVESTIMENTO	SERVIZO	SUBMINISTRO
Celeiro	Reposición de firme rixido de formigón no peirao comercial	39.499,17 €			
	Acondicionamento exterior de departamentos en Celeiro (pintado da fachada/reparación de portas)	24.940,00 €			
	Pavimentación da zona do vial de entrada ao porto deportivo de Viveiro		16.899,17 €		
	Pantalán de pasaxe no porto deportivo de Viveiro	10.327,41 €			
	Novo control de acceso con pilona ao porto deportivo de Viveiro	9.883,29 €			

Continúa na páxina seguinte >>



<< Vén da páxina anterior

PORTO	DESCRICIÓN DOS TRABALLOS	IMPORTE EN EUROS (SEN IVE)			
		CONSERVACIÓN	INVESTIMENTO	SERVIZO	SUBMINISTRO
<b>Moras</b>	Reparación urxente no paramento vertical do peirao do porto	7.386,25 €			
<b>Burela</b>	Obras varias de reparación no porto de Burela	14.683,36 €			
	Acondicionamento exterior da nave encostada con espaldón detrás da antiga lonxa (portas/pintado)	32.704,17 €			
	Reparación urxente de patoloxías estruturais no edificio da antiga lonxa no peirao norte de Burela	24.907,54 €			
	Renovación dos elementos de seguridade do acceso á punta do espigón (santa)	9.760,00 €			
	Acondicionamento exterior de departamentos de usuarios (portas e pintado)	22.067,75 €			
	Porta e rampla de acceso ao pantalán nº4. Control de acceso		21.299,56 €		
	<b>Ribadeo</b>	Pavimentación do peirao fronte á lonxa e reparación de lastra no peirao de Porcillán	24.926,41 €		
<b>Varios portos</b>	Subministro de 60 unidades de dispositivos amarracontedores de rsu de 800 litros para portos da zona norte				9.895,80 €
	Pequenas reparacións de elementos de seguridade en materia de sinalización e pavimentos	9.896,54 €			
	Reposición da recollida de augas nas cubertas dos departamentos de exportadores (Cariño) e almacéns de usuarios (Ortigueira)	6.632,16 €			
	Varios portos. Reparación de elementos metálicos de seguridade	10.925,00 €			
	Reposición de madeira de pantaláns por pavimento tecnolóxico nos portos de Celeiro, Foz e Ribadeo		22.306,16 €		
	Foz-Burela-Celeiro: reparacións varias en cubertas	11.186,00 €			
	Mantemento eléctrico en instalacións portuarias REV01/2019	6.703,22 €			
	Mantemento eléctrico en instalacións portuarias REV02/2019	7.497,29 €			

PORTO	DESCRICIÓN DOS TRABALLOS	IMPORTE EN EUROS (SEN IVE)			
		CONSERVACIÓN	INVESTIMENTO	SERVIZO	SUBMINISTRO
	Mantemento das liñas de alta tensión e cts portos			6.202,00 €	
	Reparacións varias de fontanería nos portos da zona norte REV01/2019	6.340,00 €			
	Reparacións varias de fontanería nos portos da zona norte REV02/2019	9.805,43 €			
	Ribadeo, Rinlo, Foz, Burela, Viveiro: pequenas reparación en varios portos	7.717,37 €			
	Análise de patoloxías estruturais (casa do pescador de Cedeira, antiga lonxa de Burela, concesión de Cariño)			5.940,00 €	
	Limpeza de fondos dos portos de Ribadeo, Celeiro-Viveiro, Vicedo, Barqueiro, Ortigueira, Mugaridos e Barallobre			13.200,00 €	
<b>Contratos</b>	Ribadeo-Burela-Celeiro: contrato de mantemento de 3 elevadores na zona norte para o período 2019			3.377,16 €	

PORTO	TÍTULO DA OBRA	IMPORTE CON IVE	INICIO DE OBRA	FIN DE OBRA
<b>Cariño</b>	Dragaxe da aliñación exterior do peirao comercial do porto de Cariño	46.827,00 €	3/7/19	19/8/19
	Novas defensas do peirao comercial do porto de Cariño	47.795,00 €	15/11/18	21/6/19

## ZONA CENTRO

PORTO	DESCRIPCIÓN DOS TRABALLOS	IMPORTE EN EUROS (SEN IVE)			
		CONSERVACIÓN	INVESTIMENTO	SERVIZO	OUTROS
Miño	Reparación urxente de fuga de auga no pantalán nº 1 para embarcacións menores do porto de Miño			80,00 €	
Sada	Reparación urxente de fuga de auga na rede de abastecemento do porto de Sada	512,84 €			
	Borrado de pintadas na parede do edificio da lonxa do porto de Sada, debido a actos vandálicos (RP)			210,00 €	
Sta. Cruz	Substitución urxente, por razóns de seguridade, de varandas de seguridade no porto de Sta. Cruz	2.307,00 €			
Suevos	Reposición urxente de piona para o control de accesos ao porto de Suevos	169,00 €			
Caión	Cambio de pechadura do local nº 12 novo do porto de Caión, por desaloxo forzoso			120,00 €	
Malpica	Colocación urxente, por razóns de seguridade, de 4 carteis de prohibición e restrición de accesos ao vial entre peiraos do porto de Malpica	3.236,00 €			
	Substitución de armario de cadro eléctrico en mal estado e colocación de sinal roto no porto de Malpica	930,00 €			
	Restablecemento urxente do servizo eléctrico no porto de Malpica	220,00 €			
	Reparación urxente, por razóns de seguridade, de escaleira de gato no porto de Malpica	160,00 €			
Barizo	Substitución do peche do recinto para depósito de embarcacións pesqueiras e saneamento de varanda de seguridade no porto de de Barizo	9.259,40 €			
	Reparación urxente do polispasto para o restablecemento da actividade do guindastre do porto de Barizo, que se atopa precintado por razóns de seguridade			4.935,34 €	
Corme	Substitución urxente de proxectores rotos por outros led, reposición de programadores astronómicos e reparación de avaría no porto de Corme	3.349,55 €			
	Reparación dos <i>fingers</i> das prazas 13-15 e 33-35 do pantalán mixto para embarcacións menores do porto de Corme	640,00 €			
	Colocación urxente de sinal tirada no porto de Corme	152,89 €			

PORTO	DESCRIPCIÓN DOS TRABALLOS	IMPORTE EN EUROS (SEN IVE)			
		CONSERVACIÓN	INVESTIMENTO	SERVIZO	OUTROS
Laxe	Reparacións varias urxentes no porto de Laxe	1.490,00 €			
	Reparación de toma de augas das oficinas portuarias do porto de Laxe			98,70 €	
Camelle	Substitución urxente de varios tramos de varanda de seguridade no porto de Camelle	6.991,90 €			
Camariñas	Construción de 12 novos peches para depósito de caixas no porto de Camariñas		22.580,39 €		
	Colocación de placas identificativas en aceiro inoxidable nos recintos para almacenamento de caixas no porto de Camariñas			478,88 €	
Muxía	Reparación provisional urxente, por razóns de seguridade, dun tramo do paseo portuario do porto de Muxía	4.510,00 €			
Fisterra	Reparación urxente de varios tramos de varanda de seguridade no porto de Fisterra	2.506,80 €			
	Reparación urxente de varios tramos de lastra, lousas de pedra e reixas metálicas no porto de Fisterra	4.180,00 €			
	Apertura e peche de tramo de cuberta do edificio de lonxa e departamentos de usuarios do porto de Fisterra para avaliación e estudo das causas de filtracións na edificación			315,00 €	
	Substitución urxente, por razóns de seguridade, de argola de pilote do pantalán de reparto das instalacións para embarcacións menores do porto de Fisterra, rota polo temporal	2.190,00 €			
	Cambio de 3 pechaduras avariadas das oficinas e almacén portuarios do porto de Fisterra			142,98 €	
	Substitución de columna eléctrica de 10 m de altura danada por accidente de vehículo (R.P.)	975,00 €			
Portocubelo	Reparación urxente de avaría en cadro eléctrico no porto de Portocubelo, por incendio do mesmo	375,50 €			
Muros	Cambio das pechaduras das portas de acceso aos pantaláns para embarcacións menores nº 2 e 4 do porto de Muros			178,00 €	
	Reparación urxente da porta do pantalán nº 2 de embarcacións menores do porto de Muros	590,00 €			

Continúa na páxina seguinte &gt;&gt;

<< Vén da páxina anterior

PORTO	DESCRIPCIÓN DOS TRABALLOS	IMPORTE EN EUROS (SEN IVE)			
		CONSERVACIÓN	INVESTIMENTO	SERVIZO	OUTROS
	Reparación de bancos de madeira e pulido e tratado da caseta de madeira destinada a oficinas portuarias do porto de Muros	2.228,00 €			
	Reparación urxente de tres fugas de auga no porto de Muros			1.269,79 €	
	Retirada forzosa, por razóns de seguridade, de artefacto pertencente a Bafor Muros e xestión dos residuos do porto de Muros			100,00 €	
<b>O Freixo</b>	Remodelación interior da lonxa de O Freixo	24.351,35 €			
	Reparacións urxentes, por razóns de seguridade, dos pantaláns para embarcacións menores do porto de O Freixo	12.908,04 €			
<b>Testal</b>	Substitución urxente, por razóns de seguridade, das táboas rotas dos pantaláns para embarcacións menores do porto de Testal	670,00 €			
<b>Portosín</b>	Substitución dos perfís de suxeición do canlón da nave destinada a lonxa e departamentos de usuarios do porto de Portosín	540,00 €			
	Asistencia técnica para a redacción de proxecto técnico para a legalización de instalación eléctrica existente no porto de Portosín			1.350,00 €	
	Reparación urxente de arqueta rota no peirao de descarga do porto de Portosín	160,00 €			
	Instalación de alarma en nave recuperada forzosa-mente no porto de Portosín, por razóns de seguridade, por conter material valioso incautado			617,00 €	
<b>Corrubedo</b>	Reparación urxente, por razóns de seguridade, de arqueta de formigón no porto de Corrubedo	465,00 €			
<b>Aguiño</b>	Reparación urxente, por razóns de seguridade e de explotación portuaria, de tres bases de arquetas da nave de redeiras e mellora do acceso á nave destinada a lonxa e departamentos de usuarios mediante creación de ramplas na beirarrúas no porto de Aguiño	2.675,00 €			

PORTO	DESCRIPCIÓN DOS TRABALLOS	IMPORTE EN EUROS (SEN IVE)			
		CONSERVACIÓN	INVESTIMENTO	SERVIZO	OUTROS
	Pintado de fachadas de edificios portuarios de Aguiño para borrado de pintadas vandálicas, retirada de chapas soltas con perigo de caída no edificio da lonxa e colocación de dous sinais en ramplas	560,00 €			
	Reparación urxente de danos estruturais e por actos vandálicos na fachada e cuberta do edificio da lonxa e nave de clasificación do percebe do porto de Aguiño	13.087,50 €			
	Reparacións urxentes da bomba de auga salgada do porto de Aguiño			430,75 €	
	Conexión eléctrica esixida pola empresa distribuidora de electricidade para a alta da nova acometida eléctrica do porto de Aguiño.	741,12 €			
<b>Ribeira</b>	Tapiado urxente da nave da antiga lonxa do porto de Ribeira para evitar a entrada de okupas	4.965,00 €			
	Reparación urxente, por razóns de seguridade, de focha en beirarrúa e tapa de arqueta no porto de Ribeira	780,00 €			
	Reparación urxente, por razóns de seguridade, do pantalán de descarga do porto de Ribeira	1.452,94 €			
	Desatasco urxente de baixante de augas fecais na lonxa nova do porto de Ribeira			101,50 €	
	Colocación de persianas, vinilos e reparación de porta das oficinas portuarias do porto de Ribeira	906,89 €			
	Novo desatasco urxente de baixante de augas fecais na lonxa nova do porto de Ribeira			123,97 €	
	Novo desatasco urxente de baixante de augas fecais na lonxa nova do porto de Ribeira			80,17 €	
	Desmorte urxente de cámara frigorífica e recinto de almacén e báscula do interior da lonxa vella do porto de Ribeira, para darlle uso de nave de reparación de redes	12.390,00 €			
	Reparación de inodoro dos aseos das oficinas portuarias do porto de Ribeira			43,00 €	
	Desatasco urxente e retirada e xestión de residuos acumulados no sistema de depuración da lonxa nova do porto de Ribeira			1.805,00 €	

Continúa na páxina seguinte >>

&lt;&lt; Vén da páxina anterior

PORTO	DESCRIPCIÓN DOS TRABALLOS	IMPORTE EN EUROS (SEN IVE)			
		CONSERVACIÓN	INVESTIMENTO	SERVIZO	OUTROS
	Novo tramo de canalización e arqueta de rexistro de augas fecais para evitar sobordes no corredor onde se manipula peixe no edificio da lonxa nova do porto de Ribeira		3.810,00 €		
	Reparación urxente, por razóns de seguridade, dun tramo de cantil de peirao no porto de Ribeira	790,00 €			
	Novo pantalán encostado ao pantalán de descarga do porto de Ribeira, para permitir a descarga de peixe a través de guindastres		10.249,69 €		
	Reparación urxente do ascensor da entrada principal da lonxa nova do porto de Ribeira			441,56 €	
	Reparacións urxentes do sistema de frío da nova lonxa do porto de Ribeira			1.050,00 €	
<b>Palmeira</b>	Reparación urxente, por razóns de seguridade e de explotación portuaria, de 5 arquetas rotas no porto de Palmeira		672,00 €		
<b>A Pobra do Caramiñal</b>	Reparación de avarías eléctricas urxentes no porto da Pobra do Caramiñal	954,38 €			
	Reparación do recinto que alberga os colectores de recollida selectiva de residuos, reparación de focha e retirada de embarcación abandonada no porto da Pobra do Caramiñal	4.960 €			
	Reparación de avarías eléctricas urxentes no porto da Pobra do Caramiñal	3.448,96 €			
	Substitución urxente de tres pechaduras en instalacións do porto da Pobra do Caramiñal.			235,00 €	
<b>Escarabote</b>	Reparación urxente de fuga de auga no sistema solar dos aseos da nave de departamentos do porto de Escarabote	258,25 €			
<b>Cabo de Cruz</b>	Substitución urxente de tramo de bionda do vial de acceso ao porto de Cabo de Cruz danada por accidente de vehículo (R.P)	1.268,00 €			
	Reparación urxente de chapas da cuberta da lonxa vella do porto de Cabo de Cruz	770,00 €			
	Substitución urxente do cristal da porta de acceso aos pantaláns para embarcacións menores do porto de Cabo de Cruz	93,77 €			

PORTO	DESCRIPCIÓN DOS TRABALLOS	IMPORTE EN EUROS (SEN IVE)			
		CONSERVACIÓN	INVESTIMENTO	SERVIZO	OUTROS
<b>Taragoña</b>	Retirada urxente de restos de argolas e colocación de varanda do porto de Taragoña	125,00 €			
<b>Rianxo</b>	Reparación urxente de fuga de auga nos pantaláns para embarcacións mexilloeiras do porto de Rianxo	142,00 €			
	Asistencia técnica para a redacción urxente de informe de inspección dos departamentos vellos do porto de Rianxo			1.500,00 €	
	Cambio de pechaduras do local sito no edificio da lonxa do porto de Rianxo, ocupado sen autorización pola asociación de xubilados, por desaloxo forzoso			194,00 €	
	Reparación urxente, por razóns de seguridade, do edificio denominado lonxa vella e suxeición de 24 portalóns de acceso aos departamentos vellos do porto de Rianxo	21.148,82 €			
	Reparación urxente de escaleira de gato no porto de Rianxo	60,00 €			
	Retirada forzosa urxente de dous moldes de embarcacións depositadas sen autorización no porto de Rianxo			3.250,00 €	
	Retirada urxente, por razóns de seguridade, de pranchas soltas polo forte vento e aseguramento da cuberta de nave no porto de Rianxo	496,00 €			
<b>Varios</b>	Reparación de avarías eléctricas urxentes nos portos de Laxe, Barizo, Razo, Malpica, Corme e Suevos	5.493,26 €			
	Reparacións correctivas urxentes de guindastres en varios portos dependentes da zona centro de Portos de Galicia			7.610,90 €	
	Reparación de avarías eléctricas urxentes nos portos de Camariñas e Camelle	1.482,47 €			
	Reparación de avarías eléctricas urxentes nos portos de Brens e Fisterra	3.076,78 €			
	Reparación urxente de arqueta no peirao comercial da Pobra do Caramiñal e substitución do canlón da nave de departamentos de usuarios do porto de Escarabote derrubado polo temporal	2.221 €			

Continúa na páxina seguinte &gt;&gt;

<< Vén da páxina anterior

PORTO	DESCRIPCIÓN DOS TRABALLOS	IMPORTE EN EUROS (SEN IVE)			
		CONSERVACIÓN	INVESTIMENTO	SERVIZO	OUTROS
	Reparacións urxentes, por razóns de seguridade, dos pantaláns para embarcacións menores dos portos de O Freixo e Sada	4.279,80 €			
	Sinalización horizontal, cabina protectora e reparacións varias urxentes nos portos de Camelle e Camariñas	5.230,62 €			
	Reparacións varias urxentes nos portos de Camelle, Fisterra, Camariñas e Ribeira	7.900,00 €			
	Reparacións varias urxentes nos portos de Malpica e Caión	15.528,56 €			
	Reparación de avarías eléctricas urxentes nos portos de Cabo de Cruz, Rianxo, Escarabote e Aguiño	3.405,94 €			
	Reparacións varias urxentes nos portos de Malpica, Barizo e Caión			631,00 €	
	Reparacións urxentes, por razóns de seguridade, dos pantaláns para embarcacións menores dos portos da Pobra do Caramiñal, Palmeira, Camariñas, Ribeira, Fisterra, Portosín, Escarabote, Cabo de Cruz e Malpica	12.903,49 €			
	Reparacións varias urxentes nos portos de Corme e Laxe	497,00 €			
	Reparación urxente, por razóns de seguridade, de tramo de varanda no porto de Sta. Cruz e tapa de sumidoiro e banco de pedra no porto de Miño	1.138,00 €			
	Servizo de limpeza de fondos das dársenas dos portos de Cabo de Cruz, Sada, Malpica e Ribeira			12.600,00 €	
	Reparación de avarías eléctricas urxentes no porto de Malpica e nas oficinas da zona centro de Portos de Galicia	4.860,18 €			
	Reparación urxente do pavimento da rampla de varada do porto de Ribeira e do pavimento fronte á nave de redeiros do porto de Aguiño	14.127,20 €			
	Reparacións urxentes, por razóns de seguridade, dos pantaláns para embarcacións menores dos portos de Fisterra e A Pobra do Caramiñal	3.466,90 €			

PORTO	DESCRIPCIÓN DOS TRABALLOS	IMPORTE EN EUROS (SEN IVE)			
		CONSERVACIÓN	INVESTIMENTO	SERVIZO	OUTROS
	Reparación urxente de <i>fingers</i> dos pantaláns para embarcacións menores do porto de Corme e de sinal vertical no porto de Laxe	2.958,00 €			
	Asistencia técnica para a redacción de informe de inspección da estrutura do edificio destinado a lonxa no porto de Muxía, dos departamentos de exportadores "vellos" do porto de Malpica e do edificio da antiga lonxa do porto de Sada		4.450,00 €		
	Reparación de avarías eléctricas urxentes nos portos de Portosín, Porto do Son e Portocubelo	1.206,91 €			
	Conexión da nave D1 do porto de Sada á fosa séptica existente na zona e limpeza da bomba que abastece de auga aos departamentos de usuarios do porto de Suevos	1.730,00 €			
	Reparación de avarías eléctricas urxentes nos portos de Pontedeume, Miño, Mera, Laxe, San Pedro de Visma, Caión e Corme.	5.396,44 €			
	Reposición urxente, por razóns de seguridade, de arqueta no porto de Castiñeiras e reposición de bordos no porto de Ribeira	867,00 €			
	Xestión dos residuos produto da limpeza de fondos mariños realizada en varias dársenas portuarias da zona centro. Trasládase a 2020			3.970,40 €	
	Tapiado urxente de portas de acceso a 30 departamentos de usuarios baleiros do porto de Barizo e instalación de argola na rampla do peirao norte do porto de Malpica	350,00 €			
	Reparación urxente do peche do espaldón do porto de Muxía e de 5 tomas de auga no peirao pesqueiro do porto de Camariñas	2.200,00 €			
	Reparación urxente de tomas de auga nos portos de Corcubión e Sardiñeiro			198,05 €	
	Inspección periódica de baixa tensión nos portos de Castiñeiras, Palmeira, Corrubedo e Insuela			720,00 €	
	Actuacións urxentes, por razóns de seguridade, na comporta de Malpica e en dous guindastres dependentes da zona centro de Portos de Galicia			3.067,17 €	

Continúa na páxina seguinte >>

&lt;&lt; Vén da páxina anterior

PORTO	DESCRIPCIÓN DOS TRABALLOS	IMPORTE EN EUROS (SEN IVE)			
		CONSERVACIÓN	INVESTIMENTO	SERVIZO	OUTROS
<b>Zona Centro</b>	Inspección periódica regulamentaria do ascensor das oficinas da zona centro			70,00 €	
<b>Contratos</b>	Ribeira. Contrato menor para o mantemento anual do ascensor do edificio de oficinas portuarias do porto de Ribeira			1.327,92 €	
	Zona centro. Contrato menor para o mantemento anual do ascensor do edificio da zona centro de Portos de Galicia			2.389,20 €	
	Limpeza de oficinas da zona centro: 913,55€/mes + unha limpeza de cristais de 326,70 €			11.289,30 €	
	Servizo de limpeza de portos da zona centro: 103.525,86 €/mes				

PORTO	TÍTULO DA OBRA	IMPORTE CON IVE	INICIO DE OBRA	FIN DE OBRA
<b>Portosín</b>	Control do acceso rodado ao peirao pesqueiro de Portosín e creación dun novo estacionamento aberto	40.089,50 €	6/4/19	8/7/19
<b>Ribeira</b>	Reforzo do pantalán de descarga e renovación do pavimento da súa rampla no porto de Ribeira	8.173,27 €	7/6/19	2/8/19
<b>Testal</b>	Sinalización horizontal e vertical no porto de Testal	8.899,55 €	23/4/19	14/5/19

## ZONA SUR

PORTO	ACTUACIÓN	IMPORTE EN EUROS (SEN IVE)
<b>A Guarda</b>	Melloras de seguridade da caseta do cabrestante	4.693,00 €
<b>Aldán</b>	Subministro e colocación de seis colectores marítimos	14.994,00 €
	Pintado estilo graffiti das superficies laterais vistas do grupo de colectores marítimos	4.000,00 €
<b>Baiona</b>	Reparacións nos pantaláns pesqueiros e deportivos	3.221,44 €
<b>Bueu</b>	Reparación e pintado dos pilotes	17.440,64 €
	Canalización para instalación de rede de cable	10.580,00 €
<b>Cambados</b>	Reconstrución do vial empedrado no dique de Santomé	20.034,00 €
<b>Cangas</b>	Reparación dos pantaláns	13.690,10 €
	Reposicionamento da sinalización horizontal	14.022,00 €
	Varias reparacións no peirao pesqueiro	14.310,96 €
	Reforzo e mellora do alumeadado no peirao pesqueiro	7.084,41 €
	Reforma da pasarela do pantalán de pasaxe: pavimento de madeira tecnolóxica e barrotes de aluminio	8.208,11 €
	Pavimentado do viario interior do porto pesqueiro, excepto aparcadoiros	23.835,40 €
<b>Meira</b>	Reparación das cubertas dos edificios da lonxa e departamentos	8.924,38 €
	Varias reparacións	3.258,02 €
<b>Meloxo</b>	Reparacións no paseo marítimo: pavimento e varanda	3.972,00 €
<b>O Grove</b>	Reparacións no paseo marítimo e mobiliario	3.013,00 €
<b>O Xufre</b>	Reparacións varias e reposicións de sinalizacións	3.730,00 €
	Reparación da estrutura da lonxa vella	21.824,44 €
<b>Panxón</b>	Reparacións no paseo marítimo e mobiliario	9.356,25 €
<b>Pontecesures</b>	Repintado da sinalización horizontal viaria	3.479,75 €
<b>Portonovo</b>	Reparación do depósito de auga salgada	6.470,00 €
	Varias reparacións e reformas	4.684,10 €
<b>Raxó</b>	Mantemento das superficies de madeira do paseo marítimo	5.600,00 €
<b>Santa Cristina</b>	Reparación e pintado de pilotes e reparación de fisura en pantalán	15.495,97 €
<b>Sanxenxo</b>	Reparación e tratamento do paseo dos barcos	20.324,00 €
<b>Tragove</b>	Subministro e instalación de dúas bombas	12.249,65 €
	Pavimentado da vía interior que une a estrada de circunvalación coa nave de redes	13.122,30 €
	Reforma e mellora do bombeo de augas sucias da lonxa	7.682,70 €

Continua na páxina seguinte &gt;&gt;

<< Vén da páxina anterior

PORTO	ACTUACIÓN	IMPORTE EN EUROS (SEN IVE)
<b>Vilanova</b>	Mellora do pavimento no viario perimetral da praza do parque	39.311,53 €
<b>Vilaxoán</b>	Prestación de servizos varios: proxecto de voadura para dragaxe, balizamento da canle de acceso ao peirao e subministro de 50 tarxetas serigrafiadas para os servizos das torretas	7.030,00 €
<b>Varios</b>	Limpeza de fondos mariños nas dársenas dos portos de Canido, Beluso, Combarro, Pedras Negras, Baiona e Pontecesures	14.400,00 €
	Reparación dos sistemas de control de accesos nos portos de Portonovo, Canido e Cangas, e reparación eléctrica en Moaña	3.251,37 €
	Reparacións nos portos de Carril, Vilaxoán e Portonovo	8.460,00 €
	Reparación de pavimentos e elementos de seguridade nos portos de Cangas, Beluso e Bueu	17.698,98 €
	Reparación de instalacións de subministro eléctrico e alumeados nos portos de Moaña, Domaio, San Adrián e Aldán	3.194,28 €
	Reparación de pavimentos e elementos de seguridade nos portos de Aldán, Agnete, Moaña, Domaio, San Adrián e Corbaceiras	7.124,55 €
	Reparacións nos pantaláns dos portos de Pedras Negras, Meloxo e Combarro	15.252,71 €
	Reparacións nos portos de Raxó e Combarro	6.845,00 €
	Reparacións e tratamento de paseo e mobiliario de madeira nos portos de Arcade e Cesantes	3.806,40 €
	Reparacións nos paseos marítimos de Cangas e Aldán	14.561,80 €
	Varias reparacións nos portos de A Guarda, Pasaxe, Goián e Tui	4.336,00 €
	Varias reparacións nos portos de Moaña e San Adrián	3.703,04 €
	Reposición de fondeos en Arcade, reparación de pavimento de pantaláns en Cesantes e reposición de defensa en Canido	4.923,00 €
	Varias actuacións nos portos de Tragove, Vilanova, Vilaxoán, A Toxa, Pedras Negras e Bueu	11.990,00 €
	Reparacións nos controis de acceso dos portos de Cangas, Combarro, Portonovo, Bueu e Baiona	7.448,08 €
	Varias actuacións nos portos de Pontecesures, Carril, Vilaxoán, Vilanova, Cambados e O Xufre.	17.661,68 €
	Sinalización da concesión da gasoleneira e elevación de acceso aos pantaláns mexilloeiros en Vilaxoán, e colocación de bolardos para a fábrica de xeo de Tragove	6.720,00 €
	Varias reparacións en Cangas, Moaña, Meira e Bueu	7.668,33 €

PORTO	TÍTULO DA OBRA	IMPORTE CON IVE	INICIO DE OBRA	FIN DE OBRA
<b>A Guarda</b>	Renovación da carpintería metálica dos departamentos para usuarios do porto da Guarda	25.748,80 €	21/11/18	22/2/19
<b>Arcade</b>	División interior de sala de xuntas e despacho e reposición do panelado no edificio de servizos do porto de Arcade	16.195,85 €	20/2/19	14/3/19
<b>Cambados-Tragove</b>	Execución de acometida de subministro de auga ao pantalán pesqueiro de Santo Tomé no porto de Cambados-Tragove	3.617,90 €	7/5/19	16/5/19
<b>Campelo</b>	Novo acceso aos pantaláns para embarcacións menores no porto de Campelo	3.265,86 €	15/2/19	19/4/19
<b>Cangas</b>	Rehabilitación do aparcadoiro do peirao de pasaxe do porto de Cangas	33.477,43 €	21/11/18	21/2/19
<b>Canido</b>	Demolición do inmovible destinado á lonxa no porto de Canido	32.428,00 €	31/7/19	17/9/19
<b>Meira</b>	Construción de nova cuberta na nave de departamentos para usuarios do porto de Meira	33.967,12 €	26/11/18	13/2/19
<b>Santa Cristina de Cobres</b>	Mellora da estrutura flotante de abrigo no porto de Santa Cristina de Cobres	30.498,05 €	26/11/18	24/1/19
<b>Sanxenxo</b>	Mellora do pavimento do pantalán pesqueiro no porto de Sanxenxo	21.872,19 €	11/12/18	20/3/19
<b>Vilanova de Arousa</b>	Instalación de placas conmemorativas e divulgativas no porto de Vilanova de Arousa	9.680,00 €	11/12/18	7/5/19
	Mellora na protección dos portos adaptados ao código internacional de protección de buques e instalacións portuarias (P.B.I.P.)	48.251,17 €	12/2/19	13/5/19
	Reparación de trens de fondeo e outras instalacións de balizamento marítimo	39.611,89 €	6/8/19	21/4/20



# 5. Balance de planificación e explotación portuaria

## 5.1. CONCESIÓNS E AUTORIZACIÓNS VIXENTES

Ao peche de 2019, nos portos de titularidade autonómica existen 360 concesións en vigor, das que 4 foron outorgadas ao longo de dito exercicio.

Ademáis tramitáronse 55 modificacións substanciais das concesións e centenaes de modificacións de autorizacións administrativas.

PORTO	USUARIO	ANO	TÍTULO	TIPO EXPEDIENTE	DATA OUTORG.	DATA VENCE.
A Guarda	CONCELLO DE A GUARDA	1997	Parcela para construción dunha atalaia	Concesión administrativa	20/5/97	17/6/27
A Guarda	ASOC REDEIRAS DO BAIXO MIÑO ATALAIA	2009	Ocupación do edificio de usos pesqueiros con destino a nave de redes	Concesión administrativa	16/9/09	17/9/19
A Guarda	COFRADÍA PESCADORES DE A GUARDA	2017	Explotación e xestión da lonxa no porto da Guarda	Concesión administrativa	8/5/18	16/5/33
A Pobra do Caramiñal	ASOCIACIÓN DE MEXILLOEIROS DO BARBANZA	2002	Construción dun edificio para oficinas e almacén da asociación	Concesión administrativa	29/11/02	13/6/25
A Pobra do Caramiñal	CONCELLO DE A POBRA DO CARAMIÑAL	1949	Parcela para parque público	Concesión administrativa	22/2/49	15/12/22
A Pobra do Caramiñal	CONCELLO DE A POBRA DO CARAMIÑAL	1949	Edificación dun grupo escolar	Concesión administrativa	22/2/49	15/12/22
A Pobra do Caramiñal	CONCELLO DE A POBRA DO CARAMIÑAL	1959	Construción dun edificio para mercado municipal	Concesión administrativa	21/7/59	15/12/22
A Pobra do Caramiñal	CONFRARÍA DE PESCADORES DA POBRA DO CARAMIÑAL	2000	Explotación e xestión da lonxa	Concesión administrativa	4/8/00	24/8/20
A Pobra do Caramiñal	ASOCIACIÓN DE MEXILLOEIROS "PUEBLA DEL CARAMIÑAL"	2002	Construción dun edificio para oficinas da asociación	Concesión administrativa	29/11/02	14/12/17
A Pobra do Caramiñal	CONSIGNACIONES PUEBLA, S.L.	2001	Construción de nave para industria dedicada a axentes consignatarios de buques	Concesión administrativa	8/10/01	11/10/31
A Pobra do Caramiñal	ESTACIÓN DE SERVICIOS PUEBLA DEL CARAMIÑAL, S.L	2011	Construción de instalacións de subministro de combustible no porto.	Concesión administrativa	13/2/13	15/2/38
A Pobra do Caramiñal	DEÁN SIEIRA, ANA ISABEL	2017	Explotación de bar-cafetería da terminal comercial da Pobra do Caramiñal	Concesión administrativa	13/4/18	24/4/33
A Pobra do Caramiñal	SEFORGASA, S.L.	2018	Ocupación de edificación destinada a centro de formación marítima de prevención de riscos e de seguridade no dominio público portuario da Pobra do Caramiñal	Concesión administrativa	19/8/19	21/8/39
A Pobra do Caramiñal	ALIMENTOS CRUZ DEL SUR, S.A.	2018	Ocupación de terreos portuarios, depósito de contedores para almacenamento frigorífico de produtos alimentarios perecedoiros	Concesión administrativa	30/4/19	10/5/54
Aguíño	CONCELLO DE RIBEIRA	2004	Prestación do servizo de lonxa municipalizado en réxime de monopolio	Concesión administrativa	21/6/04	3/7/29
Aguíño	VALVERDE VIÑAS, JOSÉ	1960	Instalación de tubería de aspiración de auga do mar para abastecemento dun depósito de mariscos	Concesión administrativa	4/11/60	15/12/22

Continúa na páxina seguinte >>

<< Vén da páxina anterior

PORTO	USUARIO	ANO	TÍTULO	TIPO EXPEDIENTE	DATA OUTORG.	DATA VENCE.
<b>Aguiño</b>	FRIGORÍFICOS DOCAMPO, S.A.	1998	Modificación da concesión destinada a nave para manipulación de pesca e cámaras frigoríficas	Concesión administrativa	17/9/98	19/9/28
<b>Aguiño</b>	ASTILLEROS DE AGUIÑO, S.A.	2005	Ocupación de instalacións de DPP para nave e carro varadoiro	Concesión administrativa	20/12/06	23/12/26
<b>Aguiño</b>	ALMEJA RÍA DE AROSA, S.L.	2010	Nave para criadero-sementeiro de moluscos en Aguiño	Concesión administrativa	30/3/11	1/4/31
<b>Aguiño</b>	SANMARTÍN CRUGEIRAS, JOSÉ	2015	Instalación e explotación de caseta desmontable para bar -cafetería	Concesión administrativa	8/2/18	17/2/23
<b>Aldán</b>	COFRADÍA PESCADORES DE ALDÁN	2000	Explotación e xestión da lonxa	Concesión administrativa	27/11/00	30/11/20
<b>Arcade</b>	COFRADÍA PESCADORES DE ARCADE	2000	Explotación e xestión da lonxa	Concesión administrativa	1/8/00	10/9/20
<b>Arcade</b>	UFD DISTRIBUCIÓN ELECTRICIDAD, S.A.	2017	Ocupación de dominio publico portuario por liñas de baixa tensión e centro de transformación no porto de Arcade	Concesión administrativa	19/4/18	25/4/28
<b>Ares</b>	CONFRARÍA DE PESCADORES DE ARES	2009	Ocupación de edificio de usos pesqueiros para almacén de redes, cámaras frigoríficas e centro de descarga de produtos frescos	Concesión administrativa	14/4/10	16/4/30
<b>Ares</b>	CONCELLO DE ARES	2015	Ocupación de explanada para depósito de embarcacións propias da escola náutica municipal	Concesión administrativa	30/5/16	3/6/21
<b>Baiona</b>	GÓMEZ ALONSO, PATRICIA	2016	Explotación de instalacións de bar, cafetería e servizos complementarios aos usuarios da estación marítima de Baiona	Concesión administrativa	11/11/16	18/11/21
<b>Betanzos</b>	NEDGIA GALICIA, S.A.	2008	Ramal APA Posición I-015-Betanzos-Miño	Concesión administrativa	10/7/09	10/7/24
<b>Betanzos</b>	CLUB RÍA DE BETANZOS	2012	Ocupación de edificio para deportes náuticos en Betanzos para práctica e ensinanza do piragüismo	Concesión administrativa	27/2/15	10/3/25
<b>Bodión</b>	JEALSA RIANXEIRA, S.A.	2011	Regularización e unificación de títulos concesionais para a industria conserveira e actividades complementarias da entidade no porto	Concesión administrativa	15/6/12	3/6/42
<b>Bueu</b>	CONCELLO DE BUEU	2000	Construción de centro social do mar e mercado de abastos	Concesión administrativa	27/11/00	30/11/30
<b>Bueu</b>	NEDGIA GALICIA, S.A.	2004	Instalación dunha rede de gas na rúa Montero Ríos	Concesión administrativa	5/11/04	13/11/19
<b>Bueu</b>	COFRADÍA PESCADORES DE BUEU	1999	Explotación e xestión da lonxa	Concesión administrativa	31/5/99	14/6/24
<b>Bueu</b>	REPSOL COMERCIAL DE P.P., S.A.	2004	Ocupación de terreos con destino a instalacións de subministro de combustibles a embarcacións	Concesión administrativa	30/6/06	19/7/21
<b>Bueu</b>	R CABLE Y TELECOMUNICACIONES GALICIA, S.A.	2007	Ocupación de terreos de dominio público portuario destinada á instalación dunha rede de cable	Concesión administrativa	15/7/08	25/7/23
<b>Bueu</b>	RIAL PÉREZ, M <sup>a</sup> ESPERANZA	2007	Ocupación de terreos de dominio público portuario con destino á instalación dun quiosco	Concesión administrativa	21/7/08	24/7/18
<b>Bueu</b>	ASOC 7 <sup>a</sup> LISTA ROBALEIRA	2013	Construción e explotación de instalación para atraque de embarcacións deportivas	Concesión administrativa	13/8/14	22/8/39

Continúa na páxina seguinte >>

&lt;&lt; Vén da páxina anterior

PORTO	USUARIO	ANO	TÍTULO	TIPO EXPEDIENTE	DATA OUTORG.	DATA VENCE.
Bueu	UFD DISTRIBUCIÓN ELECTRICIDAD, S.A.	2012	Instalación dun tramo de liña de media tensión soterrada	Concesión administrativa	5/11/13	8/11/18
Burela	CARPINTERÍA NAVAL PINEROS S.L.	1961	Construción dun almacén para instalar un taller de carpintería	Concesión administrativa	3/1/61	15/12/22
Burela	EXPLOTACIONES CERÁMICAS ESPAÑOLAS S. A.	1961	Almacén de caolín previo ao seu embarque	Concesión administrativa	25/2/61	15/12/22
Burela	MADRE QUERIDA S.L.	2002	Legalización de almacén de pertreitos de pesca	Concesión administrativa	13/5/02	28/11/24
Burela	FRENOS CARPE S.L.	2003	Almacén de repostos para barcos e taller de reparación	Concesión administrativa	3/3/03	12/9/25
Burela	COFRADÍA PESCADORES DE BURELA	2003	Local para almacéns de pertreitos de pesca	Concesión administrativa	1/4/03	8/10/25
Burela	REPSOL COMERCIAL DE P.P., S.A.	2005	Instalacións de subministración de gasóleo a buques	Concesión administrativa	13/7/05	20/1/28
Burela	ASTILLEROS ARMÓN BURELA, S.A.	1994	Ampliación e modificación de rampla varadoiro e edificios anexos	Concesión administrativa	19/1/94	10/2/24
Burela	VARADEROS VIBU, S.L	1990	Varadoiro de buques no porto de Burela	Concesión administrativa	27/11/90	8/1/21
Burela	ARMADORES DE BURELA S.A. (ABSA)	1998	Construción da nova lonxa climatizada e informatizada	Concesión administrativa	26/1/98	27/1/28
Burela	ROCA LÓPEZ, S.L	1961	Taller mecánico e reparación de barcos e auto-camións.	Concesión administrativa	3/1/61	15/12/22
Burela	O ROL DE BURELA S.L.L.	1961	Construción dun almacén para efectos navais e útiles de pesca	Concesión administrativa	12/6/03	15/12/22
Burela	LLAVE DE BURELA S.L	1961	Almacén de redes e accesorios para barcos de pesca	Concesión administrativa	19/1/61	15/12/22
Burela	ARMADORES DE BURELA S.A. (ABSA)	1999	Instalacións de almacenamento e subministración de gasóleo a barcos	Concesión administrativa	12/7/99	23/7/29
Burela	PRIETO LESTAO, JOSÉ MANUEL	2001	Legalización da explotación de bar-restaurante anexo á nave da antiga lonxa	Concesión administrativa	30/5/02	11/6/22
Burela	BEGASA	2001	C.T. prefabricado e conducións para liña eléctrica soterrada de B.T.	Concesión administrativa	25/1/01	1/2/31
Burela	TALLERES CILLERO, S.A.L	2013	Construción e explotación da nave para reparación de buques no porto de Burela	Concesión administrativa	20/6/14	25/6/34
Burela	COFRADÍA PESCADORES DE BURELA	2017	Edificación de usos múltiples pesqueiros: fábrica de xeo, cámaras de frío, zona de preparación de pescado e oficinas administrativas	Concesión administrativa	20/4/18	25/4/28
Burela	BEGASA	2017	Liña eléctrica de media tensión en canalización soterrada para subministro da lonxa de Burela	Concesión administrativa	15/11/17	21/11/27
Cabo de Cruz	ASOCIACIÓN PRODUCT. MEXILLOEIROS DE CABO DE CRUZ	1988	Nave para servizo de mexilloeiras	Concesión administrativa	14/4/88	22/4/28
Cabo de Cruz	TALLERES JOSÉ SUÁREZ, S.L.	1990	Nave industrial para taller de mecánica naval	Concesión administrativa	5/4/90	10/5/20
Cabo de Cruz	COFRADÍA DE CABO DE CRUZ	2001	Lonxa	Concesión administrativa	7/6/02	11/6/22
Cabo de Cruz	ASOCIACIÓN DE MEXILLOEIROS A BOIRENSE	2004	Construción dunha nave para oficinas e almacén de dita asociación	Concesión administrativa	5/2/04	13/2/19

Continúa na páxina seguinte &gt;&gt;

<< Vén da páxina anterior

PORTO	USUARIO	ANO	TÍTULO	TIPO EXPEDIENTE	DATA OUTORG.	DATA VENCE.
Cabo de Cruz	SUMINISTROS HERVAZ, S.L.	2000	Construción e explotación de instalacións de subministración de combustible a buques e coches	Concesión administrativa	30/5/00	7/6/20
Cabo de Cruz	CONSERVAS CABO DE CRUZ, S.L.	2015	Ocupación dunha nave para preparación e limpeza de atún para maquilar	Concesión administrativa	8/4/16	12/4/31
Cabo de Cruz	GAESCO SANTIAGO, S.L.	2012	Construción de dous edificios de departamentos para usuarios para desenvolvemento de actividades portuarias	Concesión administrativa	27/3/13	3/4/43
Caión	COFRADÍA DE CAIÓN	2009	Explotación e xestión da lonxa	Concesión administrativa	4/11/10	8/11/20
Camariñas	REPSOL COMERCIAL DE P.P., S.A.	1963	Dous surtidores de gasolina e gasoil, con tanques de 10.000 l e 25.000 l	Concesión administrativa	3/7/63	15/12/22
Camariñas	COFRADÍA DE CAMARIÑAS	2005	Lonxa	Concesión administrativa	14/8/07	24/8/22
Camariñas	COFRADÍA DE CAMARIÑAS	2008	Ocupación do edificio da fábrica de xeo	Concesión administrativa	6/8/10	10/8/30
Cambados	DISTRIBUIDORA DE CARBURANTES MARINOS,SL	1999	Legalización das instalacións de subministración de carburantes líquidos a embarcacións en San Tomé do Mar	Concesión administrativa	27/12/99	7/2/21
Cambados	LEIRO LOIS, MARÍA ASUNCIÓN	1964	Edificio para taller de carpintería e exposición de mobles	Concesión administrativa	24/1/64	15/12/27
Cambados	UFD DISTRIBUCIÓN ELECTRICIDAD, S.A.	1995	Instalación dunha liña de media tensión soterrada	Concesión administrativa	13/7/95	2/8/25
Cambados	CONCELLO DE CAMBADOS	1990	Construción dun centro de saúde	Concesión administrativa	20/6/90	15/12/22
Cambados	CONCELLO DE CAMBADOS	2004	Ocupación dunha nave destinada a museo e pavillón de exposicións	Concesión administrativa	18/11/04	25/11/19
Cambados	SILVOSO SILVOSO, JUAN MANUEL	1961	Parcela para aparcar materiais da súa industria	Concesión administrativa	11/4/61	15/12/22
Cambados	CORDAL VIEITES, MARÍA IRIA	2006	Instalación dun quiosco	Concesión administrativa	1/4/08	2/4/18
Cambados	CONCELLO DE CAMBADOS	2006	Construción da oficina de información e turismo	Concesión administrativa	1/4/08	3/4/28
Cambados	REBOREDO COSTAS, RAMÓN	1961	Construción dun hotel de turismo	Concesión administrativa	25/2/61	15/12/27
Cambados	CONCELLO DE CAMBADOS	1940	Reforma e ampliación da lonxa, mercado e matadoiro	Concesión administrativa	17/12/40	15/12/22
Cambados	R CABLE Y TELECOMUNICACIONES GALICIA, S.A.	2008	Instalación dunha rede de cable	Concesión administrativa	8/8/11	10/8/26
Cambados	NEDGIA GALICIA, S.A.	2016	Ocupación de dominio público portuario co destino a regularización de liñas de distribución de gas natural e ampliación no porto de Cambados	Concesión administrativa	17/7/17	21/7/32
Cambados	TELFÓNICA DE ESPAÑA, S.A.U.	2017	Construción de liña de telecomunicación no porto de Cambados	Concesión administrativa	9/8/19	15/8/24
Camelle	COFRADÍA DE CAMELLE	2009	Explotación e xestión da lonxa	Concesión administrativa	1/3/11	4/3/21
Camelle	REPSOL COMERCIAL DE P.P., S.A.	2013	Construción e explotación de instalación de subministro de combustible a barcos	Concesión administrativa	14/5/14	15/5/29
Campele	LONXA DE CAMPELO A.I.E.	1999	Explotación e xestión da lonxa	Concesión administrativa	26/1/99	5/2/24

Continúa na páxina seguinte >>

<< Vén da páxina anterior

PORTO	USUARIO	ANO	TÍTULO	TIPO EXPEDIENTE	DATA OUTORG.	DATA VENCE.
Cangas	GASDOCA, S.L	1966	Estación de servizo de carburantes de terceira categoría	Concesión administrativa	14/1/66	15/12/27
Cangas	COMBUSTIBLES PUERTO DE CANGAS, S.L.U.	1995	Modificación da construción dunha estación de servizo de subministración de carburantes líquidos a embarcacións	Concesión administrativa	26/4/95	5/5/35
Cangas	TIEBO GIRÁLDEZ, ELVIRA	2006	Instalación dun quiosco	Concesión administrativa	5/10/07	18/10/17
Cangas	LOPEZ PAZ, JUDIT	2006	Instalación dun quiosco	Concesión administrativa	11/10/07	11/10/17
Cangas	BERMÚDEZ LÓPEZ, MARÍA ALICIA	2007	Ocupación de instalacións dun quiosco	Concesión administrativa	1/10/10	5/10/20
Cangas	COFRADÍA PESCADORES DE CANGAS	2000	Xestión de lonxa e ocupación de instalacións de dominio público portuario	Concesión administrativa	18/8/00	26/8/20
Cangas	UFD DISTRIBUCIÓN ELECTRICIDAD, S.A.	2009	Instalación tramo LMT soterrada Travesía Espírito Santo	Concesión administrativa	19/4/12	23/4/27
Cangas	R CABLE Y TELECOMUNICACIONES GALICIA, S.A.	2012	Despregue de rede de cable na Avda. Montero Ríos - Cangas	Concesión administrativa	22/11/13	26/11/18
Cangas	SUSIACUÑA, S.L.U.	2017	Bar-cafetería e servizos complementarios aos usuarios da estación marítima de Cangas.	Concesión administrativa	25/10/18	25/10/28
Canido	ALFARO ALONSO, MIGUEL ÁNGEL	1965	Construción dun galpón para construción e reparación de motores mariños	Concesión administrativa	30/6/65	15/12/22
Canido	CLUB MARÍTIMO DE CANIDO	1991	Explotación do edificio para actividades náutico-deportivas	Concesión administrativa	12/4/91	11/6/21
Canido	CONCELLO DE VIGO	1997	Instalación dun colector de saneamento	Concesión administrativa	2/4/97	16/4/17
Canido	RIVAS PÉREZ, MARÍA DEL CARMEN	2011	Explotación de local con destino a bar	Concesión administrativa	13/7/12	19/7/27
Cariño	SERGAS	1996	Construción dun centro de saúde	Concesión administrativa	21/10/96	26/10/26
Cariño	CONFRARÍA DE PESCADORES DE CARIÑO	2001	Explotación e xestión da lonxa	Concesión administrativa	5/6/01	4/7/21
Cariño	CONCELLO DE CARIÑO	2003	Construción do novo mercado municipal	Concesión administrativa	16/2/05	5/3/20
Cariño	REPSOL COMERCIAL DE P.P., S.A.	1968	Explotación dunha estación de subministro de combustible a embarcacións	Concesión administrativa	8/3/68	15/12/27
Cariño	HNOS SANTIAGO FREIRE, S.L.	1966	Almacén de pertreitos de pesca e oficinas da empresa armadora	Concesión administrativa	17/2/66	15/12/22
Cariño	RAMONDE BARCIA, MARÍA DOLORES	1965	Construción de edificio para industria de efectos navais	Concesión administrativa	19/7/65	15/12/27
Cariño	CONCELLO DE CARIÑO	1998	Construción de edificio de servizos múltiples marítimos e terrestres	Concesión administrativa	6/2/98	13/2/28
Cariño	UFD DISTRIBUCIÓN ELECTRICIDAD, S.A.	2014	Instalación liña MT soterrada na Rúa Manuel Fraga Iribarne	Concesión administrativa	27/11/14	2/12/24
Cariño	CONCELLO DE CARIÑO	2014	Ocupación e edificación para Museo do mar	Concesión administrativa	13/3/15	17/3/35
Carril	COFRADÍA DE PESCADORES DE CARRIL	1997	Explotación da lonxa	Concesión administrativa	19/6/97	9/7/22
Castiñeiras	TRIÑANES E PEGO, S.L.	2014	Construción e explotación de depuradora de mariscos	Concesión administrativa	9/9/15	11/9/30

Continúa na páxina seguinte >>

&lt;&lt; Vén da páxina anterior

PORTO	USUARIO	ANO	TÍTULO	TIPO EXPEDIENTE	DATA OUTORG.	DATA VENCE.
Cedeira	REPSOL COMERCIAL DE P.P., S.A.	1955	Ocupación de terreos do DPP con destino a instalacións para o subministro de gasoil a embarcacións pesqueiras	Concesión administrativa	30/6/55	15/12/22
Cedeira	GARCÍA LÓPEZ, JOSÉ ANTONIO	1963	Taller mecánico	Concesión administrativa	16/7/63	15/12/22
Cedeira	COFRADÍA PESCADORES DE CEDEIRA	1989	Centro de transformación con liña de baixa tensión	Concesión administrativa	6/4/89	29/4/24
Cedeira	COFRADÍA PESCADORES DE CEDEIRA	1990	56 departamentos para armadores	Concesión administrativa	3/9/90	12/9/25
Cedeira	COFRADÍA PESCADORES DE CEDEIRA	2011	Ocupación da Casa do Pescador de Cedeira con destino a usos múltiples	Concesión administrativa	4/6/12	6/6/27
Cedeira	UFD DISTRIBUCIÓN ELECTRICIDAD, S.A.	2016	Ocupación de dominio publico portuario por liñas de media e baixa tensión e centros de transformación no porto de Cedeira	Concesión administrativa	11/1/17	19/1/32
Cedeira	COFRADÍA PESCADORES DE CEDEIRA	2017	Explotación de fábrica de xeo	Concesión administrativa	6/10/17	11/10/27
Cee	XALLAS ELECTRICIDAD Y ALEACIONES, S.A.	2011	Regularización da ocupación de superficie con destino a nave para almacén	Concesión administrativa	17/1/13	22/1/28
Cesantes	ABALDE MARTÍNEZ, JOSÉ	1992	Construción dunha nave para taller de reparacións navais	Concesión administrativa	5/11/92	1/12/22
Cesantes	RODRÍGUEZ PASCUAL Y CÍA, SL	1997	Instalación de tubaxes para servizo dunha fábrica de conservas	Concesión administrativa	24/2/97	6/9/19
Cesantes	GONZÁLEZ HRELJA, ELVIRA	2013	Explotación de bar e terraza	Concesión administrativa	10/10/13	11/10/18
Cesantes	COFRADÍA PESCADORES SAN JUAN DE REDONDELA	2014	Explotación e xestión da lonxa no porto de Cesantes (Redondela)	Concesión administrativa	22/9/14	24/2/22
Cesantes	PAZO MIGUEZ, JOSÉ CARLOS	2017	Ocupación dun local con destino a taller de reparación de motores mariños, no porto de Cesantes	Concesión administrativa	19/12/17	29/12/27
Combarro	AMECOMRA	2000	Oficina para sede da AMECOMRA	Concesión administrativa	27/10/00	7/11/30
Combarro	MARINA GALICIA, S.L.	2007	Nave para carpintería de ribeira, construción e reparación de embarcacións tradicionais e punto de venda de efectos navais	Concesión administrativa	24/11/08	27/11/28
Corcubión	CLUB MARÍTIMO CARRUMEIRO	2000	Explotación de local construído polo concesionario, e da explanada anexa, para local social, bar-cafetería, almacén, escola de vela e depósito de embarcacións deportivas	Concesión administrativa	19/10/00	24/10/30
Corcubión	CONCELLO DE CORCUBIÓN	2004	Construción dun edificio para sede de Protección Civil	Concesión administrativa	26/9/05	1/4/26
Corcubión	COFRADÍA DE CORCUBIÓN	2006	Explotación e xestión da lonxa	Concesión administrativa	18/6/07	21/6/22
Corcubión	COFRADÍA DE CORCUBIÓN	2011	Transmisión e reunificación de dúas concesións para instalacións de subministro de combustible	Concesión administrativa	28/12/11	15/12/22
Corme	BLANCO TABOADA, JOSÉ	1986	Legalización dun patio cerrado para gardar útiles de pesca	Concesión administrativa	19/2/86	4/3/06
Corme	RODRÍGUEZ CHANS, JOSÉ	1988	Construción dun almacén para gardar útiles de pesca	Concesión administrativa	28/4/88	24/5/08

Continúa na páxina seguinte &gt;&gt;

<< Vén da páxina anterior

PORTO	USUARIO	ANO	TÍTULO	TIPO EXPEDIENTE	DATA OUTORG.	DATA VENCE.
<b>Corme</b>	COFRADÍA DE CORME	2001	Explotación e xestión da lonxa e unificación da concesión da planta para oficinas	Concesión administrativa	15/10/01	27/10/21
<b>Corrubedo</b>	RELENTO S.L.	2008	Instalacións de dúas canalizacións de recollida e expulsión de auga no porto	Concesión administrativa	13/1/10	14/1/25
<b>Covelo</b>	MARTÍNEZ BESADA, CARMEN LAURA	2007	Legalización de edificio con destino a servizo de bar-cafetería	Concesión administrativa	7/9/11	9/9/41
<b>Domaio</b>	CONCELLO DE MOAÑA	1998	Construción dun centro de saúde	Concesión administrativa	20/1/98	29/1/28
<b>Escarabote</b>	ESCURÍS, S.A	1961	Construción dunha fábrica de conservas	Concesión administrativa	25/2/61	15/12/22
<b>Espasante</b>	CETÁREA DE ESPASANTE, S.L.	2010	Ocupación e explotación de nave e instalacións con destino a cetaria, almacenamento e envasado de moluscos	Concesión administrativa	30/11/10	3/12/30
<b>Espasante</b>	MARTÍNEZ REIMUNDE, MARCOS ANTONIO	2015	Explotación de bar cafetería na antiga lonxa	Concesión administrativa	28/1/16	3/2/21
<b>Fisterra</b>	REPSOL COMERCIAL DE P.P., S.A.	1963	Instalación de subministro de gasoil	Concesión administrativa	4/9/63	15/12/22
<b>Fisterra</b>	COFRADÍA DE FISTERRA	2006	Explotación e xestión da nova lonxa	Concesión administrativa	5/10/07	12/10/22
<b>Foz</b>	CONCELLO DE FOZ	1994	Instalacións deportivas e usos múltiples	Concesión administrativa	18/7/94	21/7/24
<b>Foz</b>	CONCELLO DE FOZ	2001	Construción de instalacións deportivas e de usos múltiples (parcela 1).	Concesión administrativa	10/1/01	20/1/31
<b>Foz</b>	CONCELLO DE FOZ	2004	Construción dunha EDAR e colectores do saneamento	Concesión administrativa	7/4/05	8/4/20
<b>Foz</b>	CONCELLO DE FOZ	2004	Construción dun parque infantil de educación viaria	Concesión administrativa	13/4/05	21/4/20
<b>Foz</b>	R CABLE Y TELECOMUNICACIONES GALICIA, S.A.	2007	Instalación dunha rede de cable na Avda. Valle Inclán	Concesión administrativa	18/11/08	21/11/23
<b>Foz</b>	BEGASA	2016	Liña de BT para fornecemento a instalacións portuarias e lindeiras ao porto	Concesión administrativa	18/10/16	22/10/31
<b>Freixo</b>	ASTILLEROS Y VARADEROS LAGO ABEIJÓN, S.L.	2001	Utilización de instalacións de varada	Concesión administrativa	26/2/01	20/9/23
<b>Freixo</b>	CONCELLO DE OUTES	2007	Construción dun centro náutico-deportivo e escola de vela	Concesión administrativa	5/3/09	9/3/24
<b>Freixo</b>	ABEIJÓN HERMANOS, S.L.	2000	Explotación rampla de varada para estaleiro e instalacións complementarias	Concesión administrativa	20/6/00	16/5/23
<b>Goián</b>	CONCELLO DE TOMIÑO	1999	Ocupación do edificio da estación marítima	Concesión administrativa	16/11/99	27/11/04
<b>Illa de Arousa</b>	CONCELLO DA ILLA DE AROUSA	1981	Legalización do recheo da zona marítima terrestre e construción dun parque público en dito recheo	Concesión administrativa	9/12/81	9/12/31
<b>Illa de Arousa</b>	XATEVIN, S.L	1990	Estación de servizo para subministración de carburantes a embarcacións	Concesión administrativa	17/4/90	20/7/22
<b>Illa de Arousa</b>	EFFECTOS NAVALES AROUSA, S.L.	1991	Nave subministración de efectos navais de reparación de motores mariños	Concesión administrativa	18/12/91	24/1/22
<b>Illa de Arousa</b>	VIÑAS SUAREZ, JUAN CARLOS	1997	Báscula para pesada de mexillón	Concesión administrativa	17/4/97	25/4/02
<b>Illa de Arousa</b>	O.P.P. 20	2002	Explotación e xestión da lonxa	Concesión administrativa	13/6/03	3/7/23

Continúa na páxina seguinte >>

<< Vén da páxina anterior

PORTO	USUARIO	ANO	TÍTULO	TIPO EXPEDIENTE	DATA OUTORG.	DATA VENCE.
Illa de Arousa	ASOCIACIÓN MEXILLOEIROS SAN ESTEBAN	2002	Construción dun edificio para sede social e oficinas da asociación	Concesión administrativa	19/11/02	13/5/25
Illa de Arousa	VIÑAS SUÁREZ, JUAN CARLOS	2009	Instalación e explotación de guindastre hidráulico para descarga de mexillón	Concesión administrativa	20/1/10	26/1/20
Illa de Arousa	OUTROS ADAXES, S.L.	2012	Explotación zona de varada e foso <i>travelift</i> para reparación de embarcacións	Concesión administrativa	1/10/12	5/10/27
Illa de Arousa	SANTIAGO FERNÁNDEZ, SEBASTIÁN	2012	Contrución e explotación de cafetería-restaurante	Concesión administrativa	10/1/17	18/1/37
Laxe	SALVADOR POSE DE LA FUENTE Y OTRO, S.C.	1990	Parcela para taller de mecánica naval	Concesión administrativa	14/12/90	1/11/16
Laxe	COFRADÍA DE LAXE	1987	Casa do pescador	Concesión administrativa	27/2/87	29/4/17
Laxe	COFRADÍA DE LAXE	2001	Lonxa e fábrica de xeo	Concesión administrativa	28/8/01	20/1/21
Laxe	VÍCTOR MANUEL, LEMA SERANTES	2009	Ocupación de parcela para instalación de quiosco	Concesión administrativa	12/7/13	18/7/18
Laxe	CRUZ ROJA ESPAÑOLA	2016	Ocupación de local para base de salvamento marítimo	Concesión administrativa	12/12/17	16/12/27
Laxe	REPSOL COMERCIAL DE P.P., S.A.	2016	Construción e explotación de instalación de subministro de combustible a embarcacións no porto de Laxe	Concesión administrativa	16/9/16	19/9/36
Lorbé	ASOCIACIÓN DE REDEIRAS DE LORBE	2008	Ocupación de instalacións para redeiras na nave de departamentos no dominio público portuario	Concesión administrativa	29/5/08	3/6/23
Lorbé	GÓMEZ PORTO, JOSÉ MANUEL	2012	Instalación de nave taller de carpintería para reparación de embarcacións e varadoiro no porto de Lorbé	Concesión administrativa	16/6/16	23/6/26
Malpica	COFRADÍA DE MALPICA	1990	Construción dunha planta frigorífica e fábrica de xeo	Concesión administrativa	24/10/90	17/11/20
Malpica	TALLERES HNOS. CASTRO COTELO, S.L.	2008	Ocupación dun local da nave de redes para a instalación dun taller mecánico de reparación e mantemento de buques e embarcacións no porto.	Concesión administrativa	4/11/10	8/11/25
Malpica	UFD DISTRIBUCIÓN ELECTRICIDAD, S.A.	2015	Legalización de liñas eléctricas localizadas no dominio público portuario de Malpica	Concesión administrativa	17/1/18	23/1/28
Malpica	APLICACIÓNS TECNOLÓXICAS ACYRNOR, S.L.	2013	Explotación de zona de varada e foso de <i>travelift</i> para reparación de embarcacións no porto de Malpica	Concesión administrativa	20/1/15	22/1/20
Malpica	REPSOL COMERCIAL DE P.P., S.A.	2012	Adaptación ao RD 1562/98 (ITC MI IPO2) para instalación de almacenamento de subministro de carburante a embarcacións pesqueiras	Concesión administrativa	27/3/13	4/4/28
Maniños (Barallobre)	COFRADÍA DE BARALLOBRE	1998	Explotación e xestión da lonxa e instalación nela de minidepuradora para marisco	Concesión administrativa	23/4/98	11/5/23
Meira	SEQUEIROS SANTIAGO, JOSÉ	1995	Instalación de tubaxes de toma de auga e desaugue para servizo dun cocedoiro de mexillón	Concesión administrativa	19/4/95	27/4/25
Meira	COFRADÍA PESCADORES SAN MARTÍN DE MOAÑA	2000	Xestión indirecta do servizo de lonxa	Concesión administrativa	7/8/00	15/8/20

Continúa na páxina seguinte >>



<< Vén da páxina anterior

PORTO	USUARIO	ANO	TÍTULO	TIPO EXPEDIENTE	DATA OUTORG.	DATA VENCE.
<b>Meira</b>	PINTURAS MARINAS VIGO, S.L.	2013	Construción e explotación de zona de varada e foso de <i>travelift</i> para reparación de embarcacións	Concesión administrativa	21/1/14	23/1/39
<b>Meloxo</b>	VIÑAS FRANCO, FRANCISCO	1963	Galpón para aveños de pesca e lavado de mexillóns	Concesión administrativa	16/2/63	15/12/22
<b>Meloxo</b>	VIÑAS FRANCO, FRANCISCO	1987	Ampliación dun galpón existente dentro da concesión 13-09-63-C-1	Concesión administrativa	15/4/87	23/5/07
<b>Meloxo</b>	NAVEIRO PÉREZ, GONZALO	1987	Nave para almacén de artes de pesca	Concesión administrativa	2/4/87	8/5/17
<b>Meloxo</b>	NAVEIRO PÉREZ, SANTIAGO	1987	Nave para almacén de artes de pesca	Concesión administrativa	2/4/87	8/5/17
<b>Meloxo</b>	GONZÁLEZ CASAL, SABINO	1965	Construción dun galpón con rampla de servizo	Concesión administrativa	16/2/65	15/12/22
<b>Meloxo</b>	MARISCOS SÁNCHEZ Y ALFONSO, S.L.	2007	Legalización de caseta de bombeo e tubos de aspiración soterrados de auga salgada	Concesión administrativa	26/2/09	27/2/29
<b>Meloxo</b>	AMEGROVE, S.C.L	2008	Legalización de caseta de bombeo e tubos de aspiración de auga salgada.	Concesión administrativa	7/10/08	10/10/28
<b>Meloxo</b>	DISTRIBUIDORA DE CARBURANTES MARINOS, SL	1994	Estación de servizo para subministración de carburantes líquidos	Concesión administrativa	27/6/94	6/7/19
<b>Meloxo</b>	UFD DISTRIBUCIÓN ELECTRICIDAD, S.A.	2009	Legalización da ocupación de terreos de DPP para a construción dun centro de distribución e cruzamentos para liña de media tensión soterrada	Concesión administrativa	16/10/12	18/10/27
<b>Meloxo</b>	BARLOVENTO, S.A.	2009	Legalización de caseta de bombeo e tubos de aspiración de auga salgada	Concesión administrativa	15/11/12	22/11/27
<b>Moaña</b>	REPSOL COMERCIAL DE P.P., S.A.	1964	Instalación dun A.S. de gasoil con tanque de 25,000 l	Concesión administrativa	7/3/64	15/12/27
<b>Moaña</b>	CONCELLO DE MOAÑA	1967	Construción de rede de sumidoiros e beirarrúas na estrada de Orillamar	Concesión administrativa	28/7/67	15/12/22
<b>Moaña</b>	SANTOMÉ PAREDES, MARÍA YOLANDA	1995	Explotación do servizo de bar na estación marítima do peirao de pasaxe de Moaña	Concesión administrativa	3/3/95	18/10/16
<b>Moaña</b>	BOUBETA CRUZ, MARÍA BELÉN	2007	Ocupación dunha parcela con destino á instalación dun quiosco	Concesión administrativa	1/4/08	3/4/18
<b>Moaña</b>	UFD DISTRIBUCIÓN ELECTRICIDAD, S.A.	2007	Ocupación de terreos para a instalación dun centro de transformación e liñas de media e baixa tensión soterradas	Concesión administrativa	24/7/09	29/7/29
<b>Moaña</b>	NEDGIA GALICIA, S.A.	2006	Ocupación de terreos de dominio público portuario para a instalación dunha rede de gas	Concesión administrativa	2/1/07	6/1/22
<b>Moaña</b>	CONCELLO DE MOAÑA	2016	Explotación de nave de deportes náuticos e rampla no dominio público portuario de Moaña	Concesión administrativa	11/5/17	16/5/27
<b>Mugardos</b>	COFRADÍA DE MUGARDOS	2011	Explotación e xestión da lonxa	Concesión administrativa	15/7/11	21/7/21
<b>Muros</b>	COFRADÍA DE MUROS	1997	Xestión da lonxa	Concesión administrativa	2/4/97	3/4/22
<b>Muros</b>	COFRADÍA DE MUROS	2013	Explotación de fábrica de xeo, cámaras frigoríficas e zona de lavado de caixas de Muros	Concesión administrativa	23/9/15	26/9/25

Continúa na páxina seguinte >>

<< Vén da páxina anterior

PORTO	USUARIO	ANO	TÍTULO	TIPO EXPEDIENTE	DATA OUTORG.	DATA VENCE.
Muros	REPSOL COMERCIAL DE P.P., S.A.	2012	Instalación de almacenamento e subministro de carburantes a todo tipo de embarcacións no porto de Muros	Concesión administrativa	14/6/12	15/6/32
Muxía	COFRADÍA DE MUXÍA	1986	Edificio para cámaras frigoríficas e silo de xeo	Concesión administrativa	13/10/86	6/11/16
Muxía	HERMANOS SAR ROMERO, S.L.	1996	Nave para a transformación e comercialización dos produtos derivados da pesca e nave para almacén	Concesión administrativa	23/7/96	30/7/26
Muxía	COFRADÍA DE MUXÍA	2002	Prestación por xestión indirecta do servizo de lonxa	Concesión administrativa	24/9/02	3/10/22
Muxía	ANA CB	2011	Almacén de pertreitos de pesca	Concesión administrativa	5/7/13	9/1/21
Muxía	REPSOL COMERCIAL DE P.P., S.A.	2016	Explotación de instalacións de subministro de combustible a buques pesqueiros no porto de Muxía	Concesión administrativa	6/6/19	7/6/29
Noia	CONCELLO DE NOIA	1993	Construción dunha estación de autobuses	Concesión administrativa	21/1/93	4/2/23
O Barqueiro	COFRADÍA DE O BARQUEIRO	2002	Explotación e xestión da lonxa	Concesión administrativa	11/11/02	21/11/22
O Barqueiro	R CABLE Y TELECOMUNICACIONES GALICIA, S.A.	2012	Instalación dunha rede de telecomunicacións para servizo a lonxa	Concesión administrativa	21/5/13	22/5/23
O Barqueiro	GÓMEZ RODRÍGUEZ, LUIS MIGUEL	2013	Construción e explotación de bar restaurante sobre a cuberta do edificio de departamentos de usuarios no porto do Barqueiro	Concesión administrativa	23/1/14	25/1/34
O Grove	COFRADÍA PESCADORES DE O GROVE	1957	Construción dunha escola e casa do pescador	Concesión administrativa	14/11/57	15/12/22
O Grove	CONCELLO DE O GROVE	1957	Edificio para casa consistorial e urbanización da praza do Corgo	Concesión administrativa	12/9/57	15/12/27
O Grove	CONCELLO DE O GROVE	1991	Caseta para oficina de información turística e zona de aparcamento	Concesión administrativa	27/6/91	5/10/21
O Grove	UFD DISTRIBUCIÓN ELECTRICIDAD, S.A.	1992	Instalación liña M.T. e rede de distribución B.T. e centro transformación	Concesión administrativa	1/10/92	15/12/22
O Grove	CONCELLO DE O GROVE	1993	Construción de locais sociais para a terceira idade	Concesión administrativa	18/5/93	26/5/23
O Grove	REPSOL COMERCIAL DE P.P., S.A.	2000	Construción de instalacións de subministración de combustible a embarcacións	Concesión administrativa	26/9/00	13/7/30
O Grove	CONCELLO DE O GROVE	1996	Pavillón deportes náuticos	Concesión administrativa	27/9/96	1/10/26
O Grove	CONCELLO DE O GROVE	1991	Reordenación da praza de O Corgo	Concesión administrativa	4/6/91	15/10/21
O Grove	R CABLE Y TELECOMUNICACIONES GALICIA, S.A.	2008	Instalación de rede de cable e cabina telefónica	Concesión administrativa	12/12/11	15/12/26
O Grove	UFD DISTRIBUCIÓN ELECTRICIDAD, S.A.	2011	Ocupación do subsolo para instalación de liñas eléctricas de B.T.	Concesión administrativa	2/1/12	28/2/27
O Grove	CONCELLO DE O GROVE	2014	Explotación de mercado municipal	Concesión administrativa	21/9/17	27/9/27
O Grove	COFRADÍA PESCADORES DE O GROVE	2014	Explotación e xestión da lonxa e peixería no porto de O Grove.	Concesión administrativa	13/1/16	20/1/21

Continúa na páxina seguinte >>

<< Vén da páxina anterior

PORTO	USUARIO	ANO	TÍTULO	TIPO EXPEDIENTE	DATA OUTORG.	DATA VENCE.
O Son	ASOCIACIÓN DE REDEIRAS VIRXE DO CARME	2005	Construción dunha nave para redes	Concesión administrativa	23/6/05	25/6/20
O Son	QUEIRUGA SAMPEDRO A Y F.C.B.	2016	Construción dunha nave para almacenamento	Concesión administrativa	28/7/17	3/8/37
O Son	COFRADÍA DE PESCADORES DE PORTO DO SON	2015	Explotación de instalación de subministro a buques	Concesión administrativa	9/1/18	12/1/28
Ortigueira	CONCELLO DE ORTIGUEIRA	2008	Ocupación de terreos de dominio público portuario para un local con destino a centro de recepción dos visitantes, sala de exposicións e bar	Concesión administrativa	12/11/08	14/11/23
Palmeira	IGNACIO GONZÁLEZ MONTES, S.A.	1943	Ampliación da fábrica de conservas da súa propiedade	Concesión administrativa	19/4/43	15/12/22
Panxón	CONCELLO DE NIGRÁN	1941	Construción dun mercado municipal de abastos	Concesión administrativa	6/2/41	15/12/22
Panxón	NEDGIA GALICIA, S.A.	2006	Ocupación de terreos de dominio público portuario destinada á instalación dunha rede de gas	Concesión administrativa	2/1/07	6/1/22
Panxón	CLUB MARÍTIMO DE PANXÓN	2019	Ocupación de edificio e explanada para actividades náutico-deportivas	Concesión administrativa	5/12/18	12/1/34
Pontecesures	CONCELLO DE PONTECESURES	1987	Piscina pública municipal	Concesión administrativa	27/7/87	14/9/17
Pontecesures	CONCELLO DE PONTECESURES	2004	Ocupación de instalacións e terreos de dominio público portuario con destino á construción dun edificio social e almacén de embarcacións deportivas	Concesión administrativa	9/11/05	17/11/20
Pontecesures	GAS NATURAL DISTRIBUCIÓN SDG, S.A.	2006	Subministro de gas natural en APA á empresa Financiera Maderera, S.A. e legalización da rede de gas de subministro ao concello nos tramos que discorren polo porto	Concesión administrativa	10/4/07	14/4/22
Pontecesures	NESTLE ESPAÑA, S.A.	2008	Explotación de tubo soterrado para captación de auga	Concesión administrativa	30/6/09	3/7/29
Pontedeume	REGUEIRA VIZOSO, MARÍA PURIFICACIÓN	1965	Hotel - Restaurante - Cafetería e instalacións anexas	Concesión administrativa	29/7/65	15/12/27
Pontedeume	COMBUSTIBLES RÍO EUME S.L.	1964	Construción dunha estación de servizo	Concesión administrativa	28/1/64	15/12/22
Pontedeume	CONCELLO DE PONTEDEUME	1964	Escola fogar	Concesión administrativa	17/10/64	15/12/22
Pontedeume	CONCELLO DE PONTEDEUME	2007	Ocupación de terreos de dominio público portuario con destino á legalización dunha marquesiña	Concesión administrativa	11/5/09	13/5/24
Pontedeume	COFRADÍA DE PONTEDEUME	2008	Explotación e xestión da nova lonxa	Concesión administrativa	2/7/10	7/7/20
Pontedeume	CONCELLO DE PONTEDEUME	2010	Campo de fútbol no lugar de Esteiro	Concesión administrativa	17/2/60	15/12/27
Pontedeume	SÁNCHEZ PÉREZ, JOSÉ ANTONIO	2012	Guindastre de 5 Tn para izada de embarcacións	Concesión administrativa	13/2/13	15/8/20
Pontedeume	CLUB NÁUTICO FIRRETE	2016	Ocupación de edificio de servizos náuticos con destino a ensinanza da náutica recreativa	Concesión administrativa	25/11/16	30/11/26
Portocubelo	COFRADÍA DE LIRA	2000	Explotación dunha instalación de subministración de combustible a embarcacións	Concesión administrativa	30/11/00	1/5/23

Continúa na páxina seguinte >>

<< Vén da páxina anterior

PORTO	USUARIO	ANO	TÍTULO	TIPO EXPEDIENTE	DATA OUTORG.	DATA VENCE.
Portocubelo	LESTÓN ROMERO,GABRIEL	2003	Construción dunha nave para instalacións para manipulación, depuración e cetaria de pesca e marisco	Concesión administrativa	4/7/03	15/1/26
Portocubelo	COFRADÍA DE LIRA	2001	Explotación e xestión da lonxa	Concesión administrativa	15/6/01	5/7/21
Portocubelo	ASOCIACIÓN CULTURAL CANLE	2013	Ocupación da antiga lonxa para pañol de embarcacións tradicionais	Concesión administrativa	12/2/15	19/2/25
Portonovo	REPSOL COMERCIAL DE P.P., S.A.	2004	Ocupación de terreos con destino a instalacións de subministro de combustibles a embarcacións	Concesión administrativa	30/6/06	19/7/21
Portonovo	UFD DISTRIBUCIÓN ELECTRICIDAD, S.A.	1992	liña m.t. soterrada, centro de transformación prefabricado e rede b.t. soterrada	Concesión administrativa	14/2/92	10/3/22
Portonovo	COFRADÍA PESCADORES DE PORTONOVO	1987	Construción de departamentos para exportadores e armadores no solar da antiga lonxa	Concesión administrativa	8/4/87	8/5/22
Portonovo	NEDGIA GALICIA, S.A.	2007	Ocupación de terreos destinada á instalación dunha rede de gas	Concesión administrativa	18/12/07	22/12/22
Portonovo	COFRADÍA PESCADORES DE PORTONOVO	2017	Explotación e xestión da lonxa no porto de Portonovo	Concesión administrativa	3/5/18	10/5/33
Portosín	COFRADÍA DE PORTOSÍN	2003	Explotación e xestión da lonxa	Concesión administrativa	26/11/03	8/3/29
Portosín	CONCELLO DE PORTO DO SON	1999	Parcela para a construción dun centro de saúde	Concesión administrativa	24/8/99	9/9/29
Portosín	REPSOL COMERCIAL DE P.P., S.A.	1999	Instalacións de subministración de combustible a embarcacións	Concesión administrativa	29/6/00	13/7/30
Portosín	COFRADÍA DE PORTOSÍN	2014	Explotación de fábrica de xeo	Concesión administrativa	13/1/16	16/1/21
Rianxo	HEREDEROS DE MANUEL COLLAZO DIESTE, C.B.	1991	Nave para estaleiros de embarcacións menores de cascos de madeira	Concesión administrativa	15/4/91	30/4/21
Rianxo	HEREDEROS DE MANUEL COLLAZO DIESTE, C.B.	1991	Nave para estaleiros de embarcacións menores de cascos de madeira	Concesión administrativa	15/4/91	30/4/21
Rianxo	CONCELLO DE RIANXO	1998	Parcela para construción dun parque público	Concesión administrativa	5/3/98	5/5/28
Rianxo	UFD DISTRIBUCIÓN ELECTRICIDAD, S.A.	2001	Instalación dunha rede soterrada de MT e un centro de transformación para subministración da lonxa	Concesión administrativa	20/6/02	2/7/17
Rianxo	CLUB DE PIRAGÜISMO DE RIANXO	2001	Construción dun edificio para sede do club	Concesión administrativa	15/10/02	25/10/17
Rianxo	COFRADÍA DE RIANXO	2000	Explotación e xestión da lonxa	Concesión administrativa	4/7/00	14/7/20
Rianxo	SOTO LAVADO ENGRASE Y NEUMÁTICOS, S.L.	2010	Instalación de subministro de combustible	Concesión administrativa	19/9/12	21/9/32
Rianxo	CLUB DE REMO RIANXO	2006	Legalización da construción de edificio destinado a club de remo	Concesión administrativa	7/7/14	10/1/22
Ribadeo	PÉREZ TORRES MARÍTIMA,S.L.	1998	Oficina e almacén de maquinaria e útiles	Concesión administrativa	13/4/98	18/4/23
Ribadeo	ASTILLEROS GONDÁN, S.A	1998	Taller auxiliar para construción naval	Concesión administrativa	13/5/98	23/5/23
Ribadeo	GRANOS DEL NOROESTE, S.A.	2000	Construción de nave para almacén nº 3 de mercadorías	Concesión administrativa	9/5/00	24/5/30
Ribadeo	GRANOS Y ALMACENAJES DE RIBADEO, S.L.	2000	Nave para almacén de fertilizantes e mercadorías en xeral	Concesión administrativa	27/10/00	31/10/30

Continúa na páxina seguinte >>

<< Vén da páxina anterior

PORTO	USUARIO	ANO	TÍTULO	TIPO EXPEDIENTE	DATA OUTORG.	DATA VENCE.
Ribadeo	ASTUR SERCOMAR, S.L.U.	2001	Nave con destino a garda, mantemento e venda de embarcacións	Concesión administrativa	25/1/01	1/2/31
Ribadeo	BEGASA	2001	Liña eléctrica de M.T. soterrada entre o C.T. Auditorio-C.T. Gondán-C.T.Mirasol	Concesión administrativa	9/2/01	23/8/23
Ribadeo	REPSOL COMERCIAL DE P.P., S.A.	2003	Instalacións de subministración de combustible a embarcacións	Concesión administrativa	13/6/03	25/12/25
Ribadeo	VILLASELAN 99 S.L.	1968	Edificio para almacén de efectos de pesca	Concesión administrativa	26/7/68	15/12/22
Ribadeo	GRANOS DEL NOROESTE, S.A.	1990	Construción de almacén nº 1 para depósito de mercadorías	Concesión administrativa	18/12/90	15/1/21
Ribadeo	COFRADÍA PESCADORES DE RIBADEO	1997	Explotación e xestión da lonxa	Concesión administrativa	29/12/97	17/1/23
Ribadeo	GRANOS DEL NOROESTE, S.A.	1993	Construción de almacén nº 2 para depósito de mercadorías	Concesión administrativa	16/3/93	1/4/23
Ribadeo	PERTEJO, S.L.	1994	Almacén nº 1 para depósito de mercadorías	Concesión administrativa	31/5/94	7/6/24
Ribadeo	ALBITA, S.L.	1994	Galpón para depósito de mercadorías	Concesión administrativa	27/6/94	14/7/24
Ribadeo	PERTEJO, S.L.	1995	Almacén nº 2 para depósito de mercadorías	Concesión administrativa	28/7/95	12/8/25
Ribadeo	PERTEJO, S.L.	2007	Ocupación de DPP con destino a nave para garaxe de maquinaria propia e oficina do consignatario	Concesión administrativa	23/4/07	17/11/32
Ribadeo	ASTILLEROS GONDÁN, S.A	2007	Ocupación de DPP con destino a taller auxiliar para a construción naval	Concesión administrativa	23/4/07	15/12/22
Ribadeo	ELECTRICIDAD HERMANOS IRIARTE, C.B.	2007	Ocupación de DPP con destino a almacén de útiles e material necesario para a realización de instalacións eléctricas navais	Concesión administrativa	23/4/07	15/12/22
Ribadeo	PERTEJO, S.L.	2007	Instalación dun cuberto metálico para depósito de <i>big-bags</i> de magnesita	Concesión administrativa	22/9/09	24/9/24
Ribadeo	ALBITA, S.L.	2000	Nave almacén para area de mina no peirao de Mirasol	Concesión administrativa	16/11/00	25/11/30
Ribadeo	ASTUR SERCOMAR, S.L.U.	2007	Ocupación de DPP con destino a almacén para reparación e venda de embarcacións	Concesión administrativa	23/4/07	12/5/23
Ribeira	PIÑEIRO PÉREZ, MIGUEL	1997	Taller de reparación de motores de embarcacións	Concesión administrativa	10/7/97	11/1/21
Ribeira	PEIXES E MARISCOS RECHO, S.L.	2004	Construción dunha nave para preparación da pesca	Concesión administrativa	8/11/04	10/11/19
Ribeira	FRIGORÍFICOS DE RIVEIRA, S.A.	2004	Construción dunha nave para empacado de peixe fresco para a súa exportación	Concesión administrativa	26/1/05	27/7/27
Ribeira	HERRFISCH, S.L.U. (PESCADOS HERMANOS RAMOS)	1987	Nave para manipulación da pesca	Concesión administrativa	24/6/87	10/7/17
Ribeira	SOCIEDAD COOPERATIVA GALLEGA DEL MAR SANTA EUGENIA, ORGANIZACIÓN DE PRODUCTORES PESQUEROS	1987	Edificio para instalacións frigoríficas	Concesión administrativa	3/4/87	1/5/17
Ribeira	PESCADOS HERMANOS LIJO, S.L	1987	Nave para manipulación da pesca	Concesión administrativa	13/5/87	3/6/22

Continúa na páxina seguinte >>

<< Vén da páxina anterior

PORTO	USUARIO	ANO	TÍTULO	TIPO EXPEDIENTE	DATA OUTORG.	DATA VENCE.
Ribeira	GALP ENERGÍA ESPAÑA, S.A.	1993	Construción de instalacións para subministración de combustible	Concesión administrativa	14/4/93	3/5/23
Ribeira	SOCIEDAD COOPERATIVA GALLEGA DEL MAR SANTA EUGENIA, ORGANIZACIÓN DE PRODUCTORES PESQUEROS	1995	Construción de almacéns para servizo de armadores (Bloque B)	Concesión administrativa	20/2/95	28/2/25
Ribeira	SOCIEDAD COOPERATIVA GALLEGA DEL MAR SANTA EUGENIA, ORGANIZACIÓN DE PRODUCTORES PESQUEROS	1995	Ampliación do edificio para instalacións frigoríficas	Concesión administrativa	20/2/95	28/2/25
Ribeira	REPSOL COMERCIAL DE P.P., S.A.	1996	Traslado e ampliación de surtidor de combustible (3 tanques 20.000 l) (coches)	Concesión administrativa	23/7/96	30/1/19
Ribeira	ASOCIACIÓN ARMADORES DEL PALANGRE	1997	Construción de almacéns para armadores	Concesión administrativa	7/7/97	12/7/12
Ribeira	SOCIEDAD COOPERATIVA GALLEGA DEL MAR SANTA EUGENIA, ORGANIZACIÓN DE PRODUCTORES PESQUEROS	1999	Construción dunha nave para envase, almacenamento de pertreitos, tratamento de pescado e depósito de caixas, ampliando os usos autorizados para instalar unha planta de coxeración	Concesión administrativa	12/7/99	27/2/25
Ribeira	SOCIEDAD COOPERATIVA GALLEGA DEL MAR SANTA EUGENIA, ORGANIZACIÓN DE PRODUCTORES PESQUEROS	1987	Almacéns para servizo de armadores (bloques A e C)	Concesión administrativa	23/9/87	26/9/30
Ribeira	LAJAREU POR BARLOVENTO	2000	Local para garda e reparación de dornas	Concesión administrativa	12/7/00	28/7/30
Ribeira	R CABLE Y TELECOMUNICACIONES GALICIA, S.A.	2007	Instalación de rede de telecomunicacións soterrada na Avenida do Malecón	Concesión administrativa	24/7/09	29/7/24
Ribeira	CONCELLO DE RIBEIRA	2011	Novo mercado municipal de Ribeira	Concesión administrativa	9/10/12	11/10/42
Ribeira	ALQUILERES JOSÉ ÁNGEL RODRÍGUEZ 2014 SL	2011	Explotación de cafetería-bar para servizo dos usuarios do porto de Ribeira	Concesión administrativa	20/4/12	25/4/22
Ribeira	NEDGIA GALICIA, S.A.	2011	Legalización de rede de gas existente e execución de acometidas no dominio público portuario do porto de Ribeira	Concesión administrativa	13/7/12	17/7/27
Ribeira	CRUZ ROJA ESPAÑOLA	2014	Ocupación da antiga casa do gardapeiraos do porto de Ribeira para dar servizo á Cruz Vermella	Concesión administrativa	3/7/15	10/7/20
Ribeira	REPSOL COMERCIAL DE P.P., S.A.	2015	Construción e explotación e instalacións de subministro de combustible a buques pesqueiros no porto de Ribeira	Concesión administrativa	30/9/15	1/10/40
Ribeira	MAR PESCA RIVEIRA, S.L.	2015	Ocupación de nave para manipulación da pesca e cámaras de conxelación	Concesión administrativa	3/3/16	8/3/21
Ribeira	CAFÉ BAR NOVA LONXA, S.L.	2017	Explotación de instalacións de bar cafetería da lonxa do porto de Ribeira	Concesión administrativa	13/4/18	19/4/33
Ribeira	ALIMENTOS CRUZ DEL SUR, S.A.	2018	Ocupación para depósito de contedores destinados ao almacenamento frigorífico de produtos alimentarios perecedoiros	Concesión administrativa	27/12/18	27/12/53
Sada-Fontán	CONCELLO DE SADA	1975	Construír un paseo marítimo e ordenar o tramo de costa correspondente	Concesión administrativa	7/2/75	15/12/22

Continúa na páxina seguinte >>

<< Vén da páxina anterior

PORTO	USUARIO	ANO	TÍTULO	TIPO EXPEDIENTE	DATA OUTORG.	DATA VENCE.
Sada-Fontán	IRIS CRUÑA, S.L.	1987	Modificación da construción dunha planta frigorífica e conxelación de pescado	Concesión administrativa	3/4/87	10/4/34
Sada-Fontán	CONCELLO DE SADA	1997	Centro Socio-Cultural do Mar	Concesión administrativa	10/11/97	11/11/27
Sada-Fontán	COFRADÍA DE SADA	1997	Explotación e xestión da lonxa	Concesión administrativa	15/4/97	16/4/22
Sada-Fontán	ASOCIACIÓN DE PESCADORES DE CERCO	1988	Construción de instalacións frigoríficas (planta frigorífica e fábrica de xeo)	Concesión administrativa	13/6/88	29/6/18
Sada-Fontán	INSTITUTO SOCIAL DA MARIÑA	1998	Casa do Mar	Concesión administrativa	25/3/98	7/4/28
Sada-Fontán	REPSOL BUTANO, S.A.	2006	Ocupación de terreos de dominio público portuario para a instalación dunha rede soterrada de gas na Avenida do Porto	Concesión administrativa	15/7/08	23/7/23
Sada-Fontán	R CABLE Y TELECOMUNICACIONES GALICIA, S.A.	2006	Instalación dunha rede de telecomunicacións soterrada	Concesión administrativa	20/11/07	24/11/22
Sada-Fontán	YATESPORT, S.A.	2010	Ocupación de parcela D3 con destino a servizos náuticos múltiples	Concesión administrativa	2/8/10	4/8/40
Sada-Fontán	YATESPORT, S.A.	2010	Construción de nave para venda e exposicións de embarcacións (parcela A5)	Concesión administrativa	4/3/11	9/3/41
Sada-Fontán	HERMANOS VIDAL PADÍN, S.L	2011	Venda e reparación de embarcacións, prestación de servizos náuticos múltiples (parcelas B3, B4 e B5)	Concesión administrativa	29/3/11	1/4/41
Sada-Fontán	ROMPIENTE SL	2011	Ocupación de terreos con destino a cafetería-restaurante (parcela A2)	Concesión administrativa	4/3/11	9/3/41
Sada-Fontán	CADENOTE YACHT SL	2010	Ocupación de terreos de DPP para venda de artigos e prestación de servizos náuticos (parcela A-4)	Concesión administrativa	2/8/10	4/8/40
Sada-Fontán	DESARROLLOS FINANCIEROS CEAO, S.L.	2010	Ocupación de terreos con destino ao establecemento de usos comerciais múltiples (parcela B-2)	Concesión administrativa	28/10/10	12/11/40
Sada-Fontán	NÁUTICA CARLOS	2010	Ocupación de terreos con destino a servizos náuticos múltiples (parcela D4)	Concesión administrativa	23/9/10	27/9/40
Sada-Fontán	YATESPORT, S.A.	2014	Parcela D2, para almacenaxe e reparación de embarcacións deportivas e outros usos complementarios	Concesión administrativa	23/3/15	25/3/20
Sada-Fontán	CADENOTE YACHT SL	2015	Explotación de nave (parcela D1) para almacenaxe e reparación de embarcacións deportivas e outros usos complementarios	Concesión administrativa	12/4/18	18/4/23
Sada-Fontán	REPSOL COMERCIAL DE P.P., S.A.	2016	Explotación de instalacións de subministro de combustible a embarcacións no porto de Sada	Concesión administrativa	28/11/16	6/12/36
Sada-Fontán	CLUB SALVAMENTO SADA	2017	Ocupación do local A3 para ensinanzas náuticas no dominio público portuario de Sada	Concesión administrativa	23/3/18	29/3/28
Sanxenxo	CLUB NÁUTICO DE SANXENXO	1985	Concesión administrativa para a instalación dun guindastre pescante de 5 Tn	Concesión administrativa	10/1/85	1/3/05
Testal	CONFRARÍA DE NOIA	2008	Explotación e xestión de lonxa, con uso de depuradora de moluscos, bar-cafetería e almacén	Concesión administrativa	10/10/08	13/10/23
Tragove	COFRADÍA PESCADORES DE CAMBADOS	1990	Explotación e xestión da lonxa	Concesión administrativa	25/10/90	25/10/20

Continúa na páxina seguinte >>

&lt;&lt; Vén da páxina anterior

PORTO	USUARIO	ANO	TÍTULO	TIPO EXPEDIENTE	DATA OUTORG.	DATA VENCE.
Tragove	COFRADÍA PESCADORES DE CAMBADOS	2001	Ocupación e utilización da fábrica de xeo para subministración de xeo	Concesión administrativa	28/11/01	1/2/22
Tragove	HERMANOS CACABELOS, S.L.	1960	Galpón para preparación de mariscos	Concesión administrativa	8/6/60	15/12/27
Tragove	REPSOL COMERCIAL DE P.P., S.A.	1988	A.S. de gasoil con 2 tanques de 50,000 l e 1 A.S. de gasolina con 1 tanque de 25,000 l.	Concesión administrativa	15/9/88	30/9/23
Tragove	MARISCOS VEIRO, S.L	2003	Construción dun centro de procesado de vieiras, estación depuradora e centro de expedición de moluscos	Concesión administrativa	5/12/03	11/12/33
Tragove	MARISCOS DAPORTA, S.L	2002	Estación depuradora de moluscos	Concesión administrativa	10/9/02	15/12/22
Tragove	LA SIRENA, S.L	2000	Construción dunha estación depuradora e centro de expedición de moluscos	Concesión administrativa	16/11/00	25/11/42
Tragove	RODRÍGUEZ MOSTEIRO, DIANA	1992	Explotación do bar da nave para a venda e preparación da pesca	Concesión administrativa	9/6/92	9/6/22
Tragove	ALIMENTACIÓN PROJOSCAR, S.L.	2004	Construción dunha planta de engorde do rodaballo	Concesión administrativa	13/1/04	15/1/34
Tragove	ALTMAN IMPORT-EXPORT	2004	Modificación de nave para construción, exposición e venda de embarcacións, material náutico e taller	Concesión administrativa	30/3/04	6/4/19
Tragove	INTREMAR, S.L.	2014	Explotación de nave e rampla varadoiro para reparación e mantemento de embarcacións	Concesión administrativa	1/6/15	6/6/35
Vicedo	COFRADÍA PESCADORES DE VICEDO	2000	Explotación da lonxa	Concesión administrativa	20/6/00	29/6/20
Vilaboa	CONFRARÍA DE PESCADORES DE VILABOA PEDRA DA OLIVEIRA	2002	Lonxa	Concesión administrativa	13/12/02	27/12/22
Vilaboa	CONFRARÍA DE PESCADORES DE VILABOA PEDRA DA OLIVEIRA	2009	Ocupación de edificio para usos pesqueiros con destino a vestiarios e aseos	Concesión administrativa	12/6/09	17/6/19
Vilanova de Arousa	COFRADÍA PESCADORES DE VILANOVA	2000	Explotación e xestión da lonxa	Concesión administrativa	27/9/00	17/10/20
Vilanova de Arousa	SEÑORÁNS REY, MÓNICA	2009	Explotación de bar	Concesión administrativa	15/7/11	19/7/31
Vilanova de Arousa	PEIDADOVIL, S.L.	2011	Instalación de subministro de combustible	Concesión administrativa	25/1/13	31/1/38
Vilanova de Arousa	CHARLÍN POMARES, MARÍA TERESA	2011	Legalización de 3 tubaxes de aspiración e desaugadoiro para servizo de industria de depuradora de moluscos	Concesión administrativa	26/4/16	30/4/21
Vilanova de Arousa	CONSERVAS ANTONIO PÉREZ LAFUENTE, S.A.	2015	Explotación de nave para industria conserveira	Concesión administrativa	3/10/17	7/10/32
Vilanova de Arousa	EFFECTOS A BASELLA, S.L.	2017	Ocupación de terreos portuarios para construción e explotación dunha nave con destino á venda de efectos navais no porto de Vilanova de Arousa	Concesión administrativa	7/11/18	7/11/33
Vilaxoán	AMEIXA DE CARRIL, S.L	1961	Construción dun muro e recheo para ampliación de industria	Concesión administrativa	30/4/61	15/12/22
Vilaxoán	COFRADÍA PESCADORES DE VILAXOÁN	1997	Explotación e xestión da lonxa	Concesión administrativa	11/7/97	25/7/22
Vilaxoán	BARROS LÓPEZ, PEDRO	1994	Estación de servizo para subministración de carburantes líquidos	Concesión administrativa	4/10/94	3/11/19

Continúa na páxina seguinte &gt;&gt;



<< Vén da páxina anterior

PORTO	USUARIO	ANO	TÍTULO	TIPO EXPEDIENTE	DATA OUTORG.	DATA VENCE.
Vilaxoán	HERMANOS VIDAL PADÍN, S.L	1961	Modificación da concesión con destino a obras de reforma e ampliación do peirao comprendido nas instalacións da concesión de referencia	Concesión administrativa	30/4/61	15/12/22
Vilaxoán	CONCELLO DE VILAGARCÍA	2000	Construción dun centro cultural veciñal da parroquia de Sobrán e instalación de adestramento de remo e almacenaxe de embarcacións	Concesión administrativa	20/12/02	10/1/23
Vilaxoán	MARISCOS SÁLVORA, S.L.	2009	Ocupación de instalacións para explotación como centro de depuración e expedición de moluscos	Concesión administrativa	20/1/10	22/1/30
Viveiro-Celeiro	COFRADÍA PESCADORES DE CELEIRO	1988	Edificio de servizos múltiples náutico-pesqueiros	Concesión administrativa	14/9/88	22/9/23
Viveiro-Celeiro	GRUPO UNITARIO DE INTEGRACIÓN ADMINISTRATIVA, SA	1999	Instalacións e subministración de gasóleo e aceites a barcos	Concesión administrativa	26/7/99	30/7/29
Viveiro-Celeiro	PUERTO DE CELEIRO, S.A	1997	Lonxa climatizada e informatizada	Concesión administrativa	3/6/97	18/6/27
Viveiro-Celeiro	SERVICIOS LOGÍSTICOS DE CELEIRO, A.I.E.	1999	Construción de departamentos para armadores e outras actividades loxísticas, estratéxicas e complementarias da actividade pesqueira	Concesión administrativa	12/7/99	15/7/29
Viveiro-Celeiro	PUERTO DE CELEIRO, S.A	1999	Planta de coxeración de 3.300 KW a gasoil	Concesión administrativa	3/11/99	18/6/27
Viveiro-Celeiro	PUERTO DE CELEIRO, S.A	2002	Construción dunha nave para cámaras frigoríficas	Concesión administrativa	29/11/02	18/6/27
Viveiro-Celeiro	SANTOS RODRÍGUEZ, JOSÉ MARIA	1921	Construción duns almacéns para produtos da industria de salgadura de pescados	Concesión administrativa	27/11/21	15/12/22
Viveiro-Celeiro	VARADEROS DE CILLERO, S.L	1986	Rampla-varadoiro para buques de ata 500 toneladas e edificios anexos para taller e oficina	Concesión administrativa	26/2/86	15/12/22
Viveiro-Celeiro	CONCELLO DE VIVEIRO	1975	Instalación de parte da rede de sumidoiros de Cillero e vertido de augas residuais ao mar	Concesión administrativa	16/9/75	15/12/22
Viveiro-Celeiro	REPSOL COMERCIAL DE P.P., S.A.	1982	Modificación destinada a instalacións de subministración de gasóleo a buques	Concesión administrativa	6/7/82	13/3/20
Viveiro-Celeiro	TRAVIESO DÍAZ, BEATRIZ	1960	Construción dun edificio comercial de planta baixa	Concesión administrativa	30/1/60	15/12/22
Viveiro-Celeiro	COFRADÍA PESCADORES DE CELEIRO	1932	Edificio destinado ás dependencias da Confraría de Pescadores de Celeiro	Concesión administrativa	25/2/32	15/12/22
Viveiro-Celeiro	LUCUS MARKET, S.L.	1991	Ocupación de terreos do DPP con destino a centro comercial	Concesión administrativa	16/4/91	2/6/21
Viveiro-Celeiro	BEGASA	2001	Ocupación de C.T., canalización e liña eléctrica	Concesión administrativa	28/8/01	12/9/21
Viveiro-Celeiro	TALLERES CILLERO, S.A.L	2012	Prórroga e reunificación das concesións 14-07-96-C-1 e 14-07-98-C-1 con destino a taller de construción e reparación de buques	Concesión administrativa	19/9/12	30/10/26
Viveiro-Celeiro	BEGASA	2012	Instalación dunha liña de media tensión soterrada na Rúa do Porto	Concesión administrativa	18/2/13	21/2/23



&lt;&lt; Vén da páxina anterior

PORTO / EN VIGOR ATA	SUMA TOTAL DE M <sup>2</sup>	PORTO / EN VIGOR ATA	SUMA TOTAL DE M <sup>2</sup>	PORTO / EN VIGOR ATA	SUMA TOTAL DE M <sup>2</sup>	PORTO / EN VIGOR ATA	SUMA TOTAL DE M <sup>2</sup>	PORTO / EN VIGOR ATA	SUMA TOTAL DE M <sup>2</sup>
<b>Meloxo</b>	<b>3.309,35</b>	<b>Cangas</b>	<b>2.330,13</b>	<b>Lorbé</b>	<b>1.765,42</b>	<b>Fisterra</b>	<b>1.263,01</b>	2017	192
2007	60	2017	28	2023	139	2022	1.263	2018	10
2017	302	2018	318	2026	1.626	<b>Testal</b>	<b>1.076,07</b>	2021	355
2019	140	2020	860	<b>O Son</b>	<b>1.729,97</b>	2023	1.076	2036	80
2022	1.016	2027	288	2020	734	<b>Camariñas</b>	<b>1.046,22</b>	<b>O Barqueiro</b>	<b>713,63</b>
2027	788	2028	110	2028	171	2022	891	2022	212
2028	524	2035	727	2037	825	2030	155	2023	25
2029	479	<b>Vilanova de Arousa</b>	<b>2.276,96</b>	<b>Portosín</b>	<b>1.702,71</b>	<b>A Guarda</b>	<b>970,97</b>	2034	477
<b>Cariño</b>	<b>3.219,1</b>	2020	876	2021	327	2019	450	<b>Combarro</b>	<b>695,28</b>
2020	996	2021	254	2029	1.190	2033	521	2028	443
2021	738	2031	187	2030	186	<b>Betanzos</b>	<b>840</b>	2030	252
2022	392	2032	412	<b>Portocubelo</b>	<b>1.696,4</b>	2024	126	<b>Campelo</b>	<b>691,52</b>
2024	3	2033	206	2021	1.014	2025	714	2024	692
2027	352	2038	341	2023	81	<b>Arcade</b>	<b>784,68</b>	<b>Espasante</b>	<b>448,75</b>
2028	371	<b>Canido</b>	<b>2.237,75</b>	2025	267	2020	731	2021	148
2035	367	2021	1.226	2026	334	2028	54	2030	301
<b>Malpica</b>	<b>3.158,95</b>	2022	902	<b>Corcubión</b>	<b>1.549,67</b>	<b>Moaña</b>	<b>743,72</b>	<b>Maniños (Barallobre)</b>	<b>420,99</b>
2020	2.377	2027	109	2022	442	2016	77	2023	421
2025	209	<b>Muxía</b>	<b>1.944,82</b>	2030	1.108	2018	12	<b>Camelle</b>	<b>409,79</b>
2028	573	2016	400	<b>Cesantes</b>	<b>1.325,27</b>	2022	384	2021	280
<b>Escarabote</b>	<b>2.834</b>	2021	61	2018	83	2027	159	2029	130
2022	2.834	2022	1.001	2019	370	2029	112	<b>Carril</b>	<b>405,79</b>
<b>Portonovo</b>	<b>2.604,94</b>	2026	484	2022	787	<b>Ares</b>	<b>736,25</b>	2022	406
2021	114	<b>Muros</b>	<b>1.875,13</b>	2027	85	2030	736	<b>Ortigueira</b>	<b>372,2</b>
2022	942	2022	1.017	<b>Cee</b>	<b>1.308,65</b>	<b>Laxe</b>	<b>720,68</b>	2023	372
2033	1.549	2025	441	2028	1.309	2016	84	<b>Aldán</b>	<b>269,24</b>
		2032	417					2020	269
								<b>TOTAL XERAL</b>	<b>338.798,7</b>

## 5.2. DELIMITACIÓN DE ESPAZOS E USOS PORTUARIOS

Ao peche do exercicio 2019, Portos de Galicia ten aprobados 43 documentos de Delimitación de Espazos e Usos Portuarios, dos que 8 foron aprobados ao longo do 2019. Ademais, 3 atópanse en tramitación e 11 en fase de redacción. Estes documentos regulan a planificación do solo dun total de 72 portos, o que supón o 60% das 122 instalacións totais xestionadas pola Xunta de Galicia.

### ESTADO DA PLANIFICACIÓN PORTUARIA DE PORTOS DE GALICIA

PORTO	DOC	DATA REDACCIÓN	DOG APROBADO
Noia-Testal-A Barquiña	DEUP	11/2012	24/5/16
Viveiro-Celeiro	DEUP	7/2012	24/5/16
Camariñas	DEUP	10/2014	24/5/16
O Freixo	DEUP	10/2014	24/5/16
Cabo de Cruz, Bodión, Ancados e Escarabote	DEUP	10/2015	25/5/16
A Illa	DEUP	10/2012	12/1/16
Canido	DEUP	2/2014	18/9/15
Porto do Son	DEUP	11/2012	18/9/15
Moaña	DEUP	12/2012	16/1/15
Vilaxoán	DEUP	11/2012	16/1/15
Cambados	DEUP	12/2011	13/8/14
Brens-Cee	DEUP	5/2012	10/4/14
O Grove	DEUP	10/2012	26/9/13
Cariño	PUEP	5/2006	10/8/11
Vilanova	PUEP	1/2007	7/4/09
Portonovo	PUEP	3/2006	7/4/09
Foz	PUEP	5/2006	11/11/08
Ribadeo	PUEP	3/2006	11/11/08
Meloxo	PUEP	7/2003	16/12/04
Rianxo	PUEP	5/2003	6/10/04

PORTO	DOC	DATA REDACCIÓN	DOG APROBADO
Sanxenxo	PUEP	7/2002	23/2/04
Rianxo	DEUP	12/2011	26/9/13
Ares	DEUP	12/2011	21/6/13
Fisterra	DEUP	12/2011	12/11/12
Pontedeume	DEUP	7/2011	27/9/12
Combarro	DEUP	6/2011	27/9/12
Baiona	DEUP	4/2002	19/12/02
Sada-Fontán	DEUP	3/2002	30/9/02
Portosín-Boa	DEUP	7/2015	13/9/16
Lorbé	DEUP	12/2015	13/9/16
Muros	DEUP	10/2014	5/10/17
Cangas	DEUP	4/2016	2/3/18
Bueu-Beluso	DEUP	4/2016	5/10/17
Panxón	DEUP	4/2016	5/10/17
A Guarda-A Pasaxe	DEUP	4/2016	31/1/18
A Pobra do Caramiñal	DEUP	10/2015	12/4/19
Aldán	DEUP	12/2017	12/4/19
Laxe	DEUP	1/2019	12/4/19
Malpica-Barizo	DEUP	12/2017	12/4/19
Corme-Santa Mariña de Ponteceso	DEUP	12/2017	12/4/19
Aguíño-Castiñeiras-Ameixa	DEUP	12/2017	12/4/19

PORTO	DOC	DATA REDACCIÓN	DOG APROBADO
Burela	DEUP	7/2017	12/4/19
Cedeira	DEUP	10/2018	7/10/19
Muxía	DEUP	12/2014	
Maniños-Barallobre	DEUP	En tramitación	
Ribeira	DEUP	En tramitación	
San Cibrao	DEUP	En redacción	
O Vicedo	DEUP	En redacción	
Ortigueira-Espasante	DEUP	En redacción	
Mugardos-O Seixo	DEUP	En redacción	
Betanzos	DEUP	En redacción	
Caión	DEUP	En redacción	
Corcubión	DEUP	En redacción	
Portocubelo-O Pindo	DEUP	En redacción	
Pedras Negras	DEUP	En redacción	
Pontevedra	DEUP	En redacción	
Meira-Domaio	DEUP	En redacción	

### 5.3. PLANS ESPECIAIS DE ORDENACIÓN PORTUARIA

Ao peche do exercicio 2019, cóntanse 3 Plans Especiais de Usos Portuarios en vigor e 6 en tramitación.

#### PLANS ESPECIAIS DE ORDENACIÓN PORTUARIA DE PORTOS DE GALICIA

PORTO	DOC	ESTADO	DATA REDACCIÓN	DOG APROBADO
Baiona	PEOP	Aprobado	1/2012	1/6/15
O Grove-A Toxa	PEOP	Aprobado	10/2012	9/4/15
Sanxenxo	PEOP	Aprobado	1/2004	10/5/04
Sada-Fontán	PEOP	En trámite		
Combarro	PEOP	En trámite		
Cambados	PEOP	En trámite		
Ribadeo	PEOP	En trámite		
Canido	PEOP	En trámite		
Foz	PEOP	En trámite		



### 5.4. CONVENIOS

*Resolución de 14 de xuño de 2019 do ente público Portos de Galicia, pola que se fan públicos os convenios de colaboración asinados por este ente público no primeiro cuadrimestre do ano 2019.*

Para os efectos previstos na lei 1/2016, de 18 de xaneiro, de transparencia e bo goberno, acórdase darlles publicidade aos convenios de colaboración asinados no primeiro cuadrimestre do ano 2019 e que se relacionan no anexo a esta resolución.

ANEXO

Asinantes	Obxecto	Data de sinatura	Aportación de Portos de Galicia
Portos de Galicia e a Escola Galega de Administración Pública (EGAP)	Desenvolvemento de actividades de formación, divulgación e investigación	11/01/2019	Non ten
Portos de Galicia e o Concello de Miño	Reparación, conservación e mantemento da area infantil situada no porto de Miño	20/02/2019	Non ten
Portos de Galicia e Concello de Pontecesures	Adenda ao convenio para a actuación de acondicionamento da zona no porto de Pontecesures (Convenio asinado o 17/09/2017)	22/03/2019	Non ten
Portos de Galicia e o Concello de Ribeira	Execución das actuacións de remodelación do paseo das Carolinas e do parque García Bayón no Concello de Ribeira	22/04/2019	479.139,27 €

Santiago de Compostela, 14 XUN, 2019  
 O PRESIDENTE  
  
 José Juan Durán Hermida

*Resolución de 1 de abril de 2020 da entidade pública empresarial Portos de Galicia, pola que se fan públicos os convenios de colaboración asinados por esta entidade pública no segundo e terceiro cuadrimestre do ano 2019.*

Para os efectos previstos na lei 1/2016, de 18 de xaneiro, de transparencia e bo goberno, acórdase darlles publicidade aos convenios de colaboración asinados no segundo e terceiro cuadrimestre do ano 2019 e que se relacionan no anexo a esta resolución.

ANEXO

Asinantes	Obxecto	Data de sinatura	Aportación de Portos de Galicia
Portos de Galicia e o Concello de Noia	Execución das actuacións "Pavimentación do carril de acceso ao aparcadoiro (Ecoparking Paseo marítimo)" e para o mantemento e conservación global do paseo marítimo no DPP de Noia	08/05/2019	48.103,55 €
Portos de Galicia e o Concello de Noia	Protocolo para a definición de actuacións para a pavimentación da explanada do porto de Noia (suma extensión de aproximadamente sete mil cincocentos metros cadrados da zona de Labarta)	20/05/2019	Non ten
Portos de Galicia e a Federación Galega pola Cultura Marítima e Fluvial	Celebración do XIV Encontro de embarcacións tradicionais de Galicia no porto de A Gama	23/05/2019	Non ten
Portos de Galicia e a Fundación da Universidade de A Coruña	Actividades de cooperación	16/09/2019	2.260,4 €
Portos de Galicia e o Concello de Moaña	Execución do proceso de Finalización do paseo marítimo de Domos en DPP de Domos en Moaña	18/09/2019	Non ten
Portos de Galicia e a Fundación da Universidade de A Coruña	Adenda ao convenio para actividades de cooperación (Convenio asinado o 16/09/2019)	11/12/2019	1.603,28 €
Portos de Galicia e a Fundación Empresa - Universidade de A Coruña (FEUGA)	Actividades de cooperación	12/12/2019	142.849,92 €

Santiago de Compostela.

## 6. Obxectivos 2020

- Dotar ao ente de contratos de servizos xerais de mantemento portuario que dinamicen as actuacións reiterativas de mantemento e conservación.
- Dinamización na resposta en actuacións de emerxencia.
- Planificación de proxectos de obras e estudos ambientais a longo prazo que recollan as necesidades do sector marítimo.

- Impulso á contratación de infraestruturas.
- Impulso aos documentos de ordenación do solo portuario.
- Revisión da compatibilidade de actividades en terreo portuario.
- Mellora de procedementos administrativos e redución de prazos cara ao administrado.

- Implantación de ferramentas de xestión en aras da eficiencia:
  - Ferramenta colaborativa interna para a mellora da produtividade.
  - Ferramenta de xestión de amarres e atraques: Puntal.





Praza de Europa 5A - 6º (Polígono das Fontiñas)  
Santiago de Compostela. 15707 A Coruña

Teléfono: 881 950 095

[www.portosdegalicia.gal](http://www.portosdegalicia.gal)