



PORTOS  
DE  
GALICIA

MEMORIA

20

20

# MEMORIA

# 2020

<b>1. PRESENTACIÓN</b>	<b>4</b>	<b>3. ESTADOS FINANCEIROS</b>	<b>36</b>	<b>3.8. OUTRA INFORMACIÓN DA MEMORIA</b>	<b>50</b>
1.1. INTRODUCCIÓN AO SISTEMA PORTUARIO GALEGO	4	3.1. COMENTARIO AOS ESTADOS FINANCEIROS DO EXERCICIO 2020	36	3.8.1. CONTRATACIÓN ADMINISTRATIVA	50
1.2. MEMBROS DO CONSELLO REITOR DE PORTOS DE GALICIA	14	3.2. CONTA DO RESULTADO ECONÓMICO PATRIMONIAL	38	3.8.2. PERSOAL PORTOS DE GALICIA	51
1.3. INFORME ANUAL 2020 DA PRESIDENTA DE PORTOS DE GALICIA	16	3.3. BALANCE DE SITUACIÓN A 31 DE DECEMBRO DE 2020 (E 2019)	38	<b>4. BALANCE DE EXECUCIÓN DE OBRA PÚBLICA</b>	<b>52</b>
<b>2. RESUMO ANUAL DA ACTIVIDADE PORTUARIA</b>	<b>18</b>	3.4. CADRO DE FINANCIAMENTO DOS EXERCICIOS 2019 E 2020	40	4.1. OBRAS PORTUARIAS	53
2.1. MERCADORÍAS	18	3.4.1. ESTADO DE ORIXE E APLICACIÓN DE FONDOS	40	4.2. INVESTIMENTOS MENORES MÁIS SIGNIFICATIVOS	70
2.2. PESCA FRESCA	24	3.4.2. VARIACIÓN DO CAPITAL CIRCULANTE	41	<b>5. BALANCE DE PLANIFICACIÓN E EXPLOTACIÓN PORTUARIA</b>	<b>80</b>
2.3. NÁUTICA DE RECREO	28	3.4.3. CORRECCIÓNS AO RESULTADO DO EXERCICIO	41	5.1. CONCESIÓNS	81
2.3.1. PRAZAS DE AMARRE	28	3.5. ESTADO DE LIQUIDACIÓN DO ORZAMENTO	42	5.2. DELIMITACIÓN DE ESPAZOS E USOS PORTUARIOS	110
2.3.2. TRÁNSITOS	32	3.6. EXECUCIÓN DO ORZAMENTO DE INGRESOS CORRENTES	44	5.3. PLANS ESPECIAIS DE ORDENACIÓN PORTUARIA	111
2.4. PASAXE	33	3.7. RESULTADO ORZAMENTARIO	48	5.4. CONVENIOS PORTOS DE GALICIA	113
2.5. CIFRAS	34			<b>6. OBXECTIVOS 2021</b>	<b>114</b>

# 1. PRESENTACIÓN

← INICIO

1.1. INTRODUCCIÓN AO SISTEMA PORTUARIO GALEGO  
1.2. MEMBROS DO CONSELLO REITOR DE PORTOS DE GALICIA  
1.3. INFORME ANUAL 2020 DA PRESIDENTA DE PORTOS DE GALICIA

## 1.1. INTRODUCCIÓN AO SISTEMA PORTUARIO GALEGO

### O sistema portuario galego

Ao longo dos seus 1.720 quilómetros de costa, a nosa Comunidade Autónoma conta con 128 portos. Deles, a Xunta de Galicia, a través do ente público Portos de Galicia, da Consellería do Mar, xestiona directamente 122. Os outros 6, de maior dimensión e de interese xeral do Estado, dependen do Ministerio de Fomento e son xestionados por cinco Autoridades Portuarias: Vigo, Marín, Vilagarcía, A Coruña e Ferrol-San Cibrao.

### Portos de Galicia

O ente público Portos de Galicia, dotado de personalidade xurídica e patrimonio propio, ten encomendadas as competencias de planificación, construción, explotación, conservación e mellora dos 122 portos dependentes da Xunta de Galicia.

### Organización territorial

O gran número de portos e a súa distribución xeográfica é a razón pola que a organización territorial de Portos de Galicia está artellada en catro centros de traballo:

- **Servizos Centrais**, emprazados en Santiago de Compostela.
- **Zona Norte**: xestiona 21 portos desde Ribadeo ata Redes (Ares).
- **Zona Centro**: xestiona 50 portos desde Mugardos ata Rianxo.
- **Zona Sur**: xestiona 41 portos desde Pontecesures ata Tui.

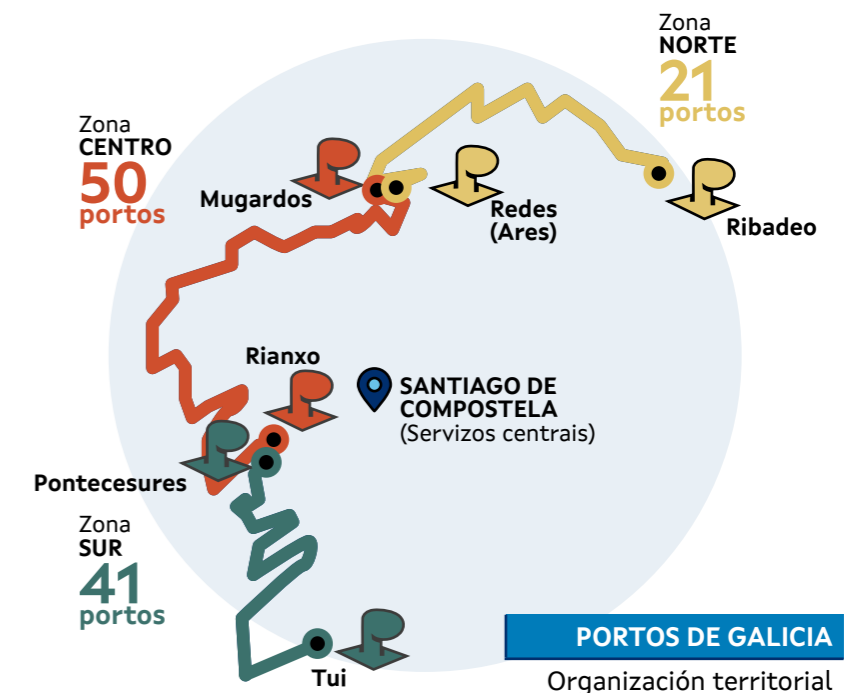
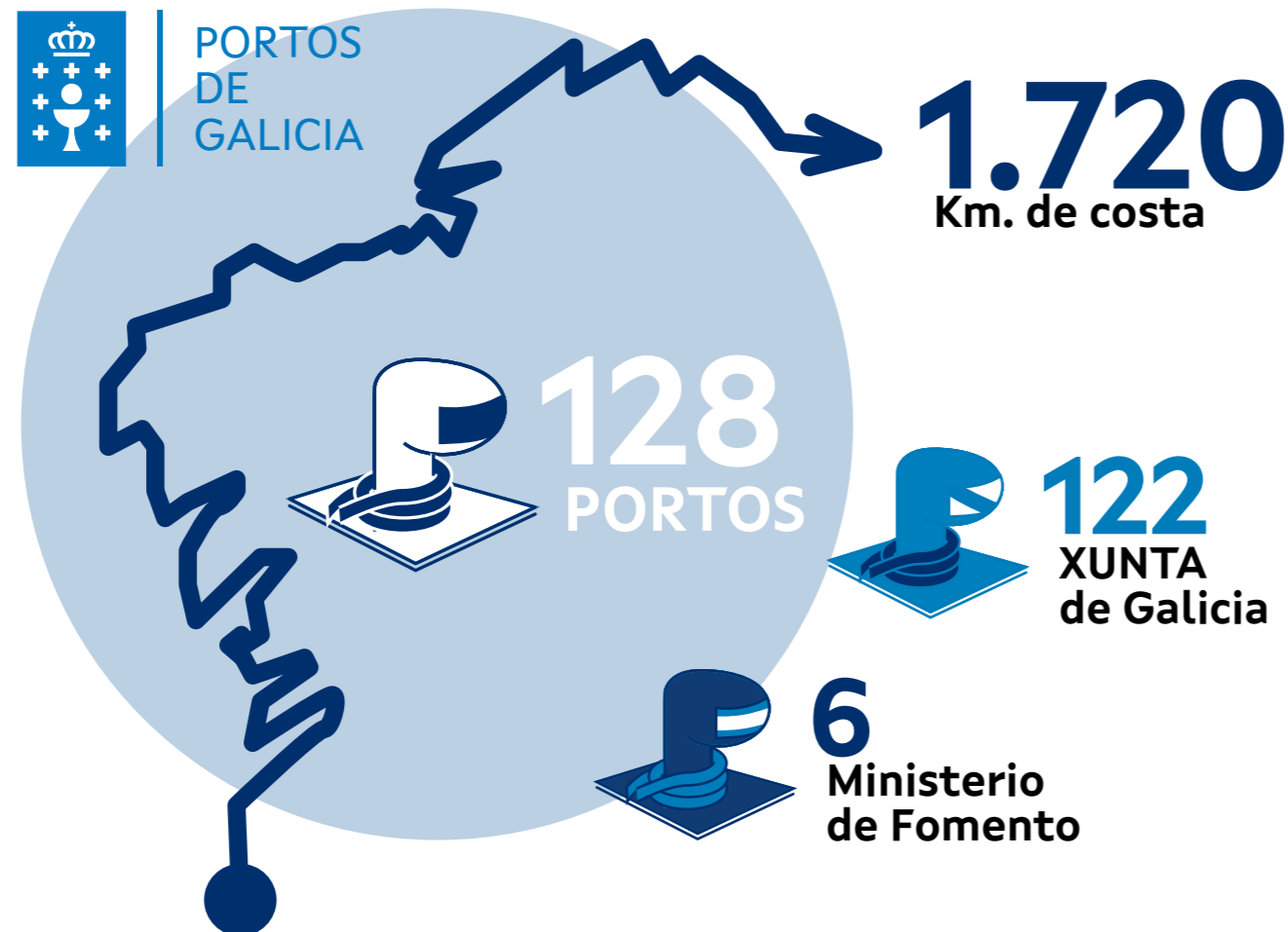

### Actividades e datos relevantes

Nas instalacións portuarias de Galicia conviven diversos tipos de actividades:

- As relacionadas coa pesca e o marisqueo.
- As comerciais, coa carga e descarga de diversas mercadorías (pasta de papel, dunita, madeira, tñidos conxelados...) a través de oito portos: Ribadeo, Burela, Celeiro, Cariño, Cee, Ribeira e A Pobra.
- As náutico-deportivas. Estas, en crecente demanda, supoñen na actualidade un catalizador para o sector turístico en Galicia e, por conseguinte, un importante dinamizador económico.
- As de pasaxe. Focalizadas en grande medida na provincia de Pontevedra, onde se localizan as únicas liñas regulares de tráfico de pasaxeiros, ademais das recreativas de maior afluencia de usuarios. Tamén se rexistra de xeito puntual nalgúns portos da costa da Coruña e Lugo.



PORTOS DE GALICIA

### Infraestruturas dispoñibles

**122**  
instalacións

**16**  
quilómetros de diques de abrigo

**31**  
quilómetros de peiraos cun calado máximo de 9 metros

**10.400**  
prazas de amarre para embarcacións deportivas

**14.373**  
prazas de amarre en pantaláns segundo a seguinte táboa:

PRAZAS DE AMARRE EN PANTALÁN	
<b>A Coruña</b>	<b>6.734</b>
Costa da Morte	702
Ortegal	256
Ría A Coruña - Betanzos	1.919
Ría de Arousa	2.024
Ría de Ferrol	252
Ría de Muros - Noia	1.581
<b>Lugo</b>	<b>1.399</b>
Mar Cantábrico	1.399
<b>Pontevedra</b>	<b>6.240</b>
Ría de Arousa	1.943
Ría de Pontevedra	1.737
Ría de Vigo	2.463
Río Miño	97
<b>TOTAL XERAL</b>	<b>14.373</b>

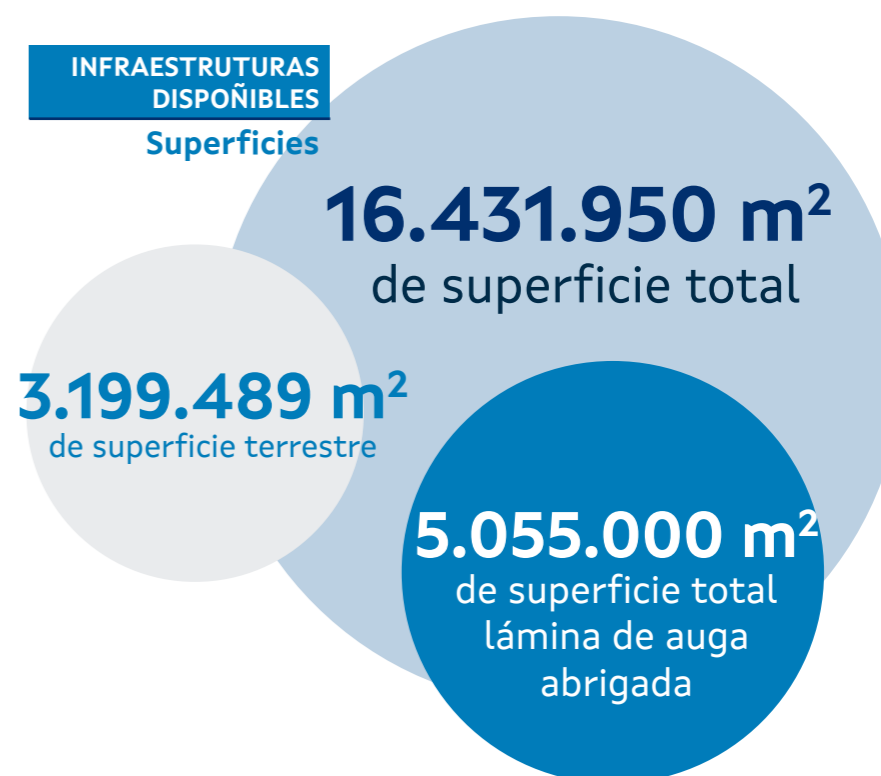
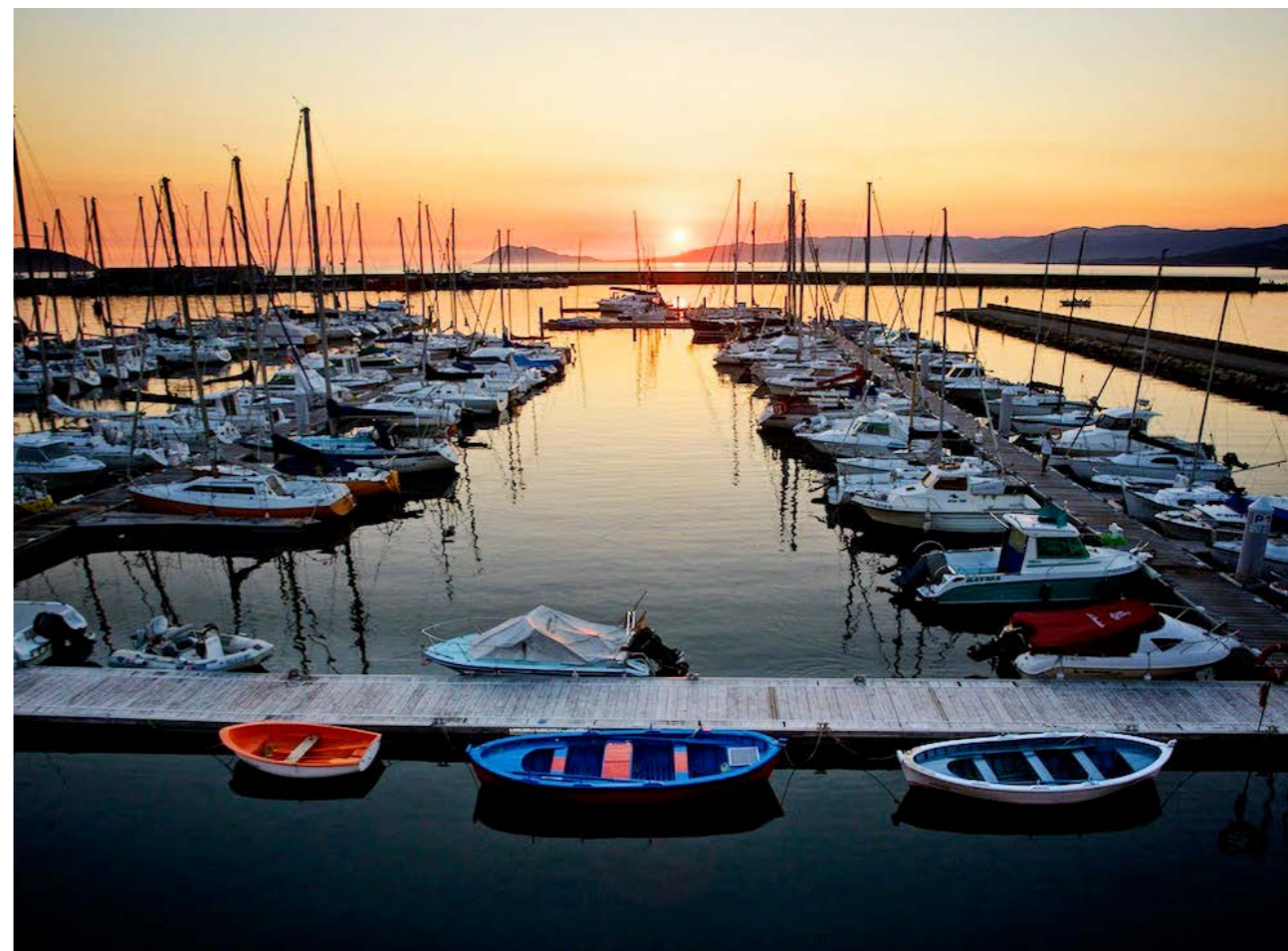



# PORTOS DE GALICIA

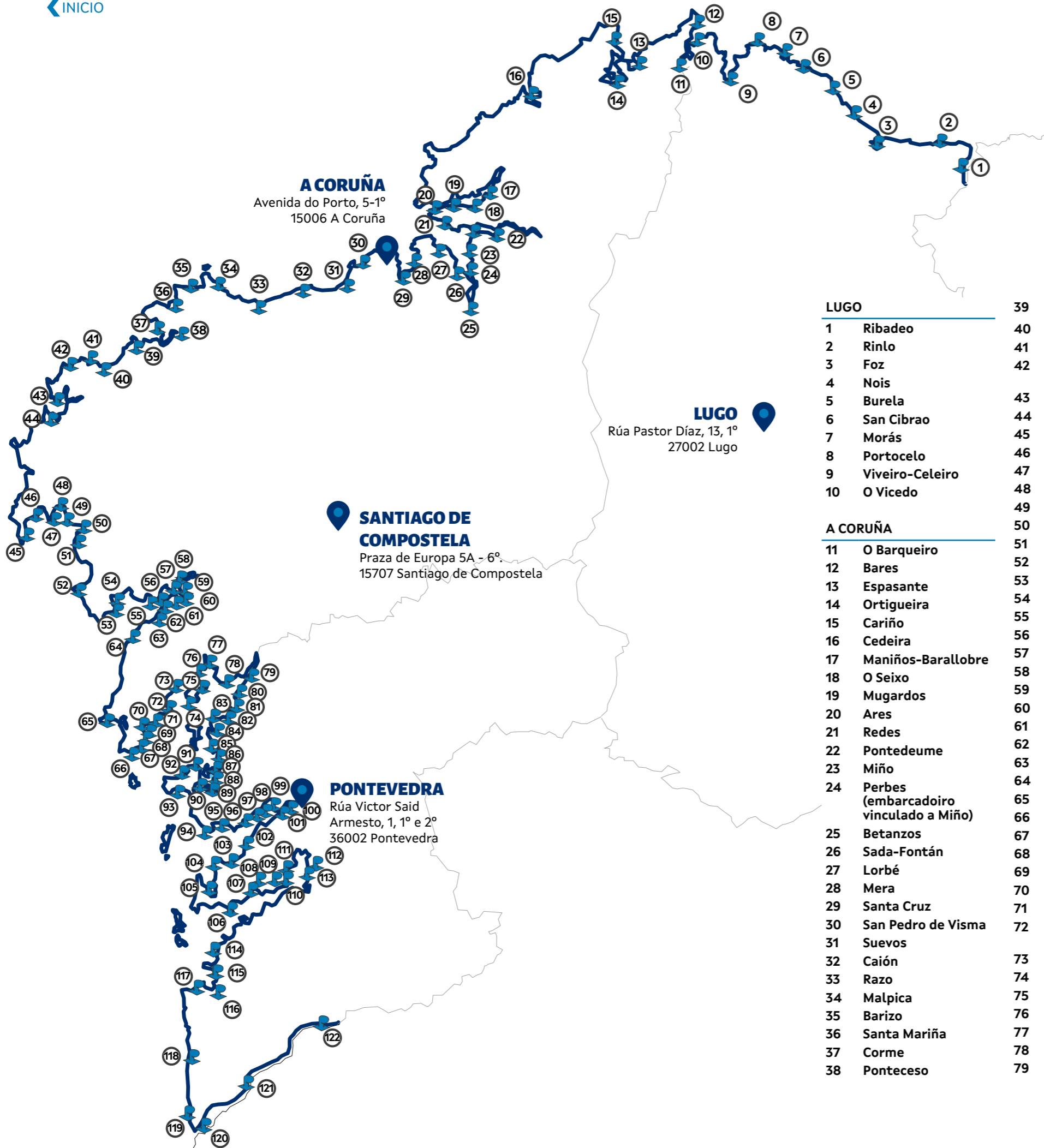

## LUGO

- 1 Ribadeo
- 2 Rinlo
- 3 Foz
- 4 Nois
- 5 Burela
- 6 San Cibrao
- 7 Morás
- 8 Portocelo
- 9 Viveiro-Celeiro
- 10 O Vicedo

## A CORUÑA

- 11 O Barqueiro
- 12 Bares
- 13 Espasante
- 14 Ortigueira
- 15 Cariño
- 16 Cedeira
- 17 Maniños-Barallobre
- 18 O Seixo
- 19 Mugardos
- 20 Ares
- 21 Redes
- 22 Pontedeume
- 23 Miño
- 24 Perbes (embarcadoiro vinculado a Miño)
- 25 Betanzos
- 26 Sada-Fontán
- 27 Lorbé
- 28 Mera
- 29 Santa Cruz
- 30 San Pedro de Visma
- 31 Suevos
- 32 Caión
- 33 Razo
- 34 Malpica
- 35 Barizo
- 36 Santa Mariña
- 37 Corme
- 38 Ponteceso

## Laxe

- 39 Laxe
- 40 Camelle
- 41 Arou
- 42 Santa Mariña de Camariñas
- 43 Camariñas
- 44 Muxía
- 45 Fisterra
- 46 Sardiñeiro
- 47 Quenxe
- 48 Corcubión
- 49 Cee
- 50 O Ézaro
- 51 O Pindo
- 52 Portocubelo
- 53 Os Muíños
- 54 Muros
- 55 Esteiro
- 56 A Barquiña
- 57 O Conchido
- 58 A Barquiña
- 59 O Freixo
- 60 Noia
- 61 Testal
- 62 Boa
- 63 Portosín
- 64 Porto do Son
- 65 Corrubedo
- 66 Aguiño
- 67 Castiñeiras
- 68 A Ameixida
- 69 Insuela
- 70 Ribeira
- 71 Palmeira
- 72 A Pobra do Caramiñal
- 73 Escarabote
- 74 Cabo de Cruz
- 75 Ancados
- 76 Bodión
- 77 Taragoña-O Porto
- 78 Rianxo
- 79 Rañó

## PONTEVEDRA

- 80 Pontecesures
- 81 Carril
- 82 Vilaxoán
- 83 As Sinas
- 84 Vilanova de Arousa
- 85 San Miguel de Deiro
- 86 O Cabodeiro (illa de Arousa)
- 87 O Xufre-A Illa
- 88 O Campo (illa de Arousa)
- 89 Cambados-Tragove
- 90 A Toxa
- 91 O Grove
- 92 Meloxo
- 93 Pedras Negras
- 94 Portonovo
- 95 Sanxenxo
- 96 Raxó
- 97 O Covelo
- 98 Combarro
- 99 Campelo
- 100 Pontevedra (Club Naval)
- 101 As Corbaceiras
- 80 Pontecesures
- 81 Carril
- 82 Vilaxoán
- 83 As Sinas
- 84 Vilanova de Arousa
- 85 San Miguel de Deiro
- 86 O Cabodeiro (illa de Arousa)
- 87 O Xufre-A Illa
- 88 O Campo (illa de Arousa)
- 89 Cambados-Tragove
- 90 A Toxa
- 91 O Grove
- 92 Meloxo
- 93 Pedras Negras
- 94 Portonovo
- 95 Sanxenxo

## Raxó

- 96 Raxó
- 97 O Covelo
- 98 Combarro
- 99 Campelo
- 100 Pontevedra (Club Naval)
- 101 As Corbaceiras
- 102 Aguetes
- 103 Bueu
- 104 Beluso
- 105 Aldán
- 106 Cangas
- 107 Moaña
- 108 Meira
- 109 Domaio
- 110 San Adrián de Cobres
- 111 Santa Cristina de Cobres
- 112 Arcade
- 113 Cesantes
- 114 Canido
- 115 Panxón
- 116 Santa Marta de Baiona
- 117 Baiona
- 118 Santa María de Oia
- 119 A Guarda
- 120 A Pasaxe
- 121 Goián
- 122 Tui

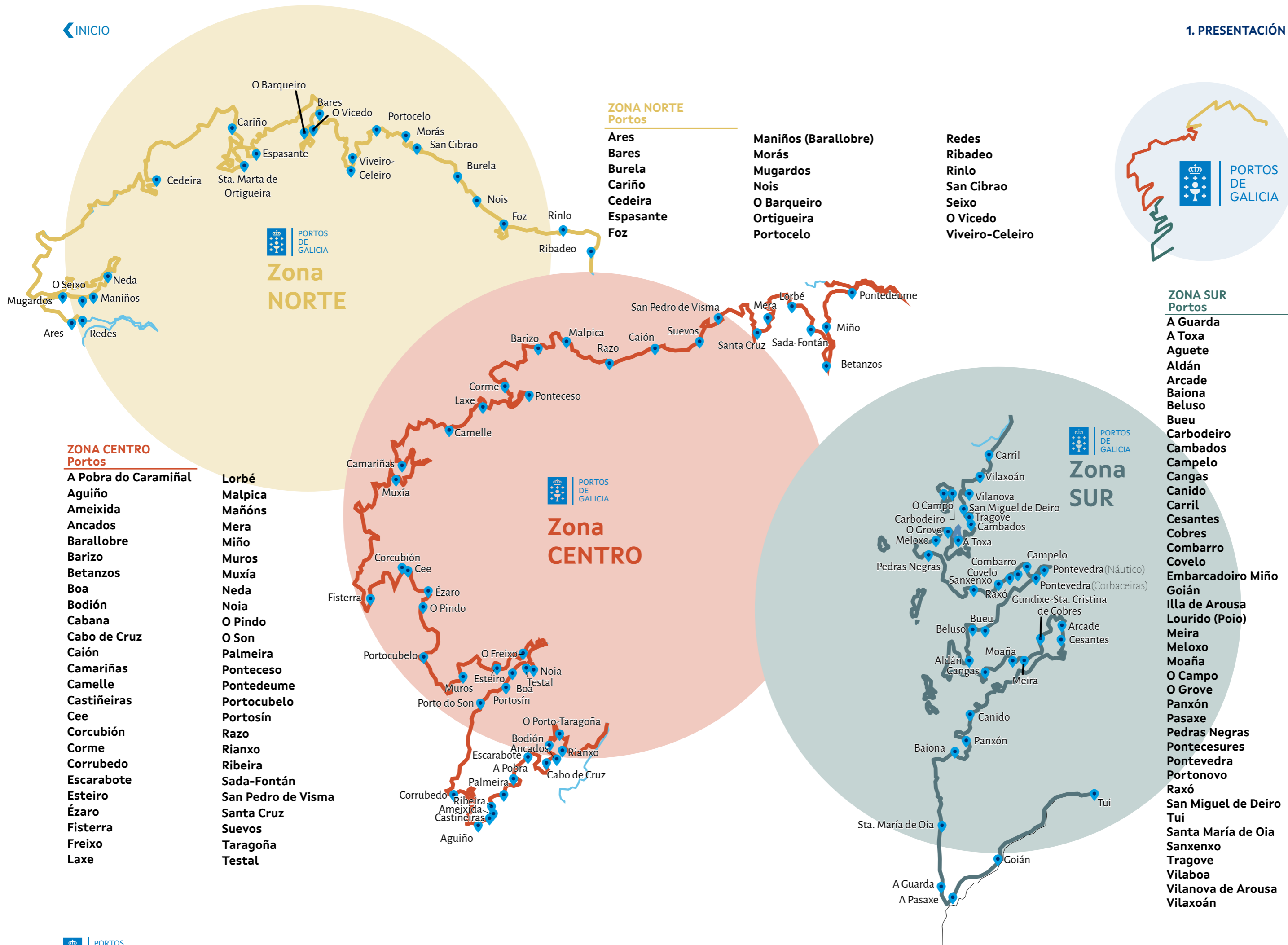



## CONFRARIAS DE PESCADORES



- |   |                                      |   |
|---|--------------------------------------|---|
| 1 Santa María do Campo de Ribadeo                   | 25 Virxe do Monte de Camariñas       | 46 San Martiño do Grove                                   |
| 2 Foz   | 26 Virxe da Barca en Muxía           | 47 San Roque de Portonovo                                 |
| 3 Burela  | 27 Nosa Señora das Areas de Fisterra | 48 San Roque de Sanxenxo                                  |
| 4 San Cibrao-Cervo                                  | 28 Virxe do Carme de Corcubión       | 49 San Gregorio de Raxó                                   |
| 5 Santiago Apóstolo de Celeiro                      | 29 O Pindo                           | 50 San Telmo de Pontevedra                                |
| 6 O Vicedo  | 30 Lira-Carnota                      | 51 San Andrés de Lourizán                                 |
| 7 Barqueiro-Bares                                   | 31 Muros                             | 52 Santa María do porto de Marín                          |
| 8 Espasante   | 32 San Bartolomeu de Noia            | 53 San Martín de Bueu                                     |
| 9 Nosa Señora do Carme de Cariño                    | 33 San Andrés de Portosín            | 54 San Cibrao de Aldán                                    |
| 10 Cedeira  | 34 San Telmo de Porto do Son         | 55 San Xosé de Cangas                                     |
| 11 San Telmo de Mugar dos                           | 35 Carreira e Aguiño                 | 56 San Martín de Moaña                                    |
| 12 Confraría de pescadores e mariscadores de Ferrol | 36 San Pedro de Ribeira              | 57 Pedra da Oliveira de Vilaboa                           |
| 13 Santiago Apóstolo de Barallobre                  | 37 Palmeira                          | 58 Virxe do Carme de Arcade                               |
| 14 Ares e San Vicente de Redes                      | 38 A Pobra do Caramiñal              | 59 Confraría Sindical de Pescadores San Xoán de Redondela |
| 15 Virxe do Carme de Pontedeume                     | 39 Virxe do Carme de Rianxo          | 60 San Francisco de Vigo                                  |
| 16 Miño   | 40 Virxe do Carme de Cabo de Cruz    | 61 A Anunciada de Baiona                                  |
| 17 Sada   | 41 Santiago Apóstolo de Carril       | 62 Santa Tegra da Guarda                                  |
| 18 Lorbé  | 42 Virxe do Rosario de Vilaxoán      |   |
| 19 Mera   | 43 A Pastoriza Vilanova de Arousa    |   |
| 20 Caión  | 44 San Xulián da Illa de Arousa      |   |
| 21 Malpica  | 45 San Antonio de Cambados           |   |
| 22 Corme  |                                      |   |
| 23 Laxe   |                                      |   |
| 24 Camelle  |                                      |   |



## PORTOS DEPORTIVOS



- |                                    |                               |
|------------------------------------|-------------------------------|
| Pobra do Caramiñal                 | Ribadeo                       |
| Muros                              | Ribeira                       |
| Illa da Toxa                       | Sadamar                       |
| Ares                               | Club Náutico de Sada          |
| Puerto deportivo de Baiona         | Pedras Negras                 |
| Monte Real Club de Yates de Baiona | Nauta Sanxenxo                |
| Boiro                              | Real Club Náutico de Sanxenxo |
| Camariñas                          | Marina Náutica Arousa         |
| Cangas                             | Marina Viveiro                |
| Marina Combarro                    | Cesantes                      |
| Porto deportivo de Moaña           | Escarabote                    |
| Muxía                              | Tui                           |
| Club Naval de Pontevedra           | Bueu                          |
| Portonovo                          | Beluso                        |
| Portosín                           |                               |
| Rianxo                             |                               |



## PORTOS COMERCIAIS

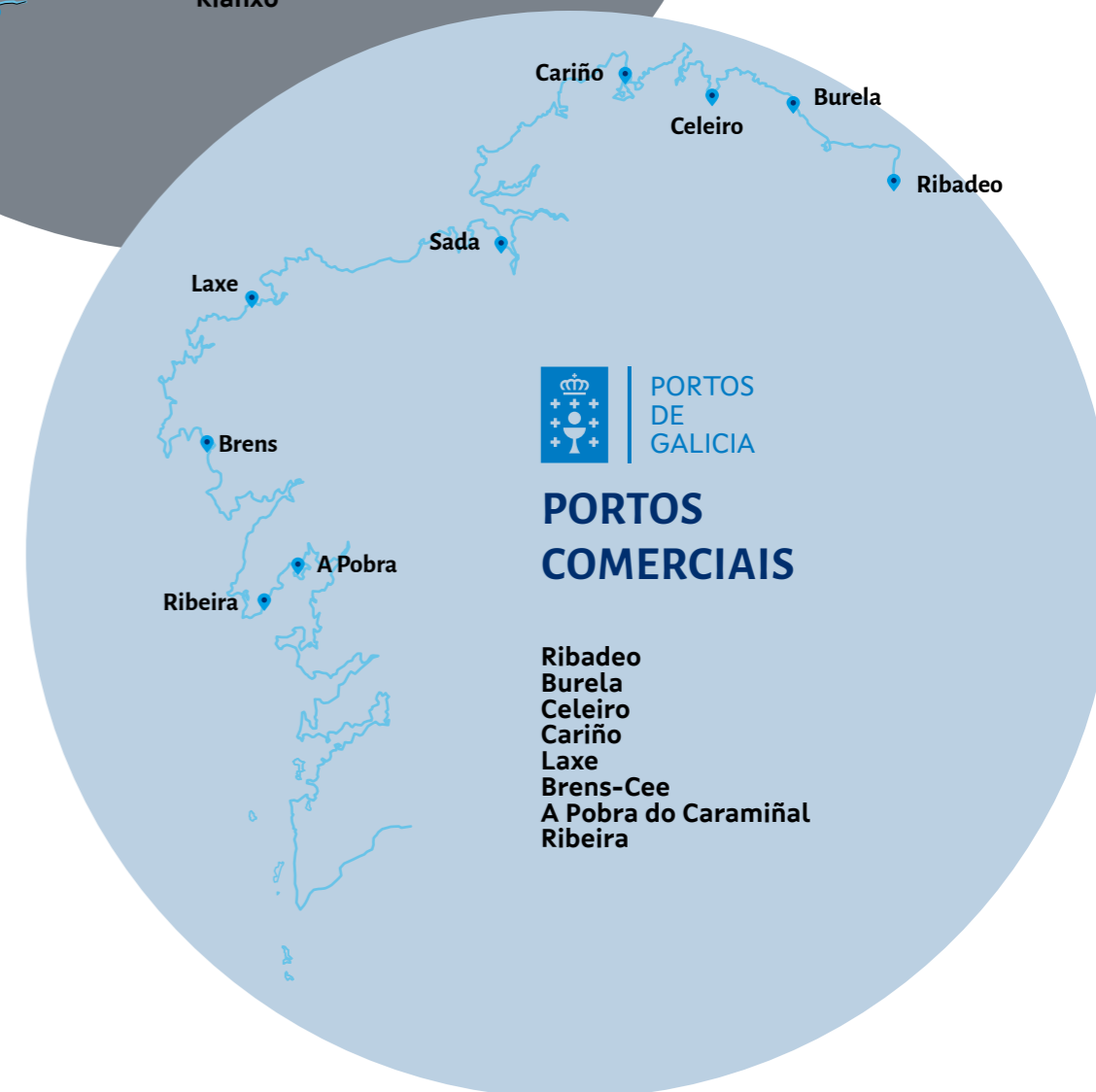

- |                      |
|----------------------|
| Ribadeo              |
| Burela               |
| Celeiro              |
| Cariño               |
| Laxe                 |
| Brens-Cee            |
| A Pobra do Caramiñal |
| Ribeira              |

## 1.2. MEMBROS DO CONSELLO REITOR DE PORTOS DE GALICIA

### PRESIDENTA

**Sra. D<sup>a</sup> Susana Lenguas Gil**  
12/7/19

### DIRECTOR

**S. D. Roi Fernandez Añón**  
11/10/19

### SECRETARIO

**Sr. D. Manuel Bautís Cheda**

### DIRECTORA XERAL DE RELACIÓNS INSTITUCIONAIS E PARLAMENTARIAS DA XUNTA

**Sra. D<sup>a</sup> Blanca García-Señoráns Álvarez**  
31/7/09

### VICEPRESIDENCIA PRIMEIRA E CONSELLERÍA DE ECONOMÍA, EMPRESA E INNOVACIÓN

Directora Xeral de Turismo  
**Sra. D<sup>a</sup> María Nava Castro Domínguez**  
21/2/14

### VICEPRESIDENCIA SEGUNDA E CONSELLERÍA DE ECONOMÍA, EMPRESA E INNOVACIÓN

Secretario xeral técnico  
**Sr. D. Pablo Casal Espido**  
29/11/20

### CONSELLERÍA DO MAR

Secretario xeral técnico  
**Sra. D<sup>a</sup> Silvia Cortiñas Fernández**  
22/9/20  
Directora Xeral de Desenvolvemento pesqueiro  
**Sra. D<sup>a</sup> Susana Rodríguez Carballo**  
31/7/09

### CONSELLERÍA DE INFRAESTRUTURAS E MOBILIDADE

Secretario xeral técnico  
**Sr. D. Joaquín Macho Canales**  
8/2/16  
Director Xeral de Mobilidade  
**Sr. D. Ignacio Maestro Saavedra**  
10/4/17

### Director da Axencia Galega de Infraestruturas

**Sr. D. Francisco Menéndez Iglesias**  
22/9/14

### CONSELLERÍA DE MEDIO AMBIENTE, TERRITORIO E VIVENDA

Directora Xeral de Ordenación do Territorio e Urbanismo  
**Sra. D<sup>a</sup> María Encarnación Rivas Díaz**  
31/7/09

### CÁMARA DE COMERCIO, INDUSTRIA E NAVEGACIÓN DA CORUÑA

**Sr. D. José Antonio Quiroga Lage**  
10/4/17

### CÁMARA DE COMERCIO, INDUSTRIA E NAVEGACION DE PONTEVEDRA

Vicepresidente tercelro  
**Sr. D. Eduardo Barros Pereira**  
10/2/15

### ADMINISTRACIÓNS LOCAIS POLA PROVINCIA DE PONTEVEDRA

**Sr. D. Rafael Louzán Abal**  
16/9/11

### CÁMARA DE COMERCIO, INDUSTRIA E NAVEGACION DE LUGO

Presidente da Confederacion de Empresarios de Lugo  
**Sr. D. Jaime Luis López Vázquez**  
6/3/20

### ADMINISTRACIÓNS LOCAIS POLA PROVINCIA DE LUGO

**Sr. D. Antonio Veiga Outeiro**  
18/2/16

### ADMINISTRACIÓNS LOCAIS POLA PROVINCIA DA CORUÑA

**Sr. D. Bernardo Fernández Piñeiro**  
19/11/15

### SECTOR PESQUEIRO PRES. FED. CONFRARÍAS DE PONTEVEDRA

**Sr. D. José Manuel Rosas Otero**  
22/4/15

### SECTOR PESQUEIRO - CORUÑA - SECRETARIO CONFRARÍA PORTO DO SON

**Sr. D. Jesús Longueira Suárez**  
31/7/09

### SECTOR PESQUEIRO - LUGO PATRÓN MAIOR DA CONFRARÍA DE VIVEIRO-CELEIRO

**Sr. D. Domingo Rey Seijas**  
31/7/09

### SECTOR NÁUTICO - DEPORTIVO

**Sr. D. Javier Ruiz de Cortázar Díaz**  
31/7/09

### REPRESENTACIÓN DO PERSOAL DE PORTOS DE GALICIA

**Sr. D. Javier Novoa Casado**  
15/7/15

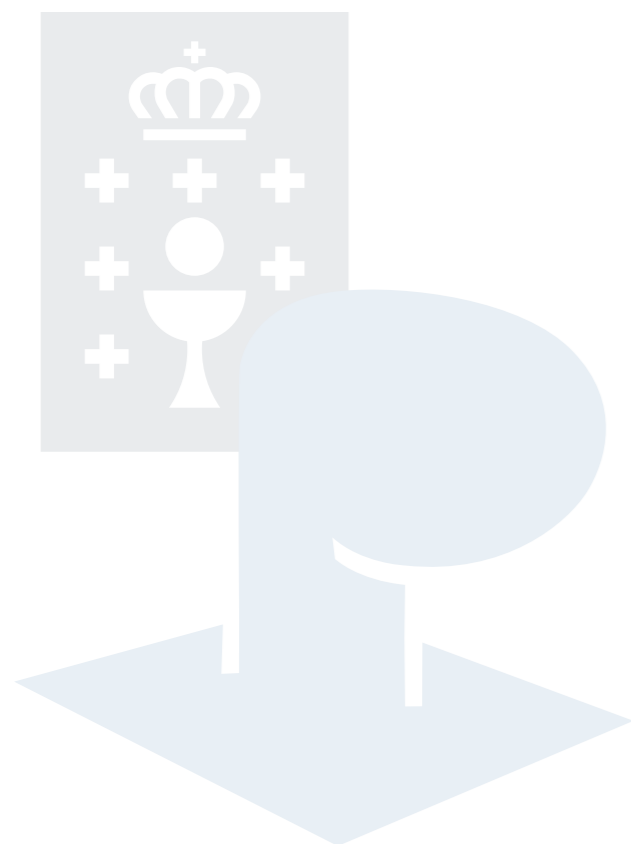



### 1.3. INFORME ANUAL 2020 DA PRESIDENTA DE PORTOS DE GALICIA

Á entidade pública empresarial Portos de Galicia compéttelle o proxecto, construción, conservación, mellora, ordenación, administración e explotación de obras e instalacións, servizos e actividades portuarias, así como a planificación e planeamento do dominio público portuario adscrito.

Neste ano 2020 foi especialmente complexo levar adiante as accións encomendadas, xa que nos vimos envoltos nas restricións como consecuencia da pandemia da Covid-19, unidas á deslocalización dos traballadores e á incerteza dos usuarios portuarios.

Quero facer unha mención especial a aquela facción portuaria que, por ser declarada "esencial" ou polo seu sentido de responsabilidade, fixo posible, non sen dificultade, manter un nivel de servizo axeitado.

Como consecuencia da pandemia, os ingresos portuarios víronse reducidos nunha cifra próxima ao 12% con respecto ao 2019, o que en valor absoluto supuxo dous millóns de euros menos en ingresos.

O maior descenso en valor absoluto produciuse como consecuencia da redución de capturas –da orde dun 2%– e a baixada do prezo de venda das mesmas –un 12% de media–.

O segundo bloque de redución de actividade foi o relativo á caída do transporte de mercadorías e pasaxeiros, reducíndose en 235 mil toneladas as mercadorías cargadas nos nosos portos –

pasamos de case 1,5 millóns de toneladas en 2019 a 1,25 millóns de toneladas en 2020– e baixando drasticamente o transporte de pasaxeiros.

O terceiro descenso notable motivárono as restricións de movemento e a redución de cabidas, que supuxeron case a inexistencia de eventos e outras actividades económicas eventuais, polo que se reduciu drasticamente a utilización privativa do dominio público portuario para isto.

En canto á náutica recreativa, sufriu as consecuencias da pandemia nunha redución de tránsitos do 65%, o que sen dúbida afectou á actividade local derivada deste turismo náutico.

Doutra banda, ante a incerteza xerada polo confinamento, tomáronse medidas de aprazamento na cobranza das taxas portuarias co fin de que a iniciativa privada puidese contar con tesourería para facer fronte a posibles situacións. Tamén deixáronse exentas taxas ao sector da hostalería, duramente castigado polas restricións e o distanciamento social.

Con todo, desde Portos seguimos perseguindo unha maior eficiencia e seguridade para os usuarios das nosas instalacións e, por iso, seguimos coa aposta decidida por mellorar os servizos portuarios, tanto incrementando o gasto en conservación e mantemento –en 2020 gastáronse 1,3 millóns de euros máis que en 2019–, como acometendo novas infraestruturas. Entre estas últimas están



a finalización das obras de atracada de Cabo de Cruz, Illa de Arousa e Portosín; a mellora do abrigo da dársena de Burela e Moaña; as dragaxes de Celeiro e Laxe; as melloras de pavimentos viarios en Sada e A Pobra do Caramiñal e outras moitas actuacións, menores en importe, pero que supoñen melloras significativas para o usuario portuario.

Ademais, neste ano sentamos as bases para a licitación de dous expedientes – por un montante aproximado de cinco millóns de euros– relativos á redacción e tramitación de novos proxectos, estudos ambientais e dragaxes que, sen dúbida, contribuirán notablemente ao desenvolvemento portuario e atenderán a necesidades do sector.

En canto á explotación portuaria, seguimos avanzando na redacción de documentos de planificación, DEUPs e

plans especiais, ademais de tramitar centos de expedientes de autorizacións e concesións, novas ou modificacións, en dominio público portuario.

Mantivemos, por tanto, a follla de ruta que nos marcamos en 2019, buscando e aplicando ferramentas –físicas e/ou dixitais– e medios –humanos e/ou materiais– que nos permitan mellorar a capacidade executiva da entidade e dinamizar as actuacións portuarias, sempre en constante diálogo co sector marítimo pesqueiro, confrarías, asociacións, concesionarios e clubs deportivos, entre outros axentes portuarios, así como cos municipios que nos trasladan as súas inxedanzas e oportunidades de mellora.

Queremos que este enfoque de dinamización fomenta uns portos sostibles e competitivos, e somos conscientes de que os tempos de resposta non son inmediatos, pero temos a certeza de que o traballo feito xa contribúe nunha paulatina mellora dos servizos e xestión portuaria. Neste sentido, quero agradecer sinceramente a implicación do equipo de Portos de Galicia, que participa activamente promovendo accións e iniciativas de mellora para a entidade portuaria involucrándose na consecución dos obxectivos marcados.

**Susana Lenguas Gil**  
Presidenta de Portos de Galicia

## 2. RESUMO ANUAL DA ACTIVIDADE PORTUARIA

### 2.1. MERCADORÍAS

Os portos de titularidade autonómica moveron no ano 2020 un total de 1.251.945 toneladas de mercadorías. Esta cifra supón un descenso en termos netos de preto de 235.610 toneladas respecto ao balance do ano 2019, e porcentualmente supón unha rebaixa do 15,8%.

Os volumes de mercadorías máis importantes corresponderon, respectivamente, aos portos de Cariño, con 501.387 toneladas; Ribadeo, con 452.889 toneladas; e o de Viveiro-Celeiro, con 113.074 toneladas.

En canto ás principais mercadorías descargadas, destaca o mineral de ferro sen aglomerar no porto de Cariño, da que se moveron máis de 497.050 toneladas; a pasta de madeira en Ribadeo, con 408.139 toneladas; o cuarzo no porto de Viveiro-Celeiro, con 113.074 toneladas; e o atún conxelado na Pobra do Caramiñal, con 79.242 toneladas.

MERCADORÍAS (TONELADAS). ANO 2020

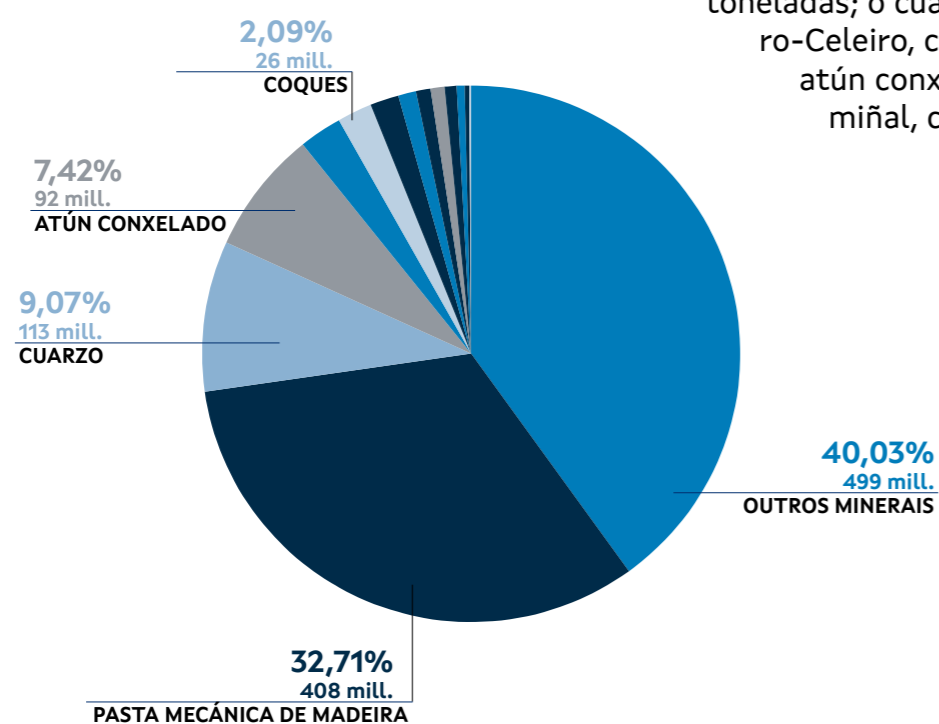

INICIO

2.1. MERCADORÍAS  
2.2. PESCA FRESCA  
2.3. NÁUTICA DE RECREO  
2.3.1. PRAZAS DE AMARRE  
2.3.2. TRÁNSITOS  
2.4. PASAXE  
2.5. CIFRAS

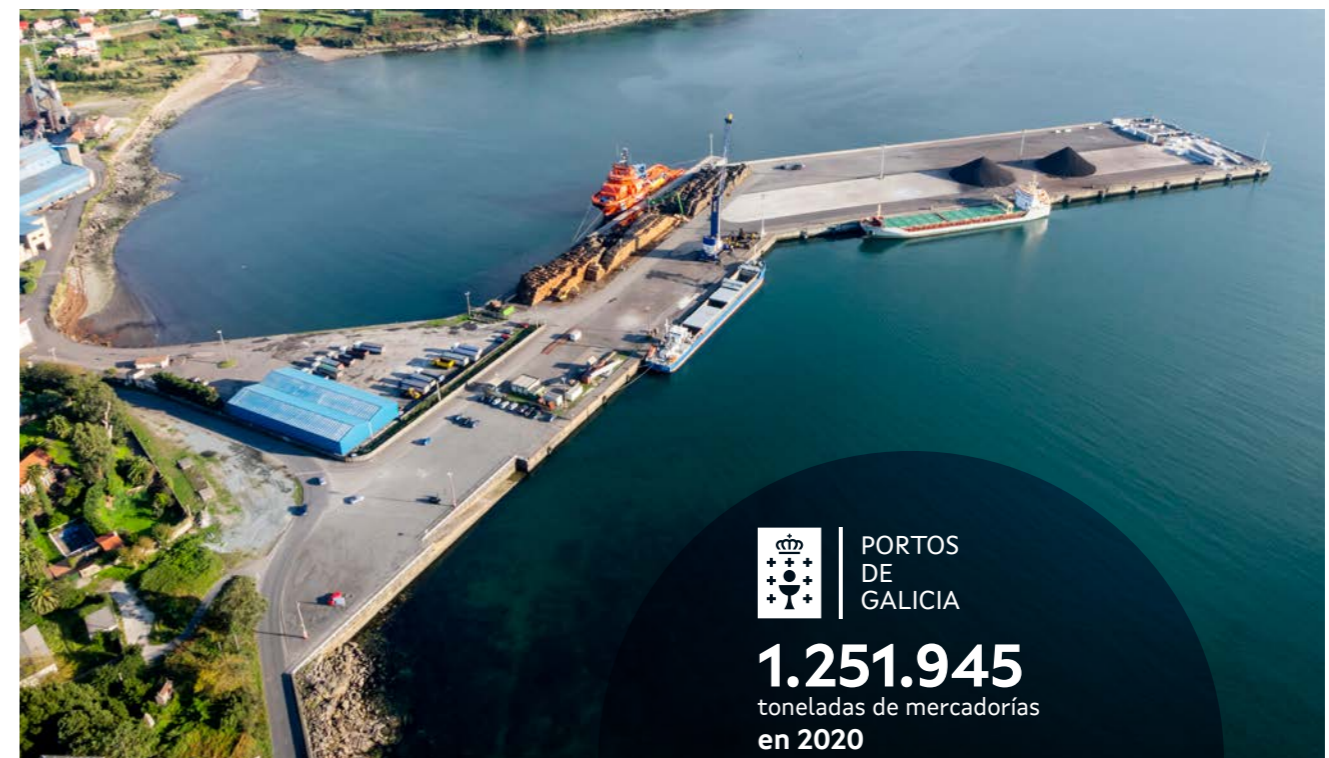

ESTADÍSTICA DE MERCADORÍAS (EN TONELADAS). ANO 2020

A POBRA DO CARAMIÑAL (EN TONELADAS)

Mercadoría	ANO 2020	ANO 2019	VAR	DIFERENZA
Atún conxelado, con exclusión dos filetes	79.242	97.918	-19,07%	-18.676
Sal, incluída a de mesa	5.849	6.422	-8,92%	-573

BURELA (EN TONELADAS)

Mercadoría	ANO 2020	ANO 2019	VAR	DIFERENZA
Fariña de sementes	3.144	2.750	14,33%	394
Madeira en bruto, de coníferas e eucalipto	11.700	34.951	-66,52%	-23.251
Residuos doutras graxas vexetais	8.892	-	-	8.892

Continúa na páxina seguinte >>

<< Vén da páxina anterior

**CANIDO (EN TONELADAS)**

Mercadoría	ANO 2020	ANO 2019	VAR	DIFERENZA
Areas naturais de calquera clase	20	-		20
Residuos	30	-		30

**CARIÑO (EN TONELADAS)**

Mercadoría	ANO 2020	ANO 2019	VAR	DIFERENZA
Cuarzo (agás as areas naturais)	-	10.466	-100,00%	-10.466
Madeira en bruto, de coníferas e eucalipto	4.337	9.298	-53,36%	-4.961
Minerais de ferro sen aglomerar	497.050	574.724	-13,51%	-77.674

**CEE (EN TONELADAS)**

Mercadoría	ANO 2020	ANO 2019	VAR	DIFERENZA
Coques e semicoques de hulla,	26.110	75.208	-65,28%	-49.098
Escouras (agás granuladas)	6.271	21.612	-70,98%	-15.341
Ferroaleacións	13.100	52.200	-74,90%	-39.100
Madeira serrada ou desbastada	1.526	1.260		266
Madeira en bruto, de coníferas e eucalipto	-	3.169	-100,00%	-3.169
Minerais de manganeso e os seus concentrados	10.229	49.895	-79,50%	-39.666

**RIBADEO (EN TONELADAS)**

Mercadoría	ANO 2020	ANO 2019	VAR	DIFERENZA
Abonos minerais ou químicos, con tres elementos	-	4.998	-100,00%	-4.998
Carbonato de magnesio natural	32.248	30.056	7,29%	2.192
Fariña de sementes	-	11.614	-100,00%	-11.614
Guindastres	-	12	-100,00%	-12
Madeira en bruto, de coníferas e eucalipto	12.502	29.056	-56,97%	-16.554
Pasta mecánica de madeira	408.139	341.668	19,45%	66.471

**RIBEIRA (EN TONELADAS)**

Mercadoría	ANO 2020	ANO 2019	VAR	DIFERENZA
Atún conxelado, con exclusión dos filetes	13.177	18.546	-28,95%	-5.369
Sal, incluída a de mesa	5.304	5.303	0,02%	1

**VIVEIRO-CELEIRO (EN TONELADAS)**

Mercadoría	ANO 2020	ANO 2019	VAR	DIFERENZA
Cuarzo (agás as areas naturais)	113.074	106.290	6,38%	6.784



**PRINCIPAIS MERCADORÍAS**

Mercadoría / porto. 2020

**Mineral de ferro / Cariño**

497.050 ton.

**Pasta de madeira / Ribadeo**

408.139 ton.

**Cuarzo / Viveiro-Celeiro**

113.074 ton.

**Atún conxelado / A Pobra do Caramiñal**

79.242 ton.

**TOTAL DE TONELADAS DE MERCADORÍAS POR PORTO**  
ANO 2020

PORTO	ANO 2020	ANO 2019	VAR	DIFERENZA
A Pobra do Caramiñal	85.091	104.340	-18,45%	-19.249
Burela	23.737	37.701	-37,04%	-13.964
Canido	50	-		50
Cariño	501.387	594.488	-15,66%	-93.101
Cee	57.236	203.344	-71,85%	-146.108
Pontecesures	-	140	-100,00%	-140
Ribadeo	452.889	417.404	8,50%	35.486
Ribeira	18.481	23.849	-22,51%	-5.368
Viveiro-Celeiro	113.074	106.290	6,38%	6.784
<b>TOTAL</b>	<b>1.251.945</b>	<b>1.487.555</b>	<b>-15,84%</b>	<b>-235.610</b>

**NÚMERO DE MERCANTES POR PORTO**  
ANO 2020

PORTO	ANO 2020	ANO 2019	% VARIACIÓN
A Pobra do Caramiñal	31	34	-8,82%
Burela	7	11	-36,36%
Cariño	71	85	-16,47%
Cee	19	58	-67,24%
Ribadeo	132	127	3,94%
Ribeira	5	11	-54,55%
Viveiro-Celeiro	17	16	6,25%
<b>TOTAL</b>	<b>282</b>	<b>342</b>	<b>-17,54%</b>



**NÚMERO DE MERCANTES POR PORTO**  
ANOS 2020-2019

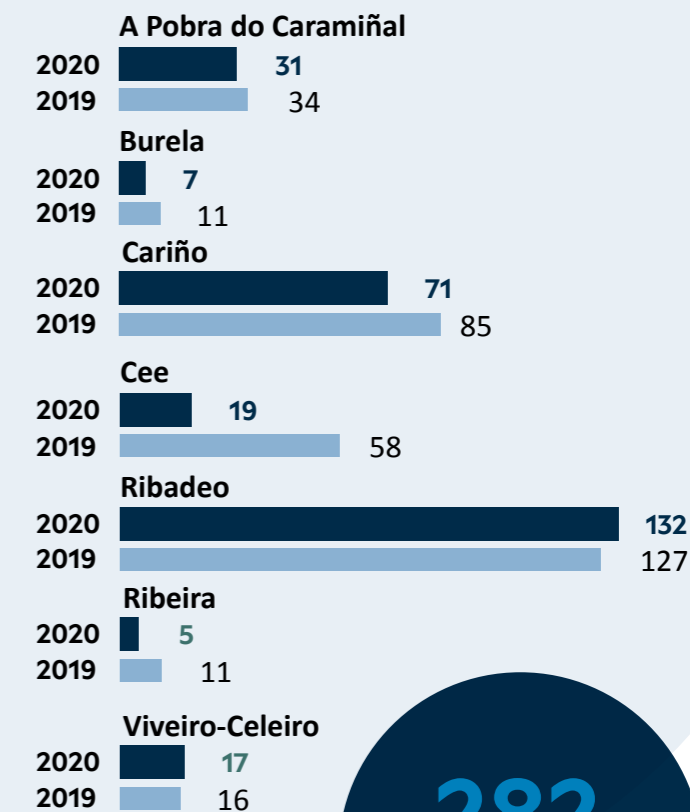

**282**  
mercantes  
en total  
en 2020

## 2.2. PESCA FRESCA

Respecto á descarga de pesca fresca, nos peiraos dependentes da Xunta de Galicia descargáronse no ano pasado 87.550 toneladas de peixe, un 2% menos que en 2019.

Os peiraos con maior volume de descarga de pesca fresca foron: Ribeira, con 27.573

toneladas; Burela, con 19.347 toneladas; e Celeiro-Viveiro, con 14.904 toneladas.

A descarga de pesca fresca nos peiraos autonómicos en 2020 supuxo un importe total da venda en lonxa de 251 millóns de euros, un 12% menos que no ano anterior.

### PRINCIPAIS LONXAS POR IMPORTE. 2020

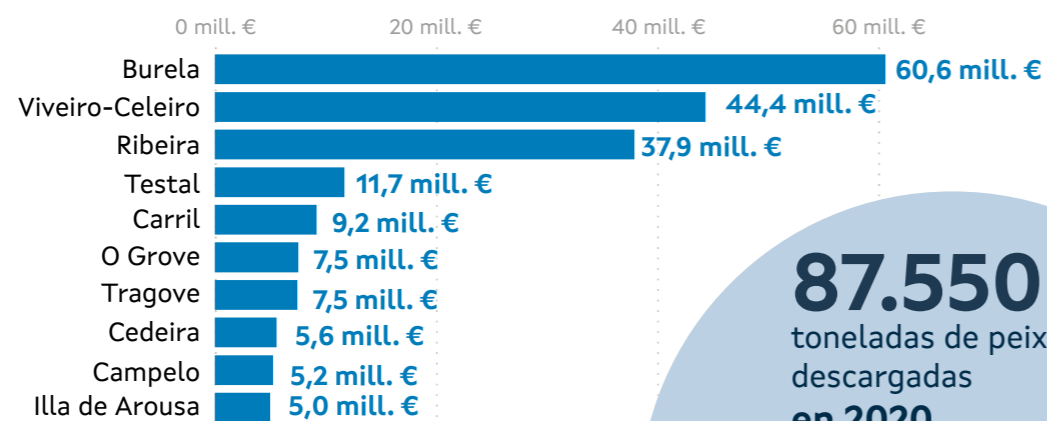

### ESTADÍSTICA DE PESCA. TOTAL DE KILOS E IMPORTE

Ano 2020

PORTO	KG. ANO 2020	KG. ANO 2019	% VAR. KG.	IMPORTE ANO 2020	IMPORTE ANO 2019	% VAR. KG.
Burela	19.347.080,52	17.517.518,02	10,44%	60.645.774,01 €	63.715.351,92 €	-4,82%
Celeiro	14.904.784,45	13.154.149,43	13,31%	44.372.518,17 €	44.891.987,60 €	-1,16%
Ribeira	27.537.480,15	27.638.682,73	-0,37%	37.942.473,75 €	40.512.455,89 €	-6,34%
Noia	1.368.104,80	2.771.073,63	-50,63%	11.596.465,65 €	20.735.325,10 €	-44,07%
Carril	894.918,95	1.209.970,68	-26,04%	9.131.231,04 €	10.106.585,90 €	-9,65%
O Grove	703.430,69	828.336,45	-15,08%	7.497.069,36 €	8.735.984,08 €	-14,18%
Cambados	1.054.975,49	1.222.863,97	-13,73%	7.456.949,55 €	7.726.313,62 €	-3,49%
Cedeira	1.191.470,24	1.230.073,39	-3,14%	5.575.248,89 €	6.143.625,75 €	-9,25%
Campelo	484.338,45	612.750,98	-20,96%	5.244.827,09 €	6.045.033,97 €	-13,24%
A Illa de Arousa	640.175,00	756.785,30	-15,41%	4.993.432,65 €	6.237.579,55 €	-19,95%
Camariñas	4.230.462,78	4.306.097,44	-1,76%	4.565.044,94 €	4.486.176,02 €	1,76%
Portosín	4.319.948,56	5.753.402,47	-24,91%	4.298.632,97 €	4.782.210,16 €	-10,11%
Cabo de Cruz	321.584,20	343.592,95	-6,41%	3.956.170,25 €	4.238.400,71 €	-6,66%
Malpica	2.458.242,23	1.521.223,42	61,60%	3.772.202,27 €	3.167.269,02 €	19,10%
Rianxo	435.951,98	826.336,17	-47,24%	3.702.858,36 €	5.900.609,56 €	-37,25%
Muros	1.130.520,02	985.803,38	14,68%	3.216.961,77 €	3.334.380,49 €	-3,52%
Cangas	243.811,87	337.639,60	-27,79%	3.112.522,68 €	3.873.438,88 €	-19,64%
Vilanova	281.837,50	438.589,64	-35,74%	3.064.473,56 €	4.398.276,95 €	-30,33%
Aguíño	209.422,98	282.818,30	-25,95%	2.913.990,72 €	3.421.146,02 €	-14,82%
Fisterra	502.190,90	540.544,25	-7,10%	2.627.832,85 €	3.130.863,32 €	-16,07%
Bueu	544.122,52	701.909,75	-22,48%	2.443.306,88 €	3.485.514,56 €	-29,90%
Baiona	108.990,38	157.618,40	-30,85%	1.859.836,96 €	2.371.848,25 €	-21,59%
A Guarda	118.933,49	149.200,27	-20,29%	1.644.933,41 €	1.527.715,34 €	7,67%
Moaña	123.655,55	176.559,40	-29,96%	1.404.691,19 €	1.906.714,47 €	-26,33%
Portonovo	983.029,80	2.288.509,74	-57,04%	1.365.432,34 €	2.354.310,11 €	-42,00%
Arcade	115.113,17	220.704,70	-47,84%	1.310.534,91 €	2.344.086,11 €	-44,09%
Porto do Son	1.159.342,60	520.256,03	122,84%	1.223.704,72 €	928.688,43 €	31,77%
Laxe	295.967,87	336.130,35	-11,95%	1.103.919,09 €	1.414.630,35 €	-21,96%
Carnota (Lira)	125.859,98	158.782,08	-20,73%	929.215,46 €	973.886,47 €	-4,59%
Corcubión	182.933,03	195.089,66	-6,23%	889.590,64 €	1.197.461,61 €	-25,71%
Pobra do Caramiñal	76.774,35	86.322,30	-11,06%	759.205,10 €	745.227,90 €	1,88%
Barallobre	79.101,51	90.094,92	-12,20%	755.065,09 €	738.193,57 €	2,29%
Vilaxoán	68.728,30	81.609,70	-15,78%	742.928,49 €	873.163,96 €	-14,92%



<< Vén da páxina anterior

PORTO	KG. ANO 2020	KG. ANO 2019	% VAR. KG.	IMPORTE ANO 2020	IMPORTE ANO 2019	% VAR. KG.
Redondela	72.565,75	107.958,92	-32,78%	742.901,11 €	1.080.716,31 €	-31,26%
Vilaboa	55.179,80	78.613,73	-29,81%	634.524,46 €	910.748,02 €	-30,33%
Cariño	278.334,40	869.046,59	-67,97%	557.538,80 €	2.226.740,62 €	-74,96%
Sada	596.203,59	487.234,75	22,36%	507.128,15 €	411.822,24 €	23,14%
Esteiro	46.728,41	110.446,96	-57,69%	493.088,38 €	903.414,28 €	-45,42%
Aldán-Hio	64.142,60	80.798,35	-20,61%	488.863,42 €	686.077,40 €	-28,75%
Vigo (Canido)	30.047,34	84.747,11	-64,54%	293.207,62 €	878.505,46 €	-66,62%
Pontedeume	18.935,68	17.399,30	8,83%	261.900,88 €	197.318,73 €	32,73%
Mugardos	19.504,38	28.562,48	-31,71%	213.748,28 €	259.205,13 €	-17,54%
Camelle	18.983,90	13.030,81	45,68%	74.639,32 €	96.961,05 €	-23,02%
Espasante	18.449,20	31.879,60	-42,13%	68.260,03 €	101.353,11 €	-32,65%
Muxía	18.690,70	11.564,75	61,62%	66.726,21 €	83.583,70 €	-20,17%
O Barqueiro	35.687,70	47.778,80	-25,31%	63.913,09 €	90.057,09 €	-29,03%
Ribadeo	5.359,00	22.723,26	-76,42%	48.309,79 €	149.161,25 €	-67,61%
Panxón	7.349,90	14.113,05	-47,92%	46.313,14 €	90.624,07 €	-48,90%
O Vicedo	14.276,60	32.542,28	-56,13%	22.013,50 €	39.730,96 €	-44,59%
Corme	6.855,00	4.257,50	61,01%	20.055,00 €	32.785,75 €	-38,83%
Carnota (O Pindo)		390,28	-100,00%		36.386,00 €	-100,00%
Foz		187,63	-100,00%		7.085,57 €	-100,00%
<b>TOTAL</b>	<b>87.550.578,26</b>	<b>89.484.315,65</b>	<b>-2,16%</b>	<b>250.722.175,99 €</b>	<b>284.726.732,38 €</b>	<b>-11,94%</b>

## 2.3. NÁUTICA DE RECREO

### 2.3.1. PRAZAS DE AMARRE

Ó longo dos 1.720 quilómetros de costa, Portos de Galicia xestiona 73 instalacións náutico-recreativas de maneira directa ou a través de concesións administrativas, aglutinando máis de 10.400 prazas de atraque cun índice de ocupación medio anual que se sitúa preto ao 80%.

Destas 73 instalacións, polo seu modelo de xestión, 17 correspóndense con concesións de construción e explotación; 12, con concesións unicamente de explotación; 2 contan con autorizacións estivais e 42 son xestionadas directamente por Portos de Galicia.



PORTO	TIPO DE XESTIÓN	XESTOR	TOTAL
Ribadeo	Concesión de explotación	Real Club Náutico de Ribadeo	670
Foz	Xestión directa	Portos de Galicia	156
Burela	Xestión directa	Portos de Galicia	95
Celeiro	Xestión directa	Portos de Galicia	98
Viveiro	Concesión de explotación	Fomento de Iniciativas Náuticas (Marina Viveiro)	265
Vicedo	Xestión directa	Portos de Galicia	131
Ortigueira	Xestión directa	Portos de Galicia	136
Cariño	Xestión directa	Portos de Galicia	98
Barallobre	Xestión directa	Portos de Galicia	66
Mugardos	Xestión directa	Portos de Galicia	121
Ares	Concesión de explotación	Club Náutico Ría de Ares	371
Ares	Xestión directa	Portos de Galicia	18
Pontedeume	Xestión directa	Portos de Galicia	68
Miño	Xestión directa	Portos de Galicia	107
Sada	Xestión directa	Portos de Galicia	289
Sada	Concesión de construción e explotación	Club Náutico de Sada	313
Sada	Concesión de construción e explotación	Puerto Deportivo de Sada, S.L. (Sadamar)	699
San Pedro de Visma	Xestión directa	Portos de Galicia	47
Suevos	Xestión directa	Portos de Galicia	22
Caión	Xestión directa	Portos de Galicia	92
Razo	Xestión directa	Portos de Galicia	35
Malpica	Xestión directa	Portos de Galicia	55
Malpica	Xestión directa	Portos de Galicia	8
Barizo	Xestión directa	Portos de Galicia	12
Corme	Xestión directa	Portos de Galicia	68
Laxe	Xestión directa	Portos de Galicia	32
Camariñas	Xestión directa	Portos de Galicia	19
Camariñas	Concesión de explotación	Club Náutico de Camariñas	106
Muxía	Concesión de explotación	Cataventos Escola de Vela (Marina Muxía)	217
Fisterra	Xestión directa	Portos de Galicia	86
Corcubión	Xestión directa	Portos de Galicia	19
Muros	Xestión directa	Portos de Galicia	142
Muros	Concesión de explotación	Muport, S.L.	228
Esteiro	Autorización de explotación (estival)	Club Náutico Esteiro	32
O Freixo	Xestión directa	Portos de Galicia	154

<< Vén da páxina anterior

PORTO	TIPO DE XESTIÓN	XESTOR	TOTAL
Testal	Xestión directa	Portos de Galicia	40
Portosín	Xestión directa	Portos de Galicia	84
Portosín	Concesión de construción e explotación	Real Club Náutico de Portosín	208
Porto do Son	Xestión directa	Portos de Galicia	78
Ribeira	Xestión directa	Portos de Galicia	63
Ribeira	Concesión de construción e explotación	Club Náutico Deportivo de Riveira	259
Palmeira	Xestión directa	Portos de Galicia	33
A Pobra Caramiñal	Xestión directa	Portos de Galicia	63
A Pobra Caramiñal	Concesión de explotación	Muport, S.L.	335
Escarabote	Xestión directa	Portos de Galicia	22
Escarabote	Concesión de construción e explotación	Club Náutico Deportivo de Barraña	134
Cabo de Cruz	Xestión directa	Portos de Galicia	22
Cabo de Cruz	Concesión de construción e explotación	Club Náutico de Boiro	160
Rianxo	Autorización de construción e explotación	Club Náutico de Rianxo	142
Vilaxoan	Xestión directa	Portos de Galicia	24
Vilanova de Arousa	Concesión de explotación	Marina Náutica Arousa	251
Cambados (Sto. Tomé)	Xestión directa	Portos de Galicia	68
A Toxa	Concesión de construción e explotación	Club Náutico Isla de La Toja	59
O Grove	Xestión directa	Portos de Galicia	25
Pedras Negras	Autorización de explotación	Club Náutico San Vicente do Mar	144
Portonovo	Xestión directa	Portos de Galicia	36
Portonovo	Concesión de explotación	Club Náutico de Portonovo	225
Sanxenxo	Concesión de construción e explotación	Real Club Náutico de Sanxenxo	69
Sanxenxo	Concesión de construción e explotación	Nauta Sanxenxo, S.L.	400
Combarro	Concesión de construción e explotación	Combarro Mar, S.A.	327
Pontevedra	Concesión de construción e explotación	Club Naval de Pontevedra	142
Aguete	Autorización de explotación (estival)	Club de Mar de Aguete	40
Bueu	Xestión directa	Portos de Galicia	63
Bueu	Concesión de construción e explotación	Asociación 7ª Lista Robaleira	53
Beluso	Xestión directa	Portos de Galicia	59
Cangas	Concesión de explotación	Real Club Náutico Rodeira	292
Moaña	Concesión de construción e explotación	Club Social Moañamar	365
Arcade	Xestión directa	Portos de Galicia	92
Cesantes	Concesión de construción e explotación	Club Náutico Illa de San Simón	205
Baiona	Xestión directa	Portos de Galicia	401
Baiona	Concesión de construción e explotación	Monte Real Club de Yates de Bayona	250
Baiona	Concesión de construción e explotación	Puerto Deportivo de Baiona, S.A.	344
Tui	Autorización de explotación	Club Náutico San Telmo	99
<b>TOTAIS</b>			<b>10.751</b>



### 2.3.2 TRÁNSITOS

A entidade pública impulsa a chegada aos portos galegos de navegantes estranxeiros a través de diversas accións promocionais do sistema portuario galego, que se traduciron nos últimos anos nun incremento notable do número de tránsitos –embarcacións que recalán nos peiraos galegos de xeito puntual–.

Porén, a crise mundial provocada pola pandemia da Covid-19 durante o 2020 supuxo unha caída en picado da actividade de tránsitos náuticos enmarcada no conxunto da parálise do movemento de viaxeiros entre países e tamén a nivel interno a causa das restricións de circulación. Debido a esta circunstancia, as cifras de rexistro de tránsitos en 2020 desmárcanse de xeito drástico da liña ascendente dos anos anteriores.

Os portos de titularidade autonómica de Galicia recibiron arredor de 3.000 barcos en tránsito durante o ano 2020.

Tal como indican as asociación sectoriais, a media de pernoitas por cada embarcación en tránsito que se recibe en Galicia é de 1,5 e, segundo as estimacións estandarizadas na náutica europea, o volume de negocio que xeran estas embarcacións é duns 200 euros por cada pernoita.

Deste xeito o volume de negocio no sector auxiliar da náutica de recreo ao longo de 2020 roldaría o millón de euros.



### 2.4. PASAXE

Un total de 10 portos autonómicos autorizaron tráfico de pasaxeiros ao longo do ano 2020. A saber:

#### ➤ Zona Norte:

- Mugardos
- Ribadeo
- Viveiro

#### ➤ Zona Centro:

- Fisterra

#### ➤ Zona Sur:

- Baiona
- Bueu
- Cangas
- Moaña
- Portonovo
- Vilanova de Arousa

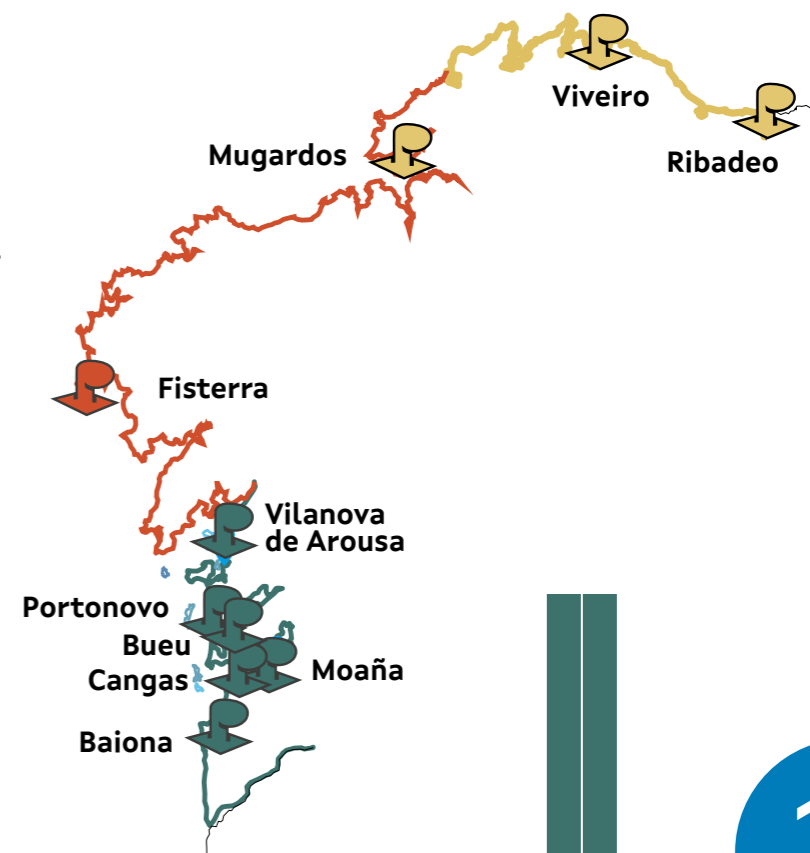

No conxunto destes peiraos contabilizáronse un total de **728.276 pasaxeiros**.

Por zonas administrativas rexistráronse as seguintes cifras:

Zona Norte: **8.522 pasaxeiros**.  
 Zona Centro: **3.238 pasaxeiros**  
 Zona Sur: **716.516 pasaxeiros** (623.073 deles na liña de transporte regular entre Cangas e Moaña co porto de Vigo).

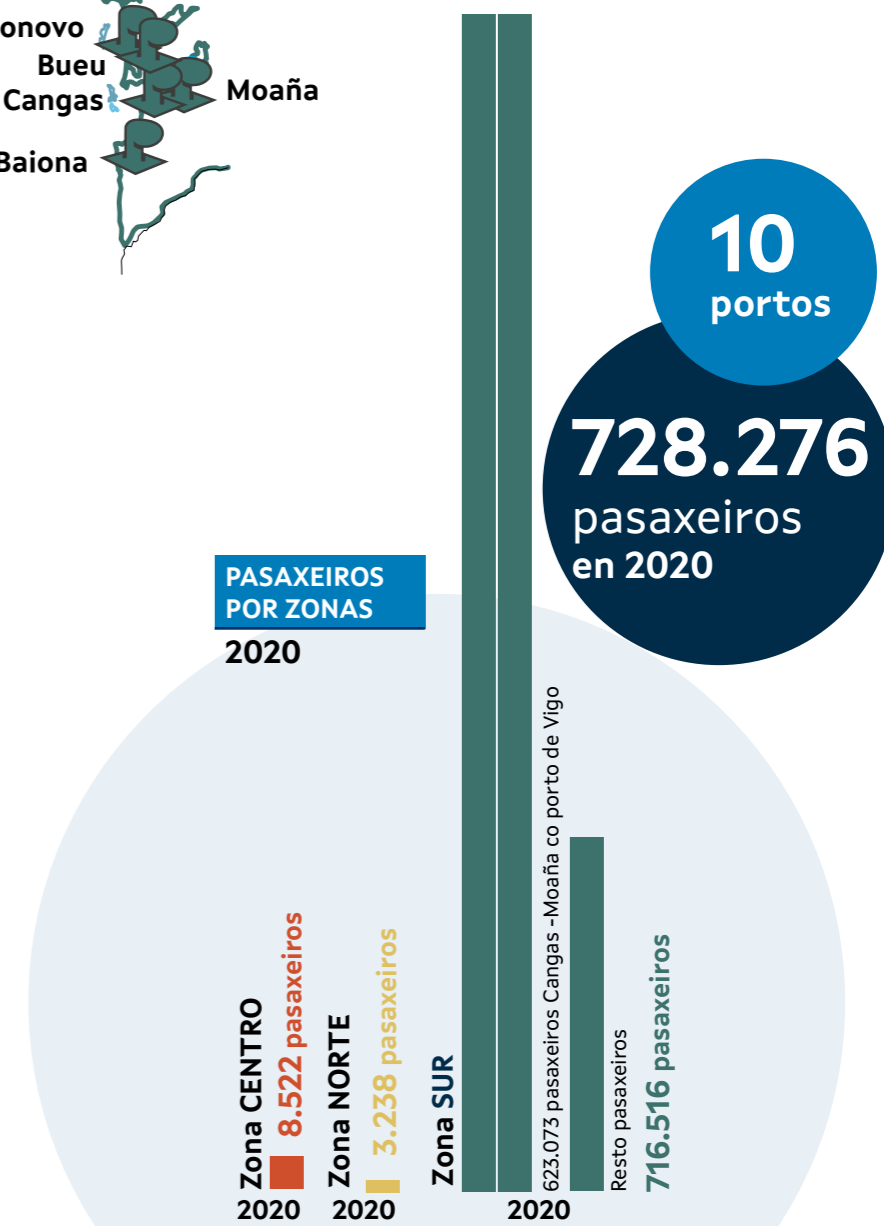

## 2.5. CIFRAS

### DISTRIBUCIÓN DE INGRESOS

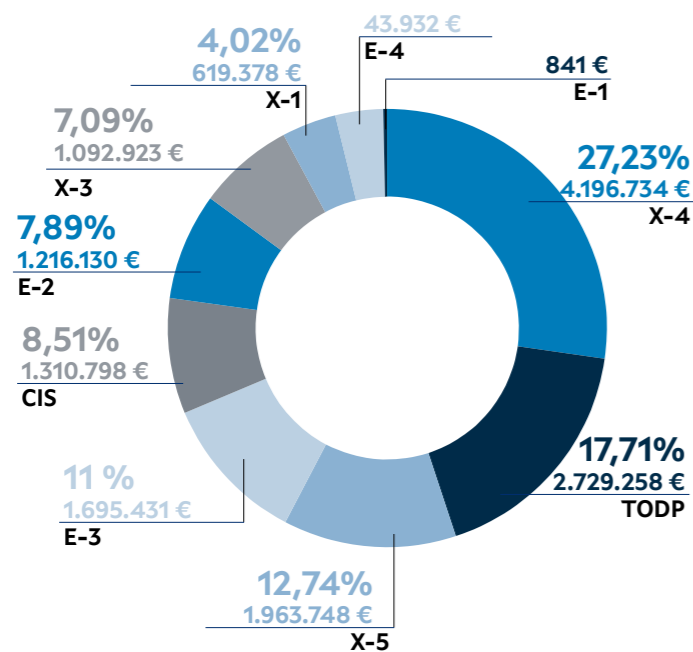

### TARIFA

- CIS: Actividades comerciais, industriais e de servizos
- E1: Guindastres
- E2: Almacenaxe, locais e edificios
- E3: Fornecementos
- E4: Servizos Diversos
- TODP: Ocupación ou aproveitamento dom. público
- X1: Entrada e estadía de barcos
- X2: Atracada
- X3: Mercadorías e pasaxeiros
- X4: Pesca fresca
- X5: Embarcacións deportivas e de lecer

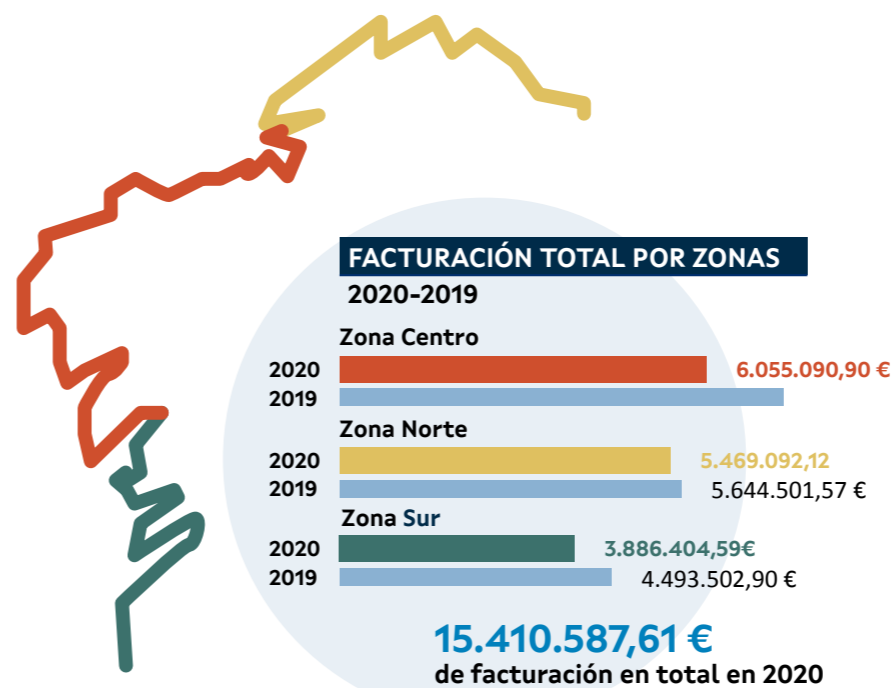

### CUMPRIMENTO DE ORZAMENTOS

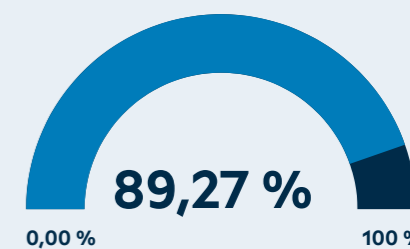

### Superficie e actividade comercial



### Pesca



### Buques e mercadorías



### Embarcacións deportivas



### Fornecementos



### Outros

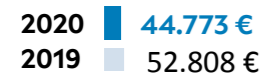

### Toneladas de mercadorías



### Buques

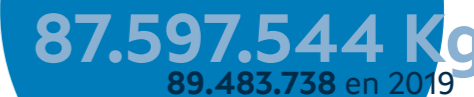

## 3. ESTADOS FINANCEIROS



← INICIO

3.1. COMENTARIO AOS ESTADOS FINANCEIROS DO EXERCICIO 2020  
3.2. CONTA DO RESULTADO ECONÓMICO PATRIMONIAL  
3.3. BALANCE DE SITUACIÓN 2019)  
3.4. CADRO DE FINANCIAMENTO DOS EXERCICIOS 2019 E 2020

3.4.1. ESTADO DE ORIXE E APLICACIÓN DE FONDOS  
3.4.2. VARIACIÓN DO CAPITAL CIRCULANTE  
3.4.3. CORRECCIÓN AO RESULTADO DO EXERCICIO  
3.5. ESTADO DE LIQUIDACIÓN DO ORZAMENTO

3.6. EXECUCIÓN DO ORZAMENTO DE INGRESOS CORRENTES  
3.7. RESULTADO ORZAMENTARIO  
3.8. OUTRA INFORMACIÓN DA MEMORIA  
3.8.1. CONTRATACIÓN ADMINISTRATIVA  
3.8.2. PERSOAL PORTOS DE GALICIA

### 3.1. COMENTARIOS AOS ESTADOS FINANCEIROS DO EXERCICIO 2020

#### Conta do resultado económico-patrimonial

No exercizo 2020 a **Cifra de ingresos da xestión ordinaria** viuse claramente afectada pola declaración do estado de alarma derivado da crise sanitaria provocada pola Covid-19, impactando de forma notable na actividade portuaria, e os estados financeiros do 2020 son o reflexo desta circunstancia.

A cifra de ingresos correntes ascendeu a 15,7 millóns de euros fronte a 17,8 millóns de euros do ano anterior, o que supuxo unha redución da facturación con respecto ao 2019 de algo máis de dous millóns de euros.

Da facturación total, 15,4 millóns de euros corresponden a prestación de servizos; 251 mil euros a taxas por servizos profesionais; e 213 mil euros a outros ingresos da xestión ordinaria e outros intereses.

A baixa máis significativa prodúcese nas taxas X-1, X-2 e X-3, relativas ao tráfico portuario de mercadorías e pasaxeiros, e a tarifa E-2, vinculadas á ocupación de dominio público portuario pola caída de actividade nos portos, tanto relativa á propiamente portuaria como a outras actividades municipais.

En canto ás **transferencias e subvencións traspasadas ao resultado do exercizo**, ascenderon a 11,8 millóns de euros, 600 mil euros por debaixo de 2019.

Respecto ós gastos de funcionamento dos servizos (31,4 millóns de euros) ou **gastos de explotación**, que inclúen os de persoal, dotacións para amortizacións do inmovilizado, provisións para insolvencias, e outros gastos de xestión, crecen no seu conxunto 1 millón de euros o que representa un 3,4% respecto do ano anterior, sendo os Servizos exteriores, nos que se atopa a partida de reparacións e conservación das instalacións portuarias os que experimentan un maior crecemento, así como o incremento do capítulo de persoal respecto do ano anterior debido á cobertura de prazas vacantes e á substitución de persoal en longo proceso de Incapacidade Temporal.

O **resultado do exercicio** é de desaforro en 3,7 millóns de euros. Este resultado debe ser valorado tendo en conta o feito de que se imputan na conta de resultados a cifra de 15,2 millóns de euros correspondentes as amortizacións do inmovilizado, das cales 1,6 millóns de euros correspóndense co inmovilizado recibido en adscrición.

#### Balance de Situación

O Balance de Situación reflicte unha estrutura financeira sólida, cunha gran liquidez e un importante fondo de manobra que ascende a 16,3 millóns de euros.

No Activo, sinalamos a diminución no seu conxunto dos saldos debedores e contas a cobrar nun 3,6%. Por unha banda dismi-

núen os debedores por Administracións Públicas 3,2 millóns, e pola outra incrementáanse os saldos de clientes en 2,6 millóns de euros.

No Pasivo, sinalamos a diminución dos acredores a curto prazo nun 12% e, destacamos como en anos anteriores, a ausencia de endebedamento externo.

#### Cadro de financiamento

Sinalamos:

Os **recursos xerados polas operacións** (cash flow) diminúen en 4 millóns de euros respecto do ano anterior.

As **subvencións de capital devengadas**, procedentes da Comunidade Autónoma, ascenderon a 7,3 millóns de euros crecendo nun 53% respecto do ano anterior, cantidade equivalente ao 99% do importe presupostado para o exercicio.

Os novos **investimentos en inmovilizado** se sitúan nos 7,8 millóns de euros, e suben nun 8% en relación ao ano 2019.

Como consecuencia do exposto anteriormente, no ano 2020 produciuse un exceso de aplicacións en relación aos orixenes de recursos, cantidade na que diminúe o capital circulante ou **fondo de manobra**.

### 3.2. CONTA DO RESULTADO ECONÓMICO PATRIMONIAL

GASTOS	2020	2019
<b>1. Gastos de funcionamento dos servizos e prestacións sociais</b>	<b>31.403.875,39 €</b>	<b>30.250.142,71 €</b>
<b>A) Gastos de persoal</b>	<b>4.720.853,26 €</b>	<b>4.506.073,22 €</b>
A.1) Soldos, salarios e asimilados	3.730.015,21 €	3.523.968,72 €
A.2) Cargas sociais	990.838,05 €	982.104,50 €
<b>C) Dotacións para amortización do inmovilizado</b>	<b>15.244.230,79 €</b>	<b>16.040.838,09 €</b>
<b>D) Variación de provisiones de tráfico, prov. p. insolvencias</b>	<b>387.747,00 €</b>	<b>276.649,00 €</b>
<b>E) Outros gastos de xestión</b>	<b>11.050.593,44 €</b>	<b>9.426.511,51 €</b>
E.1) Servizos exteriores	10.816.661,00 €	9.206.385,51 €
E.2) Tributos	233.932,44 €	220.126,00 €
<b>F) Gastos financeiros e asimilables</b>	<b>450,90 €</b>	<b>70,89 €</b>
F.1) Outros gastos financeiros	450,90 €	70,89 €
<b>2. Transferencias e subvencións</b>	<b>0,00 €</b>	<b>0,00 €</b>
A) Transferencias correntes	0,00 €	0,00 €
<b>3. Perdas e gastos extraordinarios</b>	<b>59.715,82 €</b>	<b>123.772,01 €</b>
C) Gastos extraordinarios	0,00 €	255,29 €
D) Gastos e perdas doutros exercicios	59.715,82 €	123.516,72 €
<b>Aforro</b>	<b>0,00 €</b>	<b>65.981,09 €</b>
<b>TOTAL GASTOS</b>	<b>31.463.591 €</b>	<b>30.439.895,81 €</b>

INGRESOS	2020	2019
<b>1. Ingresos de xestión ordinaria</b>	<b>15.692.557,88 €</b>	<b>17.783.089,40 €</b>
<b>A) Ingresos tributarios</b>	<b>251.039,25 €</b>	<b>224.081,59 €</b>
A.8) Taxas por servizos profesionais e administrativos	251.039,25 €	224.081,59 €
<b>B) Prestación de servizos</b>	<b>15.441.518,63 €</b>	<b>17.559.007,81 €</b>
B.1) Prezos públicos por prestación de servizos	12.719.988,43 €	14.768.815,70 €
B.2) Prezos públicos por utilización de dominio público	2.721.530,20 €	2.790.192,11 €
<b>2. Outros ingresos de xestión ordinaria</b>	<b>185.415,91 €</b>	<b>211.864,23 €</b>
<b>C) Outros ingresos de xestión</b>	<b>157.531,56 €</b>	<b>139.664,12 €</b>
C.1) Ingresos accesorios e outros de xestión corrente	157.531,56 €	139.664,12 €
<b>F) Outros intereses e ingresos asimilados</b>	<b>27.884,35 €</b>	<b>72.200,11 €</b>
F.1) Outros intereses	27.884,35 €	72.200,11 €
<b>3. Transferencias e subvencións</b>	<b>11.825.866,68 €</b>	<b>12.440.589,78 €</b>
A) Transferencias correntes	393.072,95 €	379.280,88 €
E) Subvencións de capital traspasadas ao resultado	11.432.793,73 €	12.061.308,90 €
<b>4. Ganancias e ingresos extraordinarios</b>	<b>13.139,26 €</b>	<b>4.352,40 €</b>
A) Beneficios procedentes do inmovilizado	0,00 €	0,00 €
C) Ingresos extraordinarios	0,00 €	2.648,82 €
D) Ingresos e beneficios doutros exercicios	13.139,26 €	1.703,58 €
<b>TOTAL INGRESOS</b>	<b>27.716.979,73 €</b>	<b>30.439.895,81 €</b>
<b>Desaforro</b>	<b>3.746.591,48 €</b>	<b>0,00 €</b>

### 3.3. BALANCE DE SITUACIÓN A 31 DE DECEMBRO DE 2020 (E 2019)

ACTIVO	2020	2019	% DIFERENZA
<b>A) INMOBILIZADO</b>	<b>244.098.691,61 €</b>	<b>251.591.001,75 €</b>	<b>-2,98%</b>
II. Inmobilización inmateriais	367.346,08 €	163.899,28 €	124,13%
III. Inmobilización materiais	243.731.345,53 €	251.427.102,47 €	-3,06%
<b>C) ACTIVO CIRCULANTE</b>	<b>20.543.445,32 €</b>	<b>21.483.531,97 €</b>	<b>-4,38%</b>
II. Debedores	17.557.776,87 €	18.205.854,67 €	-3,56%
III. Inversións financeiras temporais	7.610,06 €	10.825,04 €	-29,70%
IV. Tesourería	2.978.058,39 €	3.266.852,26 €	-8,84%
<b>TOTAL ACTIVO (A+B+C)</b>	<b>264.642.136,93 €</b>	<b>273.074.533,72 €</b>	<b>-3,09%</b>

PASIVO	2020	2019	% DIFERENZA
<b>A) FONDOS PROPIOS</b>	<b>61.127.135,48 €</b>	<b>64.873.746,96 €</b>	<b>-5,78%</b>
I. Patrimonio	89.721.989,11 €	89.721.989,11 €	0,00%
III. Resultado de exercicios anteriores	(24.848.242,15 €)	(24.914.223,24 €)	-0,26%
IV. Resultado do exercicio	(3.746.611,48 €)	65.981,09 €	-5778,31%
<b>B) INGRESOS A DISTRIBUIR EN VARIOS EXERCICIOS</b>	<b>199.249.529,93 €</b>	<b>203.391.458,66 €</b>	<b>-2,04%</b>
<b>D) ACREEDORES A LONGO PRAZO</b>	<b>120.203,46 €</b>	<b>120.203,46 €</b>	<b>0,00%</b>
II. Outras débedas a longo prazo	120.203,46 €	120.203,46 €	0,00%
<b>E) ACREEDORES A CURTO PRAZO</b>	<b>4.145.268,06 €</b>	<b>4.689.124,64 €</b>	<b>-11,60%</b>
III. Acreedores	4.145.268,06 €	4.689.124,64 €	-11,60%
<b>TOTAL PASIVO (A+B+C+D+E+F)</b>	<b>264.642.136,93 €</b>	<b>273.074.533,72 €</b>	<b>-3,09%</b>

### 3.4. CADRO DE FINANCIAMENTO DOS EXERCICIOS 2019 E 2020

#### 3.4.1. ESTADO DE ORIGE E APLICACIÓN DE FONDOS

Os recursos financeiros obtidos, así como a súa aplicación, e o efecto que tales operacións tiveron sobre o capital circulante son os seguintes:

APLICACIÓNS	ANO 2020	ANO 2019
Adquisicións e inmovilizado	7.751.920,65 €	7.199.701,76 €
Inmovilizacións inmateriais	249.758,52 €	71.882,81 €
Inmovilizacións materiais	7.502.162,13 €	7.127.818,95 €
Cancel. a c/prazo de débedas a 1/prazo	0,00 €	(117.554,64 €)
<b>TOTAL APLICACIÓNS</b>	<b>7.751.920,65 €</b>	<b>7.082.147,12 €</b>

ORIXES	ANO 2020	ANO 2019
Recursos procedentes das operacións de xestión	64.825,58 €	4.045.510,28 €
Subvencións de capital recibidas	7.290.865,00 €	4.755.325,73 €
Ingresos a distribuír reversións de concesión (Nota 6)	0,00 €	0,00 €
Incremento de débeda a longo prazo	0,00 €	0,00 €
<b>TOTAL ORIXES</b>	<b>7.355.690,58 €</b>	<b>8.800.836,01 €</b>
Exceso de aplicación sobre orixes		
Diminución do capital circulante	-	-
Exceso de orixes sobre aplicacións		
<b>Aumento do capital circulante</b>	<b>396.230,07 €</b>	<b>1.718.688,89 €</b>

#### 3.4.2. VARIACIÓN DO CAPITAL CIRCULANTE

VARIACIÓN DO CAPITAL CIRCULANTE	ANO 2020		ANO 2019	
	Aumento	Diminución	Aumento	Diminución
Debedores		48.208,85 €	5.208.660,35 €	
Acredores	583.543,94 €			2.317.213,20 €
Administracións públicas		206.602,22 €		38.361,92 €
Outras contas non bancarias		432.954,09 €		239.686,58 €
Fianzas e depósitos recibidos curto prazo		3.214,98 €	124.044,35 €	
Tesourería		288.793,87 €		1.018.754,11 €
<b>TOTAL</b>	<b>583.543,94 €</b>	<b>979.774,01 €</b>	<b>5.332.704,70 €</b>	<b>3.614.015,81 €</b>
Variación capital circulante		396.230,07 €	1.718.688,89 €	

#### 3.4.3 CORRECCIÓNS AO RESULTADO DO EXERCICIO

A conciliación entre o beneficio e os recursos procedentes das operacións é como segue:

CORRECCIÓNS AO RESULTADO DO EXERCICIO	ANO 2020	ANO 2019
Beneficio/perda do exercicio	(3.746.611 €)	65.981,09 €
Dotación amortizacións inmovilizado	15.244.230,79 €	16.040.838,09 €
Subvencións de capital e outras transferidas ao resultado do exercicio	(11.432.793,73 €)	(12.061.308,90 €)
<b>RECURSOS PROCEDENTES DAS OPERACIÓNS</b>	<b>64.825,58 €</b>	<b>4.045.510,28 €</b>

### 3.5. ESTADO DE LIQUIDACIÓN DO ORZAMENTO

#### LIQUIDACIÓN DO ORZAMENTO DE INGRESOS

CLASIFICACIÓN ECONÓMICA	EXPLICACIÓN	Previsións orzamentarias	Dereitos recoñecidos netos	Recadación neta	Dereitos cancelados	Dereitos pendentes de cobro a 31/12
C. III	Taxas e outros ingresos	15.824.606,91 €	15.877.972,24 €	8.108.965,17 €	534.706,46 €	7.769.007,07 €
C. IV	Transferencias correntes	393.072,91 €	393.072,95 €	0,00 €	0,00 €	393.072,95 €
C. V	Ingresos patrimoniais	5.000,00 €	1,55 €	1,55 €	0,00 €	0,00 €
C. VII	Transferencias de capital	7.340.865,00 €	7.290.865,00 €	0,00 €	0,00 €	7.290.865,00 €
C.VIII	Activos financeiros	7.528.235,87 €	0,00 €	0,00 €	0,00 €	0,00 €
	<b>TOTAL</b>	<b>31.091.780,69 €</b>	<b>23.561.911,74 €</b>	<b>8.108.966,72 €</b>	<b>534.706,46 €</b>	<b>15.452.945,02 €</b>

#### LIQUIDACIÓN DO ORZAMENTO DE GASTOS

CLASIFICACIÓN ECONÓMICA	EXPLICACIÓN	Créditos orzamentarios	Gastos comprometidos	Obrigas recoñecidas netas	Remanentes de crédito	Pagamentos	Obrigas pendentes de pago a 31/12
C. I	Gastos de persoal	5.229.485,75 €	4.724.278,26 €	4.720.853,26 €	508.632,49 €	4.717.475,26 €	3.378,00 €
C. II	Compras e gastos	12.070.906,66 €	11.579.914,41 €	11.050.593,44 €	1.020.313,22 €	9.092.023,64 €	1.958.569,80 €
C. III	Gastos financeiros	5.000,00 €	450,90 €	450,90 €	4.549,10 €	450,90 €	0,00 €
C. IV	Transferencias correntes	0,00 €	0,00 €	0,00 €	0,00 €	0,00 €	0,00 €
C. VI	Investimentos	13.786.388,28 €	10.749.119,56 €	7.751.920,65 €	6.034.467,63 €	6.365.315,16 €	1.386.605,49 €
	<b>TOTAL</b>	<b>31.091.780,69 €</b>	<b>27.053.763,13 €</b>	<b>23.523.818,25 €</b>	<b>7.567.962,44 €</b>	<b>20.175.264,96 €</b>	<b>3.348.553,29 €</b>

### 3.6. EXECUCIÓN DO ORZAMENTO DE INGRESOS CORRENTES

TAXAS	INGRESOS DE XESTIÓN ORDINARIA	CRÉDITOS INICIAIS 2020	DEREITOS RECOÑECIDOS 2020	DEREITOS RECOÑECIDOS 2019	% DE EXECUCIÓN	% DE VARIACIÓN INTERANUAL
X-1	Entrada e estadía de barcos	761.250 €	626.621 €	738.181 €	82%	-15%
X-2	Atraque	659.750 €	552.038 €	673.646 €	84%	-18%
X-3	Mercadorías e pasaxeiros	1.370.250 €	1.105.178 €	1.378.480 €	81%	-20%
X-4	Pesca fresca	4.872.000 €	4.196.896 €	5.084.637 €	86%	-17%
X-5	Embarcacións deportivas	1.996.750 €	1.964.934 €	1.952.480 €	98%	1%
E-1	Guindastres	8.120 €	841 €	9.030 €	10%	-91%
E-2	Almacenaxe, locais e edificios	1.674.750 €	1.218.747 €	1.660.502 €	73%	-27%
E-3	Subministracións	1.646.000 €	1.698.252 €	1.839.797 €	103%	-8%
E-4	Servizos diversos	50.750 €	44.007 €	43.778 €	87%	1%
ACIS	Actividades comerciais e industriais	1.370.250 €	1.312.475 €	1.388.285 €	96%	-5%
Canons	Concesións e autorizacións	2.791.250 €	2.721.530 €	2.790.192 €	98%	-2%
Taxas	Actuacións profesionais	400.000 €	251.039 €	224.082 €	63%	12%
Outros	Outros ingresos da xestión ordinaria	70.000 €	185.416 €	211.864 €	265%	-12%
<b>TOTAIS</b>		<b>17.671.120 €</b>	<b>15.877.974 €</b>	<b>17.994.954 €</b>	<b>90%</b>	<b>-12%</b>

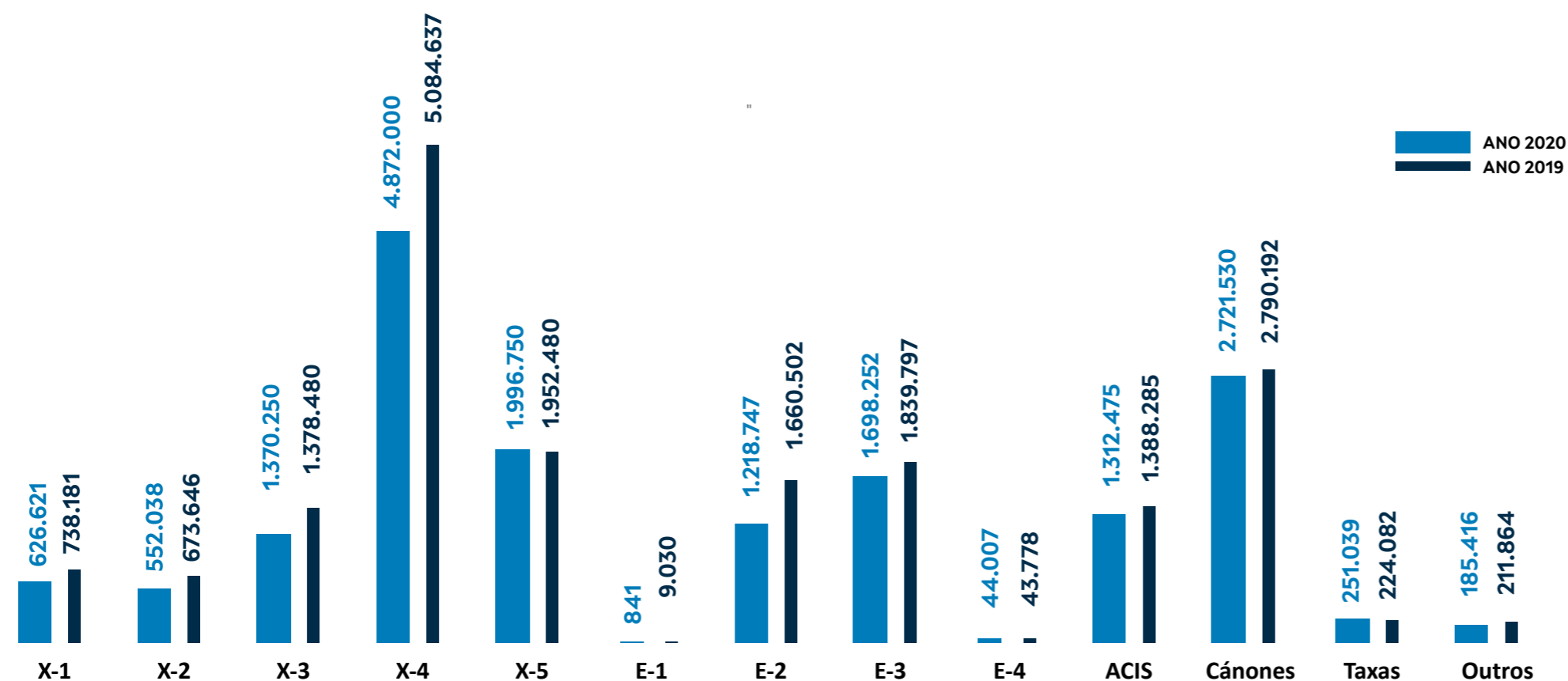

**Tarifa X-1.**

**Entrada e estadía de barcos.**

Esta tarifa abrangue a utilización das augas do porto, instalacións de sinais marítimos e balizamento, canles de acceso, esclusas (sen excluír o amarre, remolque ou sirgaxe nelas) e pontes móbiles, obras de abrigo e zonas de ancoraxe.

**Tarifa X-2.**

**Atraque.**

Esta tarifa abrangue o uso das obras de atraque e elementos fixos de amarre e defensa, e será aplicable na contía e nas condicións que se indican máis adiante a todos os barcos que utilicen as obras e elementos antes sinalados construídos total ou parcialmente pola Administración portuaria ou propiedade dela.

**Tarifa X-3.**

**Mercadorías e pasaxeiros.**

Esta tarifa abrangue a utilización das augas do porto e bacías, accesos terrestres, vías de circulación, zonas de manipulación e estacións marítimas e servizos xerais de policía.

**Tarifa X-4.**

**Pesca fresca.**

Esta tarifa abrangue a utilización polos buques pesqueiros en actividade e os produtos da pesca marítima fresca, das augas do porto, instalacións de balizamento, peiraos, bacías, zonas de manipulación e servizos xerais ou de policía.

**Tarifa X-5.**

**Embarcacións deportivas e de recreo.**

Esta tarifa abrangue a utilización polas embarcacións deportivas e de recreo, e polos seus tripulantes e pasaxeiros, das augas do porto e das súas instalacións e de balizamento, das axudas á navegación, das bacías e zonas para fondear, dos servizos xerais de policía e, no seu caso, das instalacións de amarre e atraque en peiraos ou pantaláns.



**Tarifa E-1.**

**Guindastres de pórtico.**

Esta tarifa abrangue a utilización dos guindastres de pórtico convencionais ou non especializados.

**Tarifa E-2.**

**Almacenaxe, locais e edificios.**

Esta tarifa abrangue a utilización de explanadas, alpendres, galpóns, almacéns, depósitos, locais e edificios, cos seus servizos xerais correspondentes, non explotados en réxime de concesións.

**Tarifa E-3.**

**Fornecementos.**

Esta tarifa abrangue o valor dos produtos ou enerxía fornecidos e a utilización das instalacións para a prestación deles.

**Tarifa E-4.**

**Servizos diversos.**

Esta tarifa abrangue calquera outro servizo prestado polo organismo portuario, non enumerado nas restantes tarifas e que se estableza especificamente en cada porto ou se presente logo de aceptaren o orzamento os peticionarios.

**Taxa por utilización privativa, ocupación ou aproveitamento especial do dominio público da Comunidade Autónoma de Galicia (TODP)**

Grava a ocupación por terceiros dos terreos do porto, das súas augas e das obras e instalacións, de ser o caso. A contía da taxa que se debe satisfacer será a que resulte de aplicarlle á base imponible o tipo de gravame correspondente.

A base imponible da taxa será o valor do ben, é dicir, o valor dos terreos ocupados, dos espazos de auga e do valor das infraestruturas, superestruturas e instalacións en concesión no momento do seu outorgamento, calculado sobre a base de criterios de mercado.

**Tarifas portuarias polo exercicio de actividades comerciais, industriais e de servizos (CIS).**

A prestación por terceiros de servizos e o exercicio de actividades comerciais, industriais ou doutra natureza no ámbito portuario estarán suxeitos a autorización, que devengará a correspondente taxa a favor da Administración portuaria. Os elementos cuantitativos desta taxa serán o tipo, o volume de actividade e mais a utilidade obtida.



### 3.7. RESULTADO ORZAMENTARIO

RESULTADO PRESUPOSTARIO							
CONCEPTOS	CRÉDITOS INICIAIS 2020	MODIFICACIÓN COVID 2020	CRÉDITOS DEFINITIVOS 2020	DEREITOS/OBRIGAS RECOÑECIMIENTOS NETAS 2020	DEREITOS/OBRIGAS RECOÑECIMIENTOS NETAS 2019	% DE EXECUCIÓN	Nº DE VARIACIÓN INTERANUAL
Ingresos correntes	18.084.881 €	1.862.201 €	16.222.680 €	16.271.047 €	18.374.235 €	100%	-11%
Gastos correntes	15.859.358 €	1.446.035 €	17.305.392 €	15.771.898 €	13.932.656 €	91%	13%
<b>SALDO CONTA CORRENTE</b>	<b>2.225.523 €</b>	<b>3.308.236 €</b>	<b>1.082.713 €</b>	<b>499.149 €</b>	<b>4.441.579 €</b>	<b>-46%</b>	<b>-89%</b>
Ingresos de capital	7.340.865 €	-	7.340.865 €	7.290.865 €	4.755.326 €	99%	53%
Gastos de capital	13.566.388 €	220.000 €	13.786.388 €	7.751.921 €	7.199.702 €	56%	8%
<b>SALDO CONTA CAPITAL</b>	<b>- 6.225.523 €</b>	<b>220.000 €</b>	<b>6.445.523 €</b>	<b>461.056 €</b>	<b>2.444.376 €</b>	<b>7%</b>	<b>-81%</b>
<b>SALDO ORZAMENTARIO DO EXERCICIO</b>	<b>4.000.000 €</b>	<b>3.528.236 €</b>	<b>7.528.236 €</b>	<b>38.094 €</b>	<b>1.997.203 €</b>		<b>-98%</b>
<b>CRÉDITOS GASTADOS CON REM.TESOUR.</b>	<b>4.000.000 €</b>	<b>3.528.236 €</b>	<b>7.528.236 €</b>	<b>-</b>	<b>-</b>	<b>-</b>	<b>-</b>



### 3.8. OUTRA INFORMACIÓN DA MEMORIA

#### 3.8.1. CONTRATACIÓN ADMINISTRATIVA

TIPO DE CONTRATO	CONCURSO	PROCEDEMENTO NEGOCIADO	C. MENORES	CERTIFICACIÓN LIQUIDACIÓN FINAIS DE OBRA	OUTROS	TOTAL
<b>1. Obras</b>	6.387.645,10 €	0,00 €	1.918.796,94 €	208.463,27 €	0,00 €	8.514.905,31 €
<b>2. Xestión de Servizos</b>	0,00 €	0,00 €	0,00 €	0,00 €	0,00 €	0,00 €
<b>3. Subministración</b>	24.656,00 €	0,00 €	189.839,18 €	0,00 €	0,00 €	214.495,18 €
<b>4. Consultaría e asistencia</b>	0,00 €	0,00 €	0,00 €	0,00 €	0,00 €	0,00 €
<b>5. De servizos</b>	277.893,56 €	0,00 €	957.206,34 €	0,00 €	0,00 €	1.235.099,90 €
<b>TOTAL</b>	<b>6.690.194,66 €</b>	<b>0,00 €</b>	<b>3.065.842,46 €</b>	<b>208.463,27 €</b>	<b>0,00 €</b>	<b>9.964.500,39 €</b>

#### 3.8.2. PERSOAL PORTOS DE GALICIA

	Nº DE EMPLEADOS	EUROS
<b>100 Retribucións a altos cargos</b>	2	113.791,30 €
<b>120 Retribucións persoal funcionario</b>	2	75.738,67 €
<b>130 Retribucións persoal laboral fixo</b>	63	2.279.070,40 €
<b>131 Retribucións persoal laboral eventual</b>	49	1.261.414,84 €
<b>160 Cotizacións sociais</b>		988.201,42 €
<b>161 Indemnizacións</b>		0,00 €
<b>162 Formación e perfeccionamento</b>		2.636,63 €
<b>TOTAL</b>	<b>116</b>	<b>4.720.853,26 €</b>



## 4. BALANCE DE EXECUCIÓN DE OBRA PÚBLICA



### 4.1. OBRAS PORTUARIAS

Desde a área de Infraestruturas de Portos de Galicia impulsáronse ao longo de 2020 un total de 16 actuacións maiores, das que 13 quedaron rematadas antes de final de ano e outras 3 permanecen en execución a 31 de decembro.

A continuación figuran as fichas técnicas das obras maiores executadas e en execución ao longo de 2020.

PORTO	MUNICIPIO	TÍTULO DA OBRA	PRESUPOSTO	INICIO DE OBRA	FIN DE OBRA	ESTADO A 31/12
Barallobre	Fene	Demolición de nave e acondicionamento de parcela en Maniños-Barallobre	70.103,44 €	1/8/20	4/9/20	Executada
Barallobre	Fene	Reparación de barrera de protección de instalacións en Barallobre	119.764,53 €	12/11/19	28/2/20	Executada
Burela	Burela	Ampliación e mellora de abrigo no porto de Burela (2ª fase)	1.197.934,39 €	13/2/20	10/12/20	Executada
Cabo de Cruz	Boiro	Modificado nº 1 do de Pantaláns para embarcacións de acuicultura en Cabo de Cruz	5.732.980,00 €	4/3/19	16/12/20	Executada
Camariñas	Camariñas	Reparación da cuberta da lonxa de Camariñas	111.438,11 €	4/2/20	8/4/20	Executada
Laxe	Laxe	Dragaxe no porto de Laxe	3.662.094,04 €	11/10/19	11/4/21	En execución
Meira	Moaña	Dragaxe en Meira	243.210,00 €	10/2/20	30/5/20	Executada
Mera	Oleiros	Reparación das instalacións portuarias en Mera	158.641,85 €	3/12/19	27/4/20	Executada
Moaña	Moaña	Mellora de abrigo do dique flotante en Moaña	678.023,50 €	11/3/20	15/7/20	Executada
Muros	Muros	Demolición da nave industrial para fábrica de xeo en Muros	68.321,42 €	3/7/20	7/8/20	Executada
Noia	Noia	Mellora do acceso peonil no borde portuario de Noia	357.767,21 €	18/10/19	21/2/20	Executada
Porto do Son	Porto do Son	Acondicionamento do borde portuario de Porto do Son	4.053.794,21 €	21/7/20	20/1/22	En execución
Ribadeo	Ribadeo	Dragaxe da zona central da canle de acceso ao peirao comercial de Ribadeo	394.002,62 €	22/4/20	15/10/20	Executada
Ribeira	Ribeira	Reordenación do paseo das Carolinas e do parque García Bayón no concello de Ribeira	441.833,97 €	23/9/20	22/2/21	En execución
Viveiro-Celeiro	Viveiro	Dragaxe en Viveiro-Celeiro	1.034.550,00 €	12/12/19	31/7/20	Executada
Xufre	Illa de Arousa	Ampliación do dique flotante no Xufre	312.180,00 €	12/11/20	30/11/20	Executada

## BARALLOBRE

Demolición de nave e acondicionamento de parcela en Maniños-Barallobre

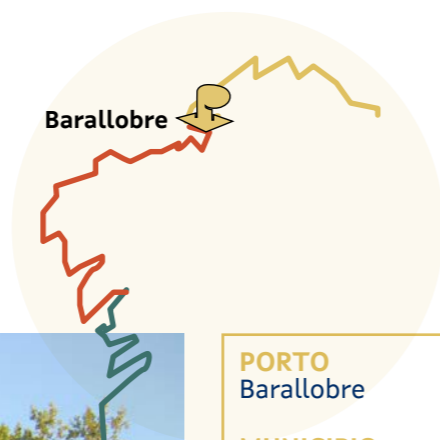

As obras consisten na demolición dunha nave industrial utilizada previamente como nave-almacén de efectos navais e auxiliar á construción marítima, en estado de abandono na actualidade.

Está situada no porto de Barallobre - Fene e ten un importante deterioro nalgúns partes da edificación. O edificio conta con planta baixa nunha parte e baixo e primeiro noutra parte. As dimensións son de 25x15m.

O edificio ten planta rectangular cun espazo principal na entrada de maior altura e apenas conta con divisións interiores.

O edificio conta con estrutura metálica, pliares, vigas, e cerchas. Os muros son de fábrica revestida e os ocios con celosía de formigón e vidro.

A demolición efectuarase seguindo a orde inversa á que corresponde a construción da obra nova, procedendo dende arriba cara abaixo.

O edificio ten cuberta de fibrocemento e prevese a existencia de amianto no correspondente plan de desamiantado.

Unha vez demolido o edificio, procederáse ao estendido de terra vexetal.

**PORTO**  
Barallobre

**MUNICIPIO**  
Fene

**TÍTULO DA OBRA**  
Demolición de naves e acondicionamento da zona portuaria de Viveiro (2ª fase)

**PRESUPOSTO**  
70.103,44 €

**INICIO DA OBRA**  
1/8/20

**FIN DA OBRA:**  
4/9/20

**ESTADO**  
Executada

## BARALLOBRE

Obra de emerxencia: reparación de barrera de protección de instalacións en Barallobre

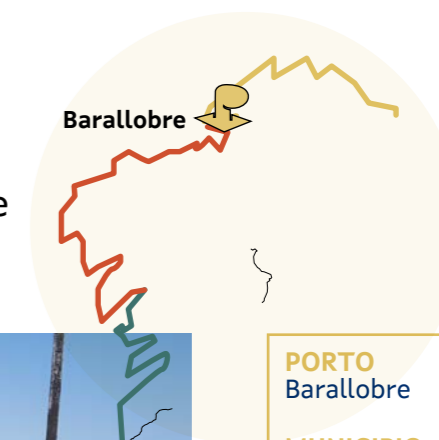

**PORTO**  
Barallobre

**MUNICIPIO**  
Fene

**TÍTULO DA OBRA**  
Obra de emerxencia: reparación de barrera de protección de instalacións en Barallobre

**PRESUPOSTO**  
119.764,53 €

**INICIO DA OBRA**  
12/11/19

**FIN DA OBRA:**  
28/2/20

**ESTADO**  
Executada

As obras consisten na reparación da totalidade da barrera de protección das instalacións náutico recreativas do porto de Barallobre.

As obras consisten fundamentalmente no seguinte:

- ▶ Traballos previos de amarre das pantallas que quedaron na súa posición.
- ▶ Recuperación do material que quedou á deriva no mar e retirada de elementos inservibles.
- ▶ Fabricación e subministro de anelas superiores e inferiores.
- ▶ Traslado de barreiras desmontadas desde a rampla a súa ubicación na barrera.
- ▶ Traballos de elevación de barreiras, desmon-

taxe e montaxe de anelas e limpeza de mexillón con traslado a zona de contedor en terra e posterior tratamento.

- ▶ Substitución de delizaderas superiores e anelas inferiores soldadas.
- ▶ Reparación de fingers das instalacións náutico recreativas.

## BURELA

Ampliación e mellora de abrigo no porto de Burela (2ª fase)



**Burela**

**PORTO**  
Burela

**MUNICIPIO**  
Burela

**TÍTULO DA OBRA**  
Ampliación e mellora de abrigo no porto de Burela (2ª fase)

**PRESUPOSTO**  
1.197.934,39 €

**INICIO DA OBRA**  
13/2/20

**FIN DA OBRA:**  
10/12/20

**ESTADO**  
Executada



As obras consisten na construción dun espigón – peirao de 8 metros na dirección do xa existente e 50 m adicionais para mellorar o abrigo do porto e ampliar o atraque.

Proxéctase unha ampliación do muro actual do peirao nuns 8 metros na mesma aliñación apoiado na infraestrutura actual e unha prolongación do conxunto espigón-peirao nuns 50 metros adicionais pero cunha aliñación formando 120º coa actual. Nesta nova infraestrutura, o peirao terá 5 metros de calado e cantil á +5,60 e estará protexido pola parte exterior con mantos de enrochado de cantos de máis de 2000 quilos. Esta infraestrutura terá unha explanada superior de 12 metros de anchura.

A explanada estará pavimentada con MBQ.

Este peirao estará equipado con escadas metálicas en aceiro inoxidable, defensas V-300, bolardos e bitas, instalación de auga e electricidade, iluminación e varandas de aceiro galvanizado.

## CABO DE CRUZ

Pantaláns para embarcacións de acuicultura no porto de Cabo de Cruz

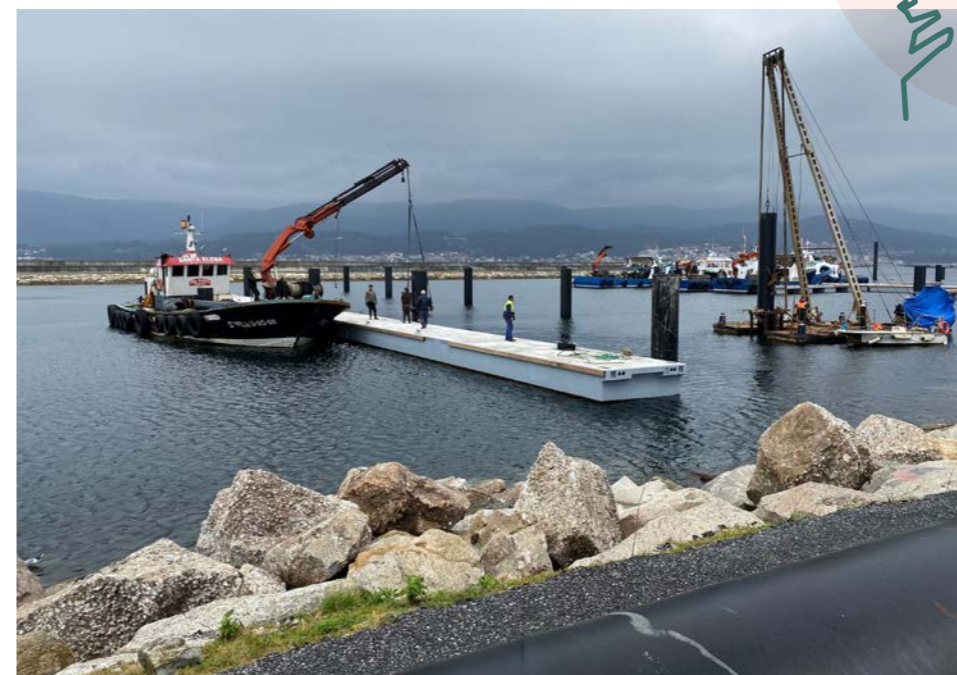

**Cabo de Cruz**

**PORTO**  
Cabo de Cruz

**MUNICIPIO**  
Boiro

**TÍTULO DA OBRA**  
Modificado nº 1 do de Pantaláns para embarcacións de acuicultura en Cabo de Cruz

**PRESUPOSTO**  
5.732.980,00 €

**INICIO DA OBRA**  
4/3/19

**FIN DA OBRA:**  
16/12/20

**ESTADO**  
Executada



As obras pretenden dotar ás embarcacións de acuicultura que teñen como base o porto de Cabo de Cruz de amarre a pantalán en número suficiente co fin de mellorar a seguridade e as condicións de traballo do sector pesqueiro, e ao mesmo tempo ordenar e optimizar a superficie da dársena do porto para mellorar a súa competitividade.

Os traballos incluírán as seguintes actuacións:

- › Instalación de dique aboiante
- › Obras de atracada: pilotes, pantaláns e fingers
- › Accesos
- › Dotación de servizos

Habilitaránse prazas para 14, 16, 18, 20 e 22 metros de eslora, con fingers adaptados a cada tipoloxía.

Para acceder aos pantaláns dispóñense dúas pasarelas de 18 metros de lonxitude e 2 metros de ancho e unha porta metálica.

As prazas de amarre contarán con subministración eléctrica e de auga proporcionada a través dunhas torretas instaladas ao longo dos pantaláns, que serven ademais como elemento de balizamento dos mesmos.

## CAMARIÑAS

Obra de emerxencia de reparación da cuberta da lonxa de Camariñas

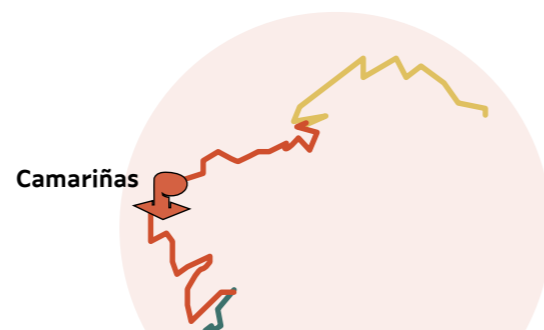

**PORTO**  
Camariñas

**MUNICIPIO**  
Camariñas

**TÍTULO DA OBRA**  
Reparación da cuberta da lonxa de Camariñas

**PRESUPOSTO**  
111.438,11 €

**INICIO DA OBRA**  
4/2/20

**FIN DA OBRA:**  
8/4/20

**ESTADO**  
Executada

O pasado 18 de decembro de 2019 a borrasca Elsa ocasionou ventos moi fortes que produciron unha importante avaría na cuberta. Esta cuberta atopábase en malas condicións e a súa reparación estaba sendo obxecto de tramitación, estando xa redactado o proxecto de substitución.



Os principais perigos da instalación neste estado son o posible desprendemento dos elementos da cuberta, que poden causar danos aos usuarios e aos visitantes.

A entrada de auga causa un grande perigo na instalación eléctrica, podendo causar riscos de incendio, electrocución e outros.

Debido a que xa está redactado un proxecto construtivo, tratarase de integrar nas obras de emerxencia as unidades que xa estaban previstas no mesmo, se se consideran axeitadas dado o estado actual do edificio e o que sucedeu neste temporal.

Para atender as necesidades derivadas da situación de grave perigo, as obras terán como obxecto a reparación da totalidade da cuberta e dos elementos de sustentación se é preciso. Ademais, incluíranse os elementos de illamento que a cuberta debería levar consigo, así como a reparación dos danos causados no interior pola entrada de auga e que impiden o normal funcionamento da instalación.

## LAXE

Dragaxe no porto de Laxe

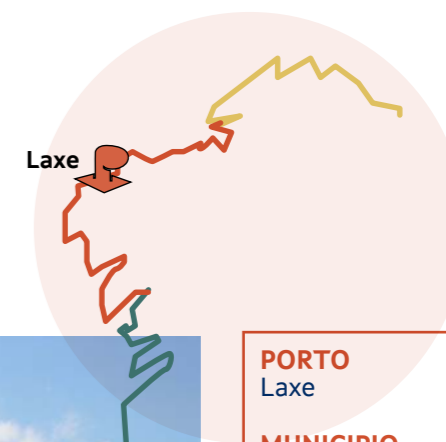

**PORTO**  
Laxe

**MUNICIPIO**  
Laxe

**TÍTULO DA OBRA**  
Dragaxe no porto de Laxe

**PRESUPOSTO**  
3.662.094,04 €

**INICIO DA OBRA**  
11/10/19

**FIN DA OBRA:**  
11/4/21

**ESTADO**  
En execución

As obras consisten na dragaxe duns 43.400 m<sup>3</sup> de rocha para deixar a dársena á cota -5 e a zona próxima ao peirao da lonxa á -3. Para realizar esta dragaxe é preciso desmontar o pantalán e pasarela, que serán reinstalados unha vez finalizada a dragaxe.

O anteproxecto tamén inclúe a instrumentación para coñecer as dinámicas do porto.

## MEIRA

Dragaxe no porto de Meira



Realizarase unha dragaxe en gabiá para acadar un espesor mínimo de 1 metro de pedraplén de cimentación. Ademais desta dragaxe realizarase unha xeral nas zonas próximas ao peirao, ata unha distancia de 15 metros do cantil. Unha vez realizada estas operacións verterase a banquetta de pedraplén.

Os bloques realizaranse e acopiaranse no propio porto. Unha vez fabricados, colocaranse sobre o pedraplén xa enrasado, cuidando a súa aliñación. Nas zonas de formas complicadas e nos acordos, empregárase formigón somerxido en lugar destes bloques.

Unha vez realizada a parte inferior dos muros e peiraos, procederáse á construción da superestrutura. Este corpo do muro realizarase ao mesmo tempo que se realiza a mampostería exterior, de xeito que as pedras queden embebidas no corpo de formigón.

As escaleiras adosadas ao muro realizaranse con pasos de pedra das mesmas características que o cantil.

Na explanada instalaranse 8 módulos de pantallán de 12 x 2,5 metros e un de 6 x 2,5 metros ancorados por medio de pilotes metálicos. Colocarase ademais 9 fingers de 5 metros de lonxitude e 6 fingers de 7 metros.

Estas novas instalacións contarán tamén con servizos de auga, electricidade e alumeados.

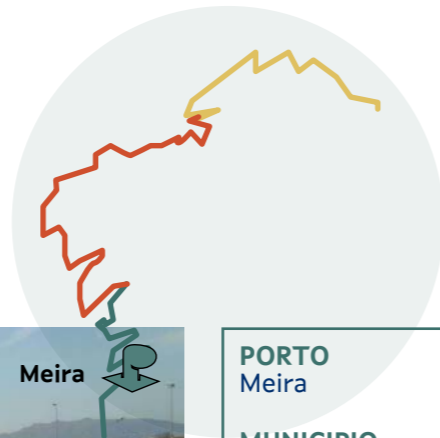

**PORTO**  
Meira

**MUNICIPIO**  
Moaña

**TÍTULO DA OBRA**  
Dragaxe en Meira

**PRESUPOSTO**  
243.210,00 €

**INICIO DA OBRA**  
10/2/20

**FIN DA OBRA:**  
30/5/20

**ESTADO**  
Executada

## MERA

Reparación das instalacións portuarias en Mera



O obxecto das obras é a reparación da zona do grande oco con retirada do pavimento provocado polo temporal, recheo e reforzo dos muros do dique de protección mediante recalce dos seus apoios e encintado dos paramentos.

Para elo incluíranse as seguintes actuacións:

- Levantado e recheo con pedraplén e recolocación de pavimento con base de formigón (20cm) na zona do grande oco nunha superficie de 350 m<sup>2</sup>. Ademais inclúese a reparación e sellado do pavimento do último tramo da rampla.
- Recalces do apoio do muro do dique de abrigo en diversos tramos con formigón sumerxido, previa limpeza e saneo, así como a colocación dunha escolleira de 1000 kg no primeiro tramo de 25 metros.
- Reparación de paramentos dos muros mediante a colocación das pezas que falten de mampostería, así como encintado dos paramentos e levantamento e recolocación da imposta no último tramo da rampla.
- Reconstrución do pe da rampla e morro con formigón.

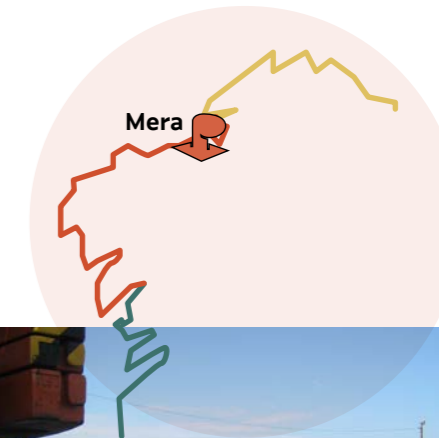

**PORTO**  
Mera

**MUNICIPIO**  
Oleiros

**TÍTULO DA OBRA**  
Reparación das instalacións portuarias en Mera

**PRESUPOSTO**  
158.641,85 €

**INICIO DA OBRA**  
3/12/19

**FIN DA OBRA:**  
27/4/20

**ESTADO**  
Executada

## MOAÑA

Mellora de abrigo do dique flotante no porto de Moaña

As obras consisten na construción e instalación dun dique flotante de 140 m de lonxitude e 5 m de anchura, formado por 7 módulos de 5 m de largo e 20 m de lonxitude cada un.

Estes módulos serán bloques monolíticos de 20x5x1,8m. O interior estará recheo por poliestireno expandido de 15 kg/m<sup>3</sup>, dúas conducións en previsión de paso de instalacións e unha capa inferior de formigón. Estes módulos irán pintados nos laterais con franxas de 50 cm de ancho e unha inclinación de 63°. A altura da franxa pintada será de 65 cm. Tamén se pintarán destes xeito as cabezas dos extremos do dique flotante.

Estas obras cimentaranse mediante liñas de fondeo formadas por cadea de 40 mm cunha lonxitude de 50 m, cos puntos de fondeo situados a uns 50-60 metros. Os mortos estarán realizados en formigón en masa con forma de cuña.



Moaña

**PORTO**  
Moaña

**MUNICIPIO**  
Moaña

**TÍTULO DA OBRA**  
Mellora de abrigo do dique flotante en Moaña

**PRESUPOSTO**  
678.023,50 €

**INICIO DA OBRA**  
11/3/20

**FIN DA OBRA:**  
15/7/20

**ESTADO**  
Executada

## MUROS

Demolición da nave industrial para fábrica de xeo en Muros

As obras consisten na demolición dunha nave industrial utilizada previamente como fábrica de xeo e en estado de abandono na actualidade.

Está situada na entrada do peirao de Muros e ten un importante deterioro nalgúns partes da edificación. O edificio conta con planta baixa nunha parte e baixo e primeiro noutra parte. As dimensións son de 24,5x18,65m.

O edificio ten planta rectangular cun espazo principal de maior altura dedicado ao almacenamento de xeo e unha serie de espazos de menor altura para usos diversos.

A demolición efectuarase seguindo a orde inversa á que corresponde a construción da obra nova, procedendo dende arriba cara abaixo.

O edificio ten cuberta de fibrocemento e prevese a existencia de amianto no correspondente plan de desamiantado.

Muros



**PORTO**  
Muros

**MUNICIPIO**  
Muros

**TÍTULO DA OBRA**  
Demolición da nave industrial para fábrica de xeo en Muros

**PRESUPOSTO**  
68.321,42 €

**INICIO DA OBRA**  
3/7/20

**FIN DA OBRA:**  
7/8/20

**ESTADO**  
Executada



## NOIA

Mellora do acceso peonil no borde portuario de Noia



As obras consisten na implantación dun tramo de 125 m de borde peonil dende a confluencia do "Paseo do peirao do marqués" coa rúa Pedro Sarñaña ata a rúa Costa Ferrador no límite da zona de DPP. Este paseo consiste nunha estrutura de aceiro inoxidable 316 e pavimento de madeira tropical de 2,5 m de anchura en voladizo por fora do muro, mantendo o peitoril en case toda a lonxitude.

As obras comezan coa limpeza do muro e o peitoril e a desmontaxe de 2,3 m deste último para conectar co paseo.

A parte principal da obra é a creación da propia pasarela.

Esta pasarela contará cunha varanda de aceiro inoxidable co pasamáns de madeira e un pavimento de madeira.

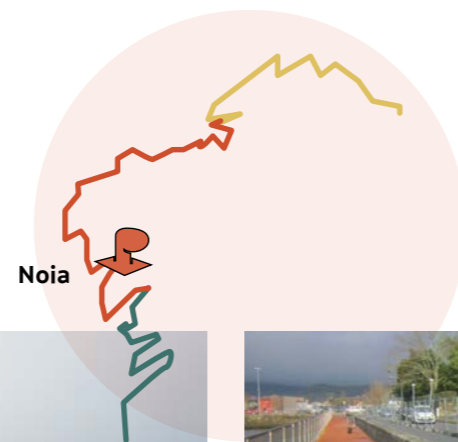

**PORTO**  
Noia

**MUNICIPIO**  
Noia

**TÍTULO DA OBRA**  
Mellora do acceso peonil no borde portuario de Noia

**PRESUPOSTO**  
357.767,21 €

**INICIO DA OBRA**  
18/10/19

**FIN DA OBRA:**  
21/2/20

**ESTADO**  
Executada

## PORTO DO SON

Acondicionamento do borde portuario de Porto do Son



As obras consisten no acondicionamento do borde portuario do porto de Porto do Son.

O proxecto inclúe toda a ordenación e repavimentación da zona portuaria que está máis en contacto coa vila. Inclúe tamén a construción dun edificio de servizos de 442 m<sup>2</sup> útiles interiores dividido en dous locais independentes.

A actuación iníciase na zona do cruceiro, resolven-do o acceso dende a AC550 mediante una rotonda. Nesta zona do cruceiro crearase un miradoiro.

Na zona do muro que contén a estrada sobre o parque e a praia, a beirarrúa faise máis longa, iniciándose o paseo. A partir de aí o pavimento e o arborado delimitan os usos.

A pavimentación dos espazos máis relevantes e na zona máis próxima ao mar farase en lousa de granito, chegando ao enrochado mediante gradas, escaleiras e pequenos balcóns e miradoiros.

Na zona de Barranqueira, proxéctase unha praza de granito onde se reubica a fonte.



**PORTO**  
Porto do Son

**MUNICIPIO**  
Porto do Son

**TÍTULO DA OBRA**  
Acondicionamento do borde portuario de Porto do Son

**PRESUPOSTO**  
4.053.794,21 €

**INICIO DA OBRA**  
21/7/20

**FIN DA OBRA:**  
20/1/22

**ESTADO**  
En execución



Á altura da praza de España defínese unha estrutura de postes e vigas cruzadas en madeira que recorda aos secadoiros das redes. Un pouco máis adiante, defínense dúas grandes superficies, unha libre e outra arborada (esta última cun uso previsto de aparcadoiro).

Na zona final do paseo, sitúase unha edificación para edificio de usos náuticos, unha estrutura de formigón armado e planta baixa con cuberta plana.

## RIBADEO

Dragaxe da zona central da canle de acceso ao peirao comercial do porto de Ribadeo

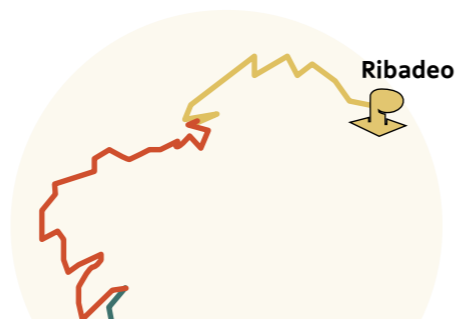

**PORTO**  
Ribadeo

**MUNICIPIO**  
Ribadeo

**TÍTULO DA OBRA**  
Dragaxe da zona central da canle de acceso ao peirao comercial de Ribadeo

**PRESUPOSTO**  
394.002,62 €

**INICIO DA OBRA**  
22/4/20

**FIN DA OBRA:**  
15/10/20

**ESTADO**  
Executada

As obras consisten no dragado do canal de acceso ao porto comercial de Mirasol ata acadar un calado de -4 e no dragado da entrada da bocana da dársena náutica ata acadar un calado de -3.

A zona de dragado do canal prevista ten unha lonxitude duns 500 metros e un largo medio de 60 metros, estando comprendida toda a zona entre o fronte do canal próximo á lonxa e o inicio do peirao comercial.

Nas dúas zonas trátase de restablecer cotas existente con anterioridade.

Na zona central do canal de acceso os traballos realízanse por medios mecánicos marítimos e non se ten previsto dragar rocha. A proximidade dos restos do "pecio" "Galeón de Ribadeo" fai preciso balizalo mediante boías para asegurar a súa protección.



Na bocana da dársena náutico deportiva defínense dúas zonas, unha mesmo fronte á bocana de entrada e ata o último finger do pantalán e outra pequena superficie ao sur desta e ata chegar ao pantalán de espera. En ambos casos, o dragado esténdese ata o corte do terreo natural cunha inclinación 5:1.

## RIBEIRA

Reordenación do paseo das Carolinas e do parque García Bayón no concello de Ribeira

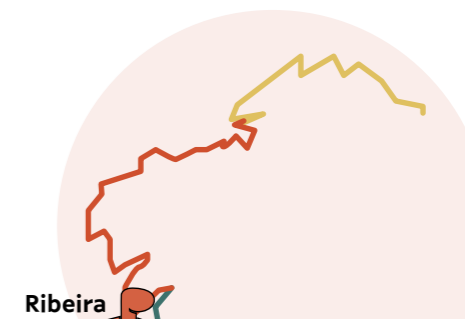

**PORTO**  
Ribeira

**MUNICIPIO**  
Ribeira

**TÍTULO DA OBRA**  
Reordenación do paseo das Carolinas e do parque García Bayón no concello de Ribeira

**PRESUPOSTO**  
441.833,97 €

**INICIO DA OBRA**  
23/9/20

**FIN DA OBRA:**  
22/2/21

**ESTADO**  
En execución



Reordenar o Paseo das Carolinas e o Parque García Bayón dando preferencia ao peatón fronte ao tráfico rodado e conferirlle aos viais o carácter urbano que lle corresponde. Contéplase ademais a execución dun carril bici para intentar unir o existente no Paseo de Touro co do Paseo de Coroso, dando así continuidade ao mesmo ao longo de toda fachada marítima do casco urbano.

As actuacións máis importantes a realizar serán as seguintes:

No Parque García Bayón

- Demoler un tramo de beirarúa exterior que o circunda.
- Substituír o pavimento, excepto na zona do parque infantil

No Paseo das Carolinas

- Manter un único carril de circulación en dirección saída de Ribeira.
- Ampliar a xardinería central existente.
- Reordenar a marxe dereita, colocando unha banda de aparcamentos en batería e deixando o resto do espazo resultante para uso peonil.
- Instalar un caril bici por toda a marxe esquerda do Paseo das Carolinas.

## VIVEIRO-CELEIRO

Dragaxe dos portos de Viveiro-Celeiro



**PORTO**  
Viveiro-Celeiro

**MUNICIPIO**  
Viveiro

**TÍTULO DA OBRA**  
Dragaxe en Viveiro-Celeiro

**PRESUPOSTO**  
1.034.550,00 €

**INICIO DA OBRA**  
12/12/19

**FIN DA OBRA:**  
31/7/20

**ESTADO**  
Executada

As obras consisten no dragado dos portos de Viveiro – Celeiro para garantir a operatividade dos mesmos. Estes traballos consistirán no dragado de 49.940,69 m<sup>3</sup> de material nas dársenas de Viveiro e Celeiro, así como do canal de acceso ao porto de Viveiro.

A profundidade escollida está entre a -7 e a -8 no porto de Celeiro e entre a -2 e -3 no porto de Viveiro. Todo o canal dragarase á cota -3.

Dentro destes materiais hai 39.550,09m<sup>3</sup> de materiais de categoría A e 4.783,75m<sup>3</sup> de categoría B. A maior parte do material prevese que se deposite en alta mar, se ben uns 9300 m<sup>3</sup> se empregarán na praia de Covas, nunha superficie duns 7000m<sup>2</sup>. O proxecto inclúe tamén uns 760m<sup>3</sup> de dragaxe en rocha.

## XUFRE

Ampliación do dique flotante no Xufre

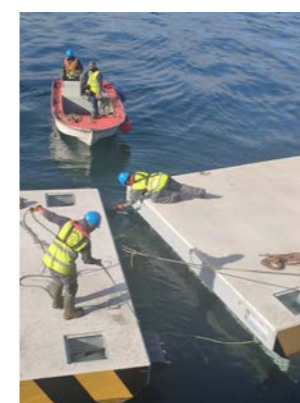
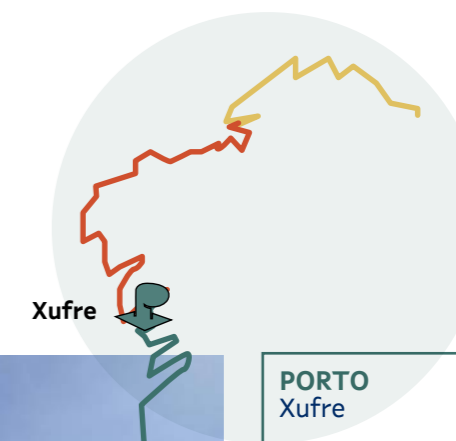

**PORTO**  
Xufre

**MUNICIPIO**  
Illa de Arousa

**TÍTULO DA OBRA**  
Ampliación do dique flotante no Xufre

**PRESUPOSTO**  
312.180,00 €

**INICIO DA OBRA**  
12/11/20

**FIN DA OBRA:**  
30/11/20

**ESTADO**  
Executada

As obras consisten na ampliación en 60 metros do dique flotante para mellorar o abrigo dos novos pantaláns profesionais.

Os traballos implican a ampliación do dique, actualmente de 240 metros, con dous novos módulos de 20x5 metros na cara sur e outro de 20x5 na cara norte, levando a lonxitude total do dique flotante aos 300 metros. A ampliación sur protexerá principalmente os pantaláns de 3ª lista e as ramplas e a norte protexerá os pantaláns de acuicultura.

Os módulos de dique flotante son bloques monolíticos de formigón armado de 20 metros de lonxitude, 5 metros de ancho e 1,8m de puntal. Teñen o interior recheo de polistireno expandido, que é o que garante a flotabilidade. Os módulos estarán dotados de 2 conducións de 55 mm para a previsión de paso de instalacións de servizo.

A cimentación estará realizada mediante o emprego de 15 mortos de formigón con forma de cuña. Os módulos de dique flotante estarán unidos a estes mortos por medio de cadeas de aceiro.

## 4.2. INVESTIMENTOS MENORES MÁIS SIGNIFICATIVOS

PORTO	DESCRIPCIÓN DO EXPEDIENTE	PRESUPOSTO
A Guarda	Reforma da rede interior de evacuación de augas sucias da lonxa	1.927,53 €
A Pasaxe (A Guarda)	Tala de árbores mortas	319,44 €
A Pobra	Mellora e reforzo do pavimento do vial e explanada pesqueira no porto de A Pobra	48.061,89 €
A Pobra	Substitución urxente da bomba de saneamento do peirao vello do porto de A Pobra do Caramiñal.	4.071,65 €
A Pobra	Reparación da porta de acceso á vivenda da nave de Ecurís no porto de A Pobra do Caramiñal.	133,10 €
Aguiño (Ribeira)	Reparación urxente da bomba de auga salgada do porto de Aguiño	486,40 €
Aguiño (Ribeira)	Inspección e posta en servizo urxente da bomba de auga salgada do porto de Aguiño (es del 2019)	446,01 €
Aguiño (Ribeira)	Retirada urxente, por razóns de seguridade, do beirado do edificio da lonxa de Aguiño	1.004,30 €
Aldán (Cangas)	Reforma interior do antigo bar para crear catro departamentos para usuarios	12.035,87 €
Aldán (Cangas)	Construción dunha canalización para a evacuación de augas sucias dos departamentos de usuarios	1.409,65 €
Arcade (Soutomaior)	Ampliación e mellora do pantalán pesqueiro P3	35.693,52 €
Arcade (Soutomaior)	Instalación de torretas para subministración de auga e enerxía ao pantalán pesqueiro P3	5.994,34 €
Ares	Novo peche de acceso ao pantalán pesqueiro	1.331,00 €
Ares	Campaña de control de espesores e resistencia de formigón de explanada da zona de varada	2.588,19 €
Ares	Reparación pirona. Control de acceso á zona pesqueira de Ares	2.132,75 €
Baiona	Desmantelamento da gasoleira no peirao pesqueiro	6.691,30 €
Baiona	Mellora das condicións sanitarias dos aseos da estación marítima	2.178,00 €
Boiro	Reparación e inspección da boia do vértice SE Polígono Caramiñal C, sita nas inmediacións do porto de Cabo de Cruz	5.218,73 €
Boiro	Elementos de sinalización vertical no porto de Cabo de Cruz	2.552,29 €
Brens-Cee (Cee)	Subministración de dúas mangueras para servizo do peirao comercial do porto de Brens	476,18 €
Bueu	Instalación dun novo equipamento para o bombeo das augas sucias xeradas na lonxa	19.167,82 €

PORTO	DESCRIPCIÓN DO EXPEDIENTE	PRESUPOSTO
Bueu	Nova instalación para subministración de auga ós usuarios na explanada da lonxa	4.594,73 €
Bueu	Reforma do pozo de bombeo de augas sucias da lonxa	3.260,95 €
Bueu	Reparación de fuga de auga	130,86 €
Bueu	Reparación de urxencia nos pantaláns do porto de Bueu	3.616,02 €
Burela	Mellora nave redes Expomar. Cambio de canlón, peto cuberta e enrellado perimetral	42.414,13 €
Burela	Nova cuberta de panel sandwich. Departamentos de armadores da confraría	48.199,14 €
Burela	Rescate de vehículo caído ao mar no peirao norte	2.439,36 €
Burela	Corte con fío de diamante de recalce. Peirao de armamento de Astilleros Armón Burela, S.A.	10.164,00 €
Burela	Reparación de emerxencia por temporal de cuberta. Nave de redes e peche pbip	4.936,80 €
Burela	Servizo de inspección periódica de ascensores nas oficinas portuarias da zona norte (Burela)	72,60 €
Burela	Modificación e reparación de balizamento no porto de Burela	2.752,75 €
Cabo de Cruz (Boiro)	Reparación urxente de fuga de auga na rede de saneamento no porto de Cabo de Cruz	999,34 €
Camariñas	Substitución urxente dos canlóns da nave de redes e nave de departamentos de usuarios do porto de Camariñas, derrubados polo temporal	23.504,50 €
Camariñas	Nova cuberta dos departamentos de Camariñas	45.451,47 €
Camariñas	Construción de 13 novos peches para depósito de caixas no porto de Camariñas	31.357,45 €
Camariñas	Retirada urxente, por razóns de seguridade, de canlón desprendido da nave de departamentos, e aseguramento de chapas da cuberta desprendidas polo temporal da nave de redes do porto de Camariñas	2.057,00 €
Camariñas	Nova fachada metálica na lonxa de Camariñas	34.320,20 €
Cangas	Mellora da flotabilidade e outros nos pantaláns pesqueiro e da escola de vela	8.402,35 €
Cangas	Instalación de novos elementos de iluminación led para a mellora das condicións de traballo na nave de redes	6.615,75 €
Cangas	Ampliación da rampla de acceso á lonxa	4.597,49 €
Cangas	Reforma da rede interior de evacuación de augas sucias da lonxa	1.286,23 €

<< Vén da páxina anterior

PORTO	DESCRIPCIÓN DO EXPEDIENTE	PRESUPOSTO
Cangas	Eliminación da vertedura de augas de baldeo da lonxa á dársena	3.569,50 €
Cariño	Nova galería de servizos de abastecemento e electricidade no pantalán de Cariño	12.402,80 €
Cariño	Porta secciona. Nave de redeiras	4.174,50 €
Cariño	Lavabo na nave de redeiras e mandos monomando en aseo de oficina portuaria	1.399,97 €
Cariño	Campaña de retirada de area na rampla de varada	11.121,11 €
Celeiro (Viveiro)	Reparación de danos en cuberta da nave de redes por temporal	15.427,50 €
Celeiro (Viveiro)	Instalación de cuberta invertida e peto frontal en cuberta. Nave de redes de Celeiro	47.894,22 €
Celeiro (Viveiro)	Novos aseos. Nave de redes de cerco	23.134,70 €
Combarro (Poio)	Reforma da parcela para varada de embarcacións de 3 e 4 lista	12.443,64 €
Corcubión	Instalación de peche de cristal e biombo nas oficinas portuarias de Corcubión	605,23 €
Corcubión	Reparación urxente do portalón de acceso ao garaxe das oficinas portuarias de Corcubión	405,35 €
Domaio (Moaña)	Reparación de tellados no edificio da Autoridade Portuaria en Corbaceiras nos departamentos de Meira	12.097,58 €
Domaio (Moaña)	Varias actuacións pendentes	2.890,69 €
Fisterra	Reparación de soleira da zona de subhastas na lonxa de Fisterra	2.307,71 €
Fisterra	Substitución urxente, por razóns de seguridade, de argola de pilote do pantalán de reparto das instalacións para embarcacións menores do porto de Fisterra, rota polo temporal	3.835,76 €
Fisterra	Reparacións urxentes, por razóns de seguridade, en pantalán do porto de Fisterra	586,21 €
Laxe	Ampliación para zona lavadoiro na lonxa de Laxe	13.124,48 €
Laxe	Retirada urxente de tramo de canlón desprendido do PIF e reparación de porta das oficinas portuarias do porto de Laxe	373,89 €
Laxe	Aliviadoiro de pluviais no porto de Laxe	24.187,90 €
Lorbé (Oleiros)	Limpeza do tellado dos departamentos	483,76 €
Lorbé (Oleiros)	Traballos topográficos para o estudo do ensanche e encaixe de novos aparcamentos na vía de acceso ao porto de Lorbé	422,29 €
Malpica	Remodelación interior da lonxa de Malpica	26.718,23 €
Malpica	Reparación urxente de fugas de auga na tubaxe xeral que alimenta o peirao norte do porto de Malpica	6.109,29 €
Maniños-Barallobre (Fene)	Execución de aseos para mariscadores na lonxa de Barallobre	36.738,96 €

PORTO	DESCRIPCIÓN DO EXPEDIENTE	PRESUPOSTO
Marin	Retirada dos pantaláns de 7ª lista do porto de Aguate	4.174,50 €
Meira (Moaña)	Redistribución das prazas de maiores dimensións no pantalán	10.788,89 €
Meira (Moaña)	Reparación do espigón do dique	9.377,50 €
Miño	Reparación urxente, por razóns de seguridade, de danos provocados polo temporal nos pantaláns para embarcacións menores do porto de Miño	3.043,15 €
Moaña	Reforma da instalación eléctrica no peirao de Mosqueira	8.444,84 €
Mugardos	Reparación de filtracións. Carpintería metálica na lonxa de Mugardos	2.226,40 €
Muros	Instalación de estores nas fiestras das oficinas portuarias de Muros	443,34 €
Muros	Reparación urxente de fuga de auga no Porto de Muros	438,47 €
Muros	Reparación urxente de fuga de auga na rede xeral de abastecemento no Porto de Muros	136,29 €
Muros	Reparacións urxente da cuberta do edificio de lonxa e departamentos do porto de Muros	9.652,85 €
Muxía	Reparación de urxencia na cuberta da lonxa de Muxía	726,00 €
Muxía	Substitución de pavimento no porto de Muxía	37.389,00 €
O Pindo (Carnota)	Reparación da porta dos aseos no edificio multiusos do porto do Pindo	125,84 €
O Vicedo	Instalación de pavimento tecnolóxico nos pantaláns do porto	43.595,89 €
O Vicedo	Mellora do alumeamento portuaria con tecnoloxía led e nova rede de abastecemento de auga á zona de varada	23.213,06 €
O Vicedo	Reparación da marquesiña por accidente de tráfico. Reclamación á compañía Mapfre, con número de sinistro 500886102	1.315,88 €
O Vicedo	Reparación da marquesiña por accidente de tráfico. Reclamación á compañía Mapfre, con número de sinistro 502234062/8495jyg	1.315,88 €
O Xufre (A Illa de Arousa)	Reparación do dique flotante	2.459,93 €
O Xufre (A Illa de Arousa)	Mellora do alumeamento nos pantaláns mexilloeiros	9.183,90 €
Ortigueira	Proxecto de execución da urbanización do entorno dos departamentos de usuarios no porto de Ortigueira	5.868,50 €
Ortigueira	Renovación do pavimento de madeira por sintético nos pantaláns nº 1, 2 e 3 do porto	44.054,41 €
Ortigueira	Cambio de bombín e copias de chaves do cadro de corte de subministracións de luz e auga. Pantaláns 2 e 3	502,15 €
Palmeira (Ribeira)	Mellora do pavimento de instalacións flotantes no porto de Palmeira	34.292,31 €

Continúa na páxina seguinte >>

<< Vén da páxina anterior

PORTO	DESCRIPCIÓN DO EXPEDIENTE	PRESUPOSTO
<b>Pedras Negras (O Grove)</b>	Reparacións nos pantaláns do porto deportivo	<b>6.366,56 €</b>
<b>Pedras Negras (O Grove)</b>	Reparación de elementos de fondeo dos pantaláns do porto deportivo	<b>10.775,05 €</b>
<b>Pontecesures</b>	Novo punto de alumeamento na rampla de varada	<b>3.167,82 €</b>
<b>Pontedeume</b>	Reparación de porta e cambio de pechadura no acceso ao pantalán nº 1 para embarcacións menores do porto de Pontedeume	<b>623,15 €</b>
<b>Porto do Son</b>	Cambio das pechaduras das portas de acceso ós pantaláns para embarcacións menores 4 do porto de Porto do Son, por unhas de seguridade	<b>1.639,84 €</b>
<b>Porto do Son</b>	Finalización de obras de novos pantaláns de embarcacións menores no porto de Portosín	<b>45.935,18 €</b>
<b>Portocubelo (Carnota)</b>	Reparación urxente, por razóns de seguridade, da avaría provocada polo temporal en parte do cerramento da lonxa do porto de Portocubelo	<b>8.784,60 €</b>
<b>Portonovo (Sanxenxo)</b>	Colocación de placas numeradas no pantalán pesqueiro	<b>680,87 €</b>
<b>Portosín (Porto do Son)</b>	Subministración e colocación de 4 torretas postpago para subministración de auga e enerxía ós pantaláns para embarcacións menores do porto de Portosín	<b>10.111,44 €</b>
<b>Portosín (Porto do Son)</b>	Asistencia técnica para a redacción do proxecto técnico para a legalización de instalación eléctrica existente no porto de Portosín	<b>1.633,50 €</b>
<b>Portosín (Porto do Son)</b>	Reparación de flotación antiga en pantalán pesqueiro do porto de Portosín	<b>845,97 €</b>
<b>Rianxo</b>	Instalación de metacrilato nas oficinas portuarias de Rianxo como medida protectora consecuencia da crise provocada pola Covid-19	<b>65,36 €</b>
<b>Ribadeo</b>	Eliminación de escaleira de fábrica en espigón norte do peirao comercial de Ribadeo e defensas v-300 en peirao pesqueiro	<b>47.752,71 €</b>
<b>Ribadeo</b>	Actualización do sistema de pesada da báscula no peirao comercial	<b>14.854,30 €</b>
<b>Ribeira</b>	Mellora e reforzo do vial portuario da rotonda de Padín no porto de Ribeira e de explanadas fronte ao edificio da lonxa do porto de Portosín	<b>46.539,50 €</b>
<b>Ribeira</b>	Reparación e substitución de varios tramos de varandas de seguridade nos portos de Ameixida, Castiñeiras, Aguiño, Corrubedo e Ribeira	<b>42.737,20 €</b>
<b>Ribeira</b>	Subministración e instalación de dous guindastres no peirao da lonxa do porto de Ribeira	<b>15.730,68 €</b>

PORTO	DESCRIPCIÓN DO EXPEDIENTE	PRESUPOSTO
<b>Ribeira</b>	Reparacións urxentes do sistema de depuración da nova lonxa do porto de Ribeira	<b>10.708,50 €</b>
<b>Ribeira</b>	Desatascos urxentes e retirada e xestión de residuos acumulados no sistema de depuración da lonxa nova do porto de Ribeira por razóns sanitarias e de explotación portuaria	<b>6.867,96 €</b>
<b>Ribeira</b>	Reparacións urxentes do sistema de frío da nova lonxa do porto de Ribeira	<b>5.715,63 €</b>
<b>Ribeira</b>	Servizo urxente de vixilancia por necesidade de reforzo e mellora no control de accesos á nova lonxa do porto de Ribeira durante a crise sanitaria provocada pola Covid-19	<b>3.705,50 €</b>
<b>Ribeira</b>	Instalación de porta, peche de cristal e persianas nas oficinas portuarias de Ribeira	<b>3.366,90 €</b>
<b>Ribeira</b>	Reparación urxente da porta grande do montacargas pequeno da lonxa nova do porto de Ribeira	<b>3.188,62 €</b>
<b>Ribeira</b>	Desatascos urxentes e retirada e xestión de residuos acumulados no sistema de depuración da lonxa nova do porto de Ribeira por razóns sanitarias e de explotación portuaria	<b>3.179,40 €</b>
<b>Ribeira</b>	Substitución dos cóbados das conexións dos contadores de auga dos departamentos e do porto de Ribeira	<b>355,74 €</b>

Continúa na páxina seguinte >>



<< Vén da páxina anterior

PORTO	DESCRICIÓN DO EXPEDIENTE	PRESUPOSTO
Ribeira	Desatascos urxentes e retirada e xestión de residuos acumulados no sistema de depuración da lonxa nova do porto de Ribeira por razóns sanitarias e de explotación portuaria	1.806,52 €
Ribeira	Reparacións urxentes do sistema de frío da nova lonxa do porto de Ribeira	1.259,48 €
Ribeira	Reflotamento urxente do buque Nécora afundido na dársena do porto de Ribeira (R.P.)	1.210,00 €
Ribeira	Reparación urxente, por razóns de seguridade e de explotación, da nova lonxa e lonxa vella do porto de Ribeira	1.095,05 €
Ribeira	Reparacións urxentes, por razóns de seguridade e de explotación portuaria, nos portos de Ribeira e Palmeira	877,25 €
Ribeira	Reparación urxente de elemento de seguridade no foso do ascensor de Administración da Lonxa de Ribeira.	442,24 €
Ribeira	Mantemento anual do sistema de climatización das oficinas portuarias de Ribeira	296,45 €
Ribeira	Reparación urxente do montacargas da lonxa nova do porto de Ribeira	273,46 €
Ribeira	Colocación urxente de boia de sinalización do buque L'etel afundido da dársena do porto de Ribeira (R.P.)	242,00 €
Ribeira	Desatascos urxentes de reixa e canlón de fecais da nova lonxa do porto de Ribeira	145,20 €
Ribeira	Instalación de reixas fixas nos sumidoiros dos departamentos de usuarios da lonxa nova de ribeira	2.613,60 €
Ribeira	Substitución urxente de cortina fotoelétrica do ascensor da Lonxa de Ribeira	1.354,52 €
Ribeira	Execución de by-pass na impulsión de auga bruta na EDAR da lonxa de Ribeira	3.988,86 €
Sada	Construción e instalación de punto limpo no porto de Sada-Fontán	8.470,00 €
Sada-Fontán	Reparación urxente dun finger no pantalán de profesionais no Porto de Sada	647,23 €
Santa Cristina de Cobres (Vilaboa)	Reconstrución do pavimento da rampla do espigón en formigón armado	25.613,28 €
Tragove (Cambados)	Pavimentación do vial de acceso ao peirao da Toxa e pavimentación da explanada de aparcamento en terra anexa á nave de Mariscos Daporta en Tragove	43.206,68 €
Tragove (Cambados)	Nova instalación de alumeamento para o pantalán da 4ª lista	9.814,92 €
Varios portos	Reparación de trens de fondeo e outras instalacións de balizamento marítimo	38.306,18 €

PORTO	DESCRICIÓN DO EXPEDIENTE	PRESUPOSTO
Vigo	Saneamento, reparación e reposición da boia e tren de fondeo do porto de Canido	11.439,34 €
Vilagarcía	Reparación do dique flotante do Carril (o traballo realizouse antes de contratar)	4.525,40 €
Vilanova de Arousa	Nova instalación para o subministración de enerxía eléctrica nos pantaláns dos mariscadores	5.894,88 €
Vilanova de Arousa	Reparación de varias fugas na rede de subministración de auga	840,95 €
Vilanova de Arousa	Instalación de pavimento tecnolóxico nos dous pantaláns pesqueiros	31.342,63 €
Vilaxoán (Vilagarcía)	Substitución do pavimento de madeira tropical deteriorado por un novo de madeira tecnolóxica	13.634,39 €
Vilaxoán (Vilagarcía)	Melloras no alumeamento do Xufre, Campelo e Vilaxoán	8.358,68 €
Vilaxoán (Vilagarcía)	Reparación do pantalán para descarga da pesca	4.606,47 €
Varios	Reparación urxente do portalón de acceso ao garaxe sur das oficinas da zona centro	799,81 €
Varios	Mantemento dos pilotes dos pantaláns nos portos de Vilanova, Vilaxoán e Cambados-Tragove	38.146,46 €
Varios	Repintado da sinalización horizontal na Pasaxe, A Guarda, Baiona, Panxón, Canido, Cesantes, Meira, Bueu e Aguete	31.175,65 €
Varios	Implementación dunha ferramenta de xestión das instalacións eléctricas	17.424,00 €
Varios	Novo pavimento tecnolóxico nos pantaláns pesqueiros do peirao de Chousa en Combarro e do peirao do Chasco en Portonovo	38.883,63 €
Varios	Redacción dun proxecto para a mellora da accesibilidade nos portos de Cangas, Moaña e Bueu	12.100,00 €
Varios	Subministración de gasoil calefacción	3.086,90 €
Varios	Asistencia técnica para a realización da auditoría eléctrica en varias instalacións portuarias dependentes da zona centro de Portos de Galicia	17.363,50 €
Varios	Subministración de material eléctrico e de alumeamento para Cangas e Moaña	1.699,84 €
Varios	Subministración de material de oficina, papelería e consumibles informáticos	1.575,46 €
Varios	Subministración de material eléctrico necesario para a reposición urxente en portos de Pontedeume a Muxía	18.044,00 €
Varios	Ribadeo-Burela-Celeiro: contrato de mantemento de 3 elevadores en zona norte para el período 2020	4.086,36 €
Varios	Contrato de conexión central de alarmas	953,61 €

Continúa na páxina seguinte >>

<< Vén da páxina anterior

PORTO	DESCRIPCIÓN DO EXPEDIENTE	PRESUPOSTO
Varios	Mantemento axardinado da zona exterior da xefatura zona norte	871,20 €
Varios	Subministración de 4 cadeiras xiratorias para as oficinas portuarias	1.323,74 €
Varios	Verificación obrigatoria de báscula de Ribadeo por organismo de control autorizado	968,00 €
Varios	Subministración de material de oficina (papelería e consumibles informáticos)	5.599,82 €
Varios	Tratamento exterior de pilotes nos pantaláns de Ribadeo, Foz, Burela, Celeiro, Vicedo, Barqueiro, Ortigueira, Cariño, Barallobre e Ares	40.410,03 €
Varios	Plan de acción de sinalización horizontal 2020 en varios portos da zona norte	1.681,45 €
Varios	Subministración de material preventivo Covid-19 en oficinas portuarias	235,18 €
Varios	Reparacións varias de fontanería nos portos da zona norte rev01/2020	3.102,44 €
Varios	Reparación en instalacións náuticas dos portos de Foz, Burela, Morás, Cariño, Barallobre, Mugardos e Ares	13.165,95 €

PORTO	DESCRIPCIÓN DO EXPEDIENTE	PRESUPOSTO
Varios	Mantemento dos pilotes dos pantaláns nos portos de Beluso e Cangas	24.206,84 €
Varios	Substitución de estores deteriorados	1.122,88 €
Varios	Renovación de sinalización horizontal en Sada e A Pobra	29.802,47 €
Varios	Reparacións en pantaláns do Xufre, Carril, Vilaxoán, O Grove, Portonovo e Combarro	6.420,88 €
Varios	Adaptación da porta de acceso ao Rexistro das oficinas da Zona Centro de Portos de Galicia para o cumprimento das normas establecidas como consecuencia da crise provocada pola Covid-19	110,00 €
Varios	Reparacións urxentes en pantaláns dos portos de Camariñas, Muxía e Sada	2.330,46 €
Varios	Reparacións en pantaláns do Xufre, Vilaxoán, Portonovo, Pedras Negras e Tragove	3.914,11 €
Varios	Reparación dos sistemas de control de accesos ós peiraos pesqueiros de Chousa e Portonovo	731,88 €



## 5. BALANCE DE PLANIFICACIÓN E EXPLOTACIÓN PORTUARIA

### 5.1. CONCESIÓN

Ao peche de 2020, nos portos de titularidade autonómica existen 391 concesións en vigor, das que 8 foron outorgadas ao longo de dito exercicio. Ademais, algo máis de medio cento foron modificadas substancialmente e tramitáronse centenas de autorizacións administrativas.

PORTO	TÍTULO	ANO OUTORG.	ANO VENC.	PRAZO DA CONCESIÓN
A Guarda	Ocupación do edificio de usos pesqueiros con destino a nave de redes	2009	2019*	10
A Guarda	Explotación e xestión da lonxa no porto da Guarda	2018	2033	15
A Pobra do Caramiñal	Construción dun edificio para oficinas da asociación	2002	2017*	15
A Pobra do Caramiñal	Explotación e xestión da lonxa	2000	2020*	20
A Pobra do Caramiñal	Ampliación fábrica de conservas da súa propiedade	1943	2022	80
A Pobra do Caramiñal	Parcela para parque público	1949	2022	74
A Pobra do Caramiñal	Edificación dun grupo escolar	1949	2022	74
A Pobra do Caramiñal	Construción dun edificio para oficinas e almacén da asociación	2002	2025	23
A Pobra do Caramiñal	Construción de nave para industria dedicada a axentes consignatarios de buques	2001	2031	30
A Pobra do Caramiñal	Explotación de bar-cafetería da terminal comercial da Pobra do Caramiñal	2018	2033	15

PORTO	TÍTULO	ANO OUTORG.	ANO VENC.	PRAZO DA CONCESIÓN
A Pobra do Caramiñal	Explotación de instalación náutico-recreativas no porto da Pobra do Caramiñal	2014	2034	20
A Pobra do Caramiñal	Construción de instalacións de subministración de combustible no porto	2013	2038	25
A Pobra do Caramiñal	Ocupación de edificación destinada a centro de formación marítima de prevención de riscos e de seguridade no dominio público portuario da Pobra do Caramiñal	2019	2039	20
A Pobra do Caramiñal	Ocupación de terreos portuarios. Depósito de contedores para almacenamento frigorífico de produtos alimentarios perecedoiros	2019	2054	35
A Toxa	Ocupación do edificio da estación marítima	1999	2004*	5
Aguiño	Explotación e xestión da lonxa	1999	2024	25
Aguiño	Instalación de tubaxe de aspiración de auga do mar para abastecemento dun depósito de mariscos	1960	2022	62
Aguiño	Instalación e explotación de caseta desmontable para bar-cafetería	2018	2023	5
Aguiño	Instalación de dúas canalizacións de recollida e expulsión de auga no porto	2010	2025	15

\* Pendente de novo título

Continúa na páxina seguinte >>

<< Vén da páxina anterior

PORTO	TÍTULO	ANO OUTORG.	ANO VENC.	PRAZO DA CONCESIÓN
<b>Aguiño</b>	Ocupación de instalacións de D.P.P. para nave e carro varadoiro	2006	2026	20
<b>Aguiño</b>	Prestación do servizo de lonxa municipalizado en réxime de monopolio	2004	2029	25
<b>Aguiño</b>	Nave para criadeiro-sementeiro de moluscos en Aguiño	2011	2031	20
<b>Arcade</b>	Explotación e xestión da lonxa	2000	2020*	20
<b>Arcade</b>	Construción dun centro de saúde	1998	2028	30
<b>Arcade</b>	Ocupación de dominio público portuario por liñas de baixa tensión e centro de transformación no porto de Arcade	2018	2028	10
<b>Ares</b>	Ocupación de explanada para depósito de embarcacións propias da escola náutica municipal	2016	2021	5
<b>Ares</b>	Concesión de explotación das instalacións náutico-deportivas no porto de Ares	2003	2023	20
<b>Ares</b>	Ocupación de edificio de usos pesqueiros para almacén de redes, cámaras frigoríficas e centro de descarga de produtos frescos	2010	2030	20
<b>Baiona</b>	Explotación de instalacións de bar, cafetería e servizos complementarios ós usuarios da estación marítima de Baiona	2016	2021	5
<b>Baiona</b>	Construción dun mercado municipal de abastos	1941	2022	82
<b>Baiona</b>	Concesión administrativa de instalacións para a navegación recreativa no porto de Baiona	2007	2022	15
<b>Baiona</b>	Construción e explotación de instalacións para a navegación recreativa	2002	2029	27
<b>Beluso</b>	Explotación e xestión da lonxa	1999	2024	25
<b>Betanzos</b>	Ramal APA Posición I-015-Betanzos-Miño	2009	2024	15
<b>Bodión</b>	Nave industrial para taller de mecánica naval	1990	2025	35
<b>Bueu</b>	Ocupación de terreos de dominio público portuario con destino á instalación dun quiosco	2008	2018*	10

\* Pendente de novo título

PORTO	TÍTULO	ANO OUTORG.	ANO VENC.	PRAZO DA CONCESIÓN
<b>Bueu</b>	Instalación dun tramo de liña de media tensión soterrada	2013	2018*	5
<b>Bueu</b>	Instalación dunha rede de gas na rúa Montero Ríos	2004	2019*	15
<b>Bueu</b>	Ocupación de terreos con destino a instalacións de subministración de combustibles a embarcacións	2006	2021	15
<b>Bueu</b>	Ocupación de terreos de dominio público portuario destinada á instalación dunha rede de cable	2008	2023	15
<b>Bueu</b>	Construción de centro social do mar e mercado de abastos	2000	2030	30
<b>Bueu</b>	Construción e explotación de instalación para atraque de embarcacións deportivas	2014	2039	25
<b>Burela</b>	Construcción dun almacén para instalar un taller de carpintería	1961	2022	62
<b>Burela</b>	Taller mecánico e reparación de barcos e auto-camións	1961	2022	62
<b>Burela</b>	Almacén de redes e accesorios para barcos de pesca	1961	2022	62
<b>Burela</b>	Almacén de caolín previo ao seu embarque	1961	2022	62
<b>Burela</b>	Legalización da explotación de bar-restaurante anexo á nave da antiga lonxa	2002	2022	20
<b>Burela</b>	Ampliación e modificación de rampla varadoiro e edificios anexos	1994	2024	30
<b>Burela</b>	Instalacións deportivas e usos múltiples	1994	2024	30
<b>Burela</b>	Legalización de almacén de equipamento de pesca	2002	2024	23
<b>Burela</b>	Almacén de repostos para barcos e taller de reparación	2003	2025	23
<b>Burela</b>	Local para almacéns de equipamento de pesca	2003	2025	23
<b>Burela</b>	Construción dun almacén para efectos navais e útiles de pesca	2003	2027	25
<b>Burela</b>	Liña eléctrica de media tensión en canalización soterrada para subministración da lonxa de Burela	2017	2027	10
<b>Burela</b>	Construción da nova lonxa climatizada e informatizada	1998	2028	30

Continúa na páxina seguinte >>

<< Vén da páxina anterior

PORTO	TÍTULO	ANO OUTORG.	ANO VENC.	PRAZO DA CONCESIÓN
Burela	Instalacións de subministración de gasóleo a buques	2005	2028	23
Burela	Edificación de usos múltiples pesqueiros: fábrica de xeo, cámaras de frío, zona de preparación de pescado e oficinas administrativas	2018	2028	10
Burela	C.T. prefabricado e conducións para liña eléctrica soterrada de B.T.	2001	2031	30
Burela	Construción e explotación da nave para reparación de buques no porto de Burela	2014	2034	20
Burela	Varadoiro de buques no porto de Burela	1990	2038	47
Cabo de Cruz	Construción dunha nave para oficinas e almacén de dita asociación	2004	2019*	15
Cabo de Cruz	Construción e explotación de instalacións de subministración de combustible a buques e coches	2000	2020*	20
Cabo de Cruz	Construción dunha fábrica de conservas	1961	2022	62
Cabo de Cruz	Lonxa	2002	2022	20
Cabo de Cruz	Nave para servizo de mexilloeiras	1988	2028	40
Cabo de Cruz	Explotación de nave para almacenamento de medios mecánicos	2020	2030	10
Cabo de Cruz	Ocupación dunha nave para preparación e limpeza de atún para maquilar	2016	2031	15
Cabo de Cruz	Construción e explotación de instalacións náutico-deportivas no porto de Cabo de Cruz	2011	2041	30
Cabo de Cruz	Construción de dous edificios de departamentos para usuarios para desenvolvemento de actividades portuarias	2013	2043	30
Cabo de Cruz	Explotación dun edificio para o desenvolvemento de deportes de remo e usos complementarios	1900	2053	154
Camariñas	Lonxa	2007	2022	15
Camariñas	Concesión para a explotación de instalacións náutico- recreativas no porto de Camariñas	2014	2024	10
Camariñas	Ocupación do edificio da Fábrica de xeo	2010	2030	20

\* Pendente de novo título

PORTO	TÍTULO	ANO OUTORG.	ANO VENC.	PRAZO DA CONCESIÓN
Camariñas	Regularización de liñas eléctricas existentes de M.T. e B.T. soterradas e centro de transformación	2020	2030	10
Cambados	Instalación dun quiosco	2008	2018*	10
Cambados	Ocupación dunha nave destinada a museo e pavillón de exposicións	2004	2019*	15
Cambados	Reforma e ampliación da lonxa, mercado e matadoiro	1940	2022	82
Cambados	Parcela para aparcar materiais da súa industria	1961	2022	62
Cambados	Construción dun centro de saúde	1990	2022	33
Cambados	Construción de liña de telecomunicación no porto de Cambados	2019	2024	5
Cambados	Instalación dunha liña de media tensión soterrada	1995	2025	30
Cambados	Instalación dunha rede de cable	2011	2026	15
Cambados	Construción dun hotel de turismo	1961	2027	67
Cambados	Edificio para taller de carpintería e exposición de mobles	1964	2027	64
Cambados	Ampliación de fábrica de salgadura	1900	2027	128
Cambados	Construción da oficina de información e turismo	2008	2028	20
Cambados	Ocupación de dominio público portuario co destino a regularización de liñas de distribución de gas natural e ampliación no porto de Cambados	2017	2032	15
Camelle	Explotación e xestión da lonxa	2011	2021	10
Camelle	Explotación e xestión da lonxa e instalación nela de minidepuradora para marisco	1998	2023	25
Camelle	Construción e explotación de instalación de subministración de combustible a barcos	2014	2029	15
Campelo	Nave para carpintería de ribeira, construción e reparación de embarcacións tradicionais e punto de venda de efectos navais	2008	2028	20
Cangas	Instalación dun quiosco	2007	2017*	10
Cangas	Instalación dun quiosco	2007	2017*	10
Cangas	Despregamento de rede de cable na Avda. Montero Ríos - Cangas	2013	2018*	5

Continúa na páxina seguinte >>

<< Vén da páxina anterior

PORTO	TÍTULO	ANO OUTORG.	ANO VENC.	PRAZO DA CONCESIÓN
Cangas	Explotación e xestión da lonxa	2000	2020*	20
Cangas	Concesión de explotación das instalacións náutico-recreativas no Porto de Cangas	2002	2022	20
Cangas	Estación de servizo de carburantes de 3ª categoría	1966	2027	62
Cangas	Instalación de tramo LMT soterrada. Travesía Espírito Santo	2012	2027	15
Cangas	Bar-cafetería e servizos complementarios ós usuarios da estación marítima de Cangas	2018	2028	10
Canido	Instalación de tubaxes para servizo dunha fábrica de conservas	1997	2019*	23
Canido	Explotación do edificio para actividades náutico-deportivas	1991	2021	30
Canido	Construción dun galpón para construción e reparación de motores mariños	1965	2022	57
Canido	Explotación de local con destino a bar	2012	2027	15
Cariño	Construción do novo mercado municipal	2005	2020*	15
Cariño	Explotación e xestión da lonxa	2001	2021	20
Cariño	Almacén de equipamento de pesca e oficinas da empresa armadora	1966	2022	57
Cariño	Ocupación de terreos de dominio público portuario para a ubicación dun local con destino a centro de recepción dos visitantes, sala de exposicións e bar	2008	2023	15
Cariño	Instalación de liña de M.T. soterrada na rúa Manuel Fraga Iribarne	2014	2024	10
Cariño	Construción dun centro de saúde	1996	2026	30
Cariño	Construción de edificio para industria de efectos navais	1965	2027	62
Cariño	Explotación dunha estación de subministración de combustible a embarcacións	1968	2027	60
Cariño	Ocupación e edificación para Museo do mar	2015	2035	20
Carril	Piscina pública municipal	1987	2017*	30

\* Pendente de novo título

PORTO	TÍTULO	ANO OUTORG.	ANO VENC.	PRAZO DA CONCESIÓN
Castiñeiras	Modificación da concesión destinada a nave para manipulación de pesca e cámaras frigoríficas	1998	2028	30
Cedeira	Ocupación de terreos do D.P.P. con destino a instalacións para o subministración de gasoil a embarcacións pesqueiras	1955	2022	68
Cedeira	Taller mecánico	1963	2022	59
Cedeira	Centro de transformación con liña de baixa tensión	1989	2024	35
Cedeira	Ocupación da Casa do Pescador de Cedeira con destino a usos múltiples	2012	2027	15
Cedeira	Explotación de fábrica de xeo	2017	2027	10
Cedeira	Construción de edificio servizos múltiples marítimos e terrestres	1998	2028	30
Cedeira	Explotación e xestión da lonxa	2020	2030	10
Cedeira	Ocupación de dominio público portuario por liñas de media e baixa tensión e centros de transformación no porto de Cedeira	2017	2032	15
Cee	Transmisión e reunificación de dúas concesións para instalacións de subministración de combustible	2011	2022	11
Cee	Regularización da ocupación de superficie con destino a nave para almacén	2013	2028	15
Cesantes	Explotación de bar e terraza	2013	2018*	5
Cesantes	Construción dunha nave para taller de reparacións navais	1992	2022	30
Cesantes	Explotación e xestión da lonxa no porto de Cesantes (Redondela)	2014	2022	7
Cesantes	Cesantes - Concesión para construción e explotación dun fondeadoiro flotante para o amarre de embarcacións menores de carácter deportivo	2006	2026	20
Cesantes	Ocupación dun local con destino a taller de reparación de motores mariños, no porto de Cesantes	2017	2027	10
Combarro	Oficina para sede da AMECOMRA	2000	2030	30
Combarro	Instalacións para a navegación recreativa no porto de Combarro	2006	2033	27

Continúa na páxina seguinte >>

<< Vén da páxina anterior

PORTO	TÍTULO	ANO OUTORG.	ANO VENC.	PRAZO DA CONCESIÓN
Combarro	Legalización de edificio con destino a servizo de bar-cafetería	2011	2041	30
Corcubión	Instalación para subministración de gasoil	1963	2022	59
Corcubión	Explotación e xestión da lonxa	2007	2022	15
Corcubión	Construción dun edificio para sede de Protección Civil	2005	2026	21
Corcubión	Explotación de local construído polo concesionario, e da explanada anexa, para local social, bar-cafetería, almacén, escola de vela e depósito de embarcacións deportivas	2000	2030	30
Corme	Legalización dun patio pechado para gardar útiles de pesca	1986	2006*	20
Corme	Construción dunha planta frigorífica e fábrica de xeo	1990	2020*	30
Corme	Explotación e xestión da lonxa e unificación da concesión da planta para oficinas	2001	2021	20
Corrubedo	Construción dunha nave para almacenamento	2017	2037	20
Covelo	Construción e explotación dun porto náutico deportivo en Sanxenxo (parcela 1)	1997	2027	30
Domaio	Instalación de tubaxes de toma de auga e desaugadoiro para servizo dun cocedoiro de mexillón	1995	2025	30
Escarabote	Construción dun edificio para mercado municipal	1959	2022	63
Escarabote	Construción e explotación de instalacións náutico-recreativas no porto de Escarabote	2011	2036	25
Espasante	Ocupación e explotación de nave e instalacións con destino a cetárea, almacenamento e envasado de moluscos	2010	2030	20
Fisterra	Explotación e xestión da nova lonxa	2007	2022	15
Fisterra	Nave para a transformación e comercialización dos produtos derivados da pesca e nave para almacén	1996	2026	30
Foz	Taller auxiliar para construción naval	1998	2023	25

\* Pendente de novo título

PORTO	TÍTULO	ANO OUTORG.	ANO VENC.	PRAZO DA CONCESIÓN
Foz	Instalación dunha rede de cable na Avda. Valle Inclán	2008	2023	15
Foz	Construción dunha EDAR e colectores de saneamento	2005	2027	23
Foz	Construción dun parque infantil de educación vial	2005	2027	23
Foz	Construción de instalacións deportivas e de usos múltiples (parcela 1)	2001	2031	30
Foz	Liña de B.T. para fornecemento a instalacións portuarias e lindeiras ao porto	2016	2031	15
Foz	Bar-cafetería para servizo dos usuarios do porto	2020	2035	15
Freixo	Xestión da lonxa	1997	2022	25
Freixo	Explotación da rampla de varada para estaleiro e instalacións complementarias	2000	2023	23
Freixo	Utilización de instalacións de varada	2001	2023	23
Freixo	Construción dun centro náutico-deportivo e escola de vela	2009	2024	15
Illa de Arousa	Instalación e explotación de guindastre hidráulico para descarga de mexillón	2010	2020*	10
Illa de Arousa	Estación de servizo para subministración de carburantes a embarcacións	1990	2022	32
Illa de Arousa	Nave subministración de efectos navais de reparación de motores mariños	1991	2022	30
Illa de Arousa	Explotación e xestión da lonxa	1997	2022	25
Illa de Arousa	Explotación e xestión da lonxa	2003	2023	20
Illa de Arousa	Construción dun edificio para sede social e oficinas da asociación	2002	2025	22
Illa de Arousa	Explotación zona de varada e foso <i>travelift</i> para reparación de embarcacións	2012	2027	15
Illa de Arousa	Legalización do recheo da zona marítima terrestre e construción dun parque público en dito recheo	1981	2031	50
Illa de Arousa	Contrución e explotación de cafetería-restaurante	2017	2037	20
Laxe	Construción dun almacén para gardar útiles de pesca	1988	2008*	20

Continúa na páxina seguinte >>

<< Vén da páxina anterior

PORTO	TÍTULO	ANO OUTORG.	ANO VENC.	PRAZO DA CONCESIÓN
Laxe	Casa do pescador	1987	2017	30
Laxe	Ocupación de parcela para instalación de quiosco	2013	2018	5
Laxe	Lonxa e fábrica de xeo	2001	2021	19
Laxe	Ocupación de local para base de salvamento marítimo	2017	2027	10
Laxe	Ocupación da nave de 24 departamentos de usuarios para almacenamento de aparellos de pesca	2020	2030	10
Laxe	Construción e explotación de instalación de subministración de combustible a embarcacións no porto de Laxe	2016	2036	20
Lorbé	Ocupación de instalacións para redeiras na nave de departamentos no dominio público portuario	2008	2023	15
Lorbé	Instalación de nave-taller de carpintería para reparación de embarcacións e varadoiro no porto de Lorbé	2016	2026	10
Lorbé	Casa do Mar	1998	2028	30
Malpica	Explotación e xestión da lonxa	2010	2020	10
Malpica	Explotación de zona de varada e foso de <i>travelift</i> para reparación de embarcacións no porto de Malpica	2015	2020	5
Malpica	Ocupación dun local da nave de redes para a instalación dun taller mecánico de reparación e mantemento de buques e embarcacións no porto.	2010	2025	15
Malpica	Adaptación ao RD 1562/98 (ITC MI IP02) para instalación de almacenamento de subministración de carburante a embarcacións pesqueiras	2013	2028	15
Malpica	Legalización de liñas eléctricas localizadas no dominio público portuario de Malpica	2018	2028	10
Maniños (Barallobre)	Construción e explotación de bar-restaurante sobre a cuberta do edificio de departamentos de usuarios no porto do Barqueriro	2014	2034	20
Meira	Explotación do servizo de bar na estación marítima do peirao de pasaxe de Moaña	1995	2016*	22

\* Pendente de novo título

PORTO	TÍTULO	ANO OUTORG.	ANO VENC.	PRAZO DA CONCESIÓN
Meira	Construción e explotación de zona de varada e foso de <i>travelift</i> para reparación de embarcacións	2014	2039	25
Meloxo	Ampliación dun galpón existente dentro da concesión 13-09-63-C-1	1987	2007*	20
Meloxo	Nave para almacén de artes de pesca	1987	2017*	30
Meloxo	Nave para almacén de artes de pesca	1987	2017*	30
Meloxo	Galpón para útiles de pesca e lavado de mexillóns	1963	2022	60
Meloxo	Construción dun galpón con rampla de servizo	1965	2022	58
Meloxo	Pavillón de deportes náuticos	1996	2026	30
Meloxo	Legalización da ocupación de terreos de D.P.P. para a construción dun centro de distribución e cruzamentos para liña de media tensión soterrada	2012	2027	15
Meloxo	Legalización de caseta de bombeo e tubos de aspiración de auga salgada	2012	2027	15
Meloxo	Legalización de caseta de bombeo e tubos de aspiración de auga salgada	2008	2028	20
Meloxo	Legalización de caseta de bombeo e tubos de aspiración soterrados de auga salgada	2009	2029	20
Meloxo	Execución de nave para construción e reparación de embarcacións e venda de efectos navais	2020	2040	20
Miño	Hotel - Restaurante - Cafetería e instalacións anexas	1965	2027	62
Moaña	Ocupación dunha parcela con destino á instalación dun quiosco	2008	2018*	10
Moaña	Construción da rede de sumidoiros e beirarrúas na estrada de Orillamar	1967	2022	55
Moaña	Ocupación de terreos de dominio público portuario para a instalación dunha rede de gas	2007	2022	15
Moaña	Instalación dun A.S. de gasoil con tanque de 25,000 l	1964	2027	64
Moaña	Explotación de nave de deportes náuticos e rampla no dominio público portuario de Moaña	2017	2027	10

Continúa na páxina seguinte >>

<< Vén da páxina anterior

PORTO	TÍTULO	ANO OUTORG.	ANO VENC.	PRAZO DA CONCESIÓN
Moaña	Ocupación de terreos para a instalación dun centro de transformación e liñas de media e baixa tensión soterradas	2009	2029	20
Moaña	Modificación da construción dunha estación de servizo de subministración de carburantes líquidos a embarcacións	1995	2035	40
Moaña	Construción e explotación dunhas instalacións náutico-deportivas e aprobación do proxecto construtivo referente á citada concesión	2005	2035	30
Mugardos	Explotación e xestión da lonxa	2011	2021	10
Mugardos	56 departamentos para armadores	1990	2025	35
Muros	Explotación de fábrica de xeo, cámaras frigoríficas e zona de lavado de caixas de Muros.	2015	2025	10
Muros	Instalación de almacenamento e subministración de carburantes a todo tipo de embarcacións no porto de Muros	2012	2032	20
Muros	Explotación de instalación náutico-recreativas	2012	2032	20
Muxía	Almacén de equipamento de pesca	2013	2021	8
Muxía	Dous surtidores de gasolina e gasoil, con tanques de 10.000 l e 25.000 l	1963	2022	59
Muxía	Prestación por xestión indirecta do servizo de lonxa	2002	2022	20
Muxía	Explotación de instalacións de subministración de combustible a buques pesqueiros no porto de Muxía	2019	2029	10
Muxía	Explotación de instalacións náutico-deportivas en Muxía	2014	2034	20
O Barqueiro	Parcela para taller de mecánica naval	1990	2016*	26
O Barqueiro	Explotación e xestión da lonxa	2002	2022	20
O Barqueiro	Instalación dunha rede de telecomunicacións para servizo á lonxa	2013	2023	10
O Grove	Reordenación da praza do Corgo	1991	2021	30
O Grove	Caseta para oficina de información turística e zona de aparcamento	1991	2021	30

\* Pendente de novo título

PORTO	TÍTULO	ANO OUTORG.	ANO VENC.	PRAZO DA CONCESIÓN
O Grove	Legalización das instalacións de subministración de carburantes líquidos a embarcacións en San Tomé do mar	1999	2021	21
O Grove	Explotación e xestión da lonxa e peixería no porto do Grove	2016	2021	5
O Grove	Construción dunha escola e casa do pescador	1957	2022	65
O Grove	Instalación de liña de M.T. e rede de distribución de B.T. e centro de transformación	1992	2022	30
O Grove	Construción de locais sociais para a terceira idade	1993	2023	30
O Grove	Instalación de rede de cable e cabina telefónica	2011	2026	15
O Grove	Edificio para casa consistorial e urbanización da praza do Corgo	1957	2027	70
O Grove	Ocupación do subsolo para instalación de liñas eléctricas de B.T.	2012	2027	15
O Grove	Explotación do mercado municipal	2017	2027	10
O Grove	Construción de instalacións de subministración de combustible a embarcacións	2000	2030	30
O Son	Construción dunha nave para redes	2005	2020*	15
O Son	Explotación de instalación de subministración a buques	2018	2028	10
O Son	Instalacións de subministración de combustible a embarcacións	2000	2030	30
Ortigueira	Explotación de bar-cafetería na antiga lonxa	2016	2021	5
Palmeira	Construción dunha nave para envase, almacenamento de equipamento, tratamento de pescado e depósito de caixas, ampliando os usos autorizados para instalar unha planta de coxeración	1999	2025	26
Panxón	Instalación dun colector de saneamento	1997	2017*	20
Panxón	Ocupación de terreos de dominio público portuario destinada á instalación dunha rede de gas	2007	2022	15
Panxón	Ocupación de edificio e explanada para actividades náutico-deportivas	2018	2034	15

Continúa na páxina seguinte >>

<< Vén da páxina anterior

PORTO	TÍTULO	ANO OUTORG.	ANO VENC.	PRAZO DA CONCESIÓN
Pedras Negras	Explotación do bar da nave para a venda e preparación da pesca	1992	2022	30
Pontecesures	Ocupación de instalacións e terreos de dominio público portuario con destino á construción dun edificio social e almacén de embarcacións deportivas	2005	2020*	15
Pontecesures	Subministración de gas natural en APA á empresa Financiera Maderera, S.A. e legalización da rede de gas de subministración ao concello nos tramos que discorren polo porto	2007	2022	15
Pontecesures	Centro sociocultural, xuvenil e da terceira idade	1998	2028	30
Pontecesures	Explotación de tubo soterrado para captación de auga	2009	2029	20
Pontedeume	Explotación e xestión da nova lonxa	2010	2020*	10
Pontedeume	Construción dunha estación de servizo	1964	2022	59
Pontedeume	Escola fogar	1964	2022	58
Pontedeume	Ocupación de terreos de dominio público portuario con destino á legalización dunha marquesiña	2009	2024	15
Pontedeume	Ocupación de edificio de servizos náuticos con destino a ensinanza da náutica recreativa	2016	2026	10
Pontedeume	Campo de fútbol no lugar de Esteiro	1960	2027	68
Pontevedra	Ocupación de edificio para usos pesqueiros con destino a vestiarios e aseos	2009	2019*	10
Portocubelo	Explotación e xestión da lonxa	2001	2021	20
Portocubelo	Explotación dunha instalación de subministración de combustible a embarcacións	2000	2023	22
Portocubelo	Ocupación da antiga lonxa para pañol de embarcacións tradicionais	2015	2025	10
Portocubelo	Construción dunha nave para instalacións para manipulación, depuración e cetárea de pesca e marisco	2003	2026	23
Portocubelo	Ocupación de terreos portuarios para despezamento de buques e recuperación dos seus materiais, no porto de Brens-Cee	2020	2040	20

\* Pendente de novo título

PORTO	TÍTULO	ANO OUTORG.	ANO VENC.	PRAZO DA CONCESIÓN
Portonovo	Estación de servizo para subministración de carburantes líquidos	1994	2019*	25
Portonovo	Ocupación de terreos con destino a instalacións de subministración de combustibles a embarcacións	2006	2021	15
Portonovo	Construción de departamentos para exportadores e armadores no solar da antiga lonxa	1987	2022	35
Portonovo	Ocupación de terreos destinada á instalación dunha rede de gas	2007	2022	15
Portonovo	Concesión de explotación de instalacións náutico-deportivas no porto de portonovo	2004	2032	28
Portonovo	Explotación e xestión da lonxa no porto de Portonovo	2018	2033	15
Portosín	Explotación de fábrica de xeo	2016	2021	5
Portosín	Legalización de construción e explotación de nave de remo e piragüismo no porto de Testal	1900	2026	127
Portosín	Parcela para á construción dun centro de saúde	1999	2029	30
Portosín	Explotación e xestión da lonxa	2003	2029	25
Portosín	Ocupación da nave de redes, rehabilitación, ampliación e construción de oficina turismo.	1900	2029	129
Portosín	Ampliación de instalacións náutico-deportivas e legalización de instalacións xa construídas	1999	2039	40
Rianxo	Instalación dunha rede soterrada de M.T. e un centro de transformación para subministración da lonxa	2002	2017*	15
Rianxo	Construción dun edificio para sede do club	2002	2017*	15
Rianxo	Explotación e xestión da lonxa	2000	2020*	20
Rianxo	Nave para estaleiros de embarcacións menores de cascos de madeira	1991	2021	30
Rianxo	Nave para estaleiros de embarcacións menores de cascos de madeira	1991	2021	30
Rianxo	Legalización da construción de edificio destinado a club de remo	2014	2022	8
Rianxo	Instalación de subministración de combustible	2012	2032	20

Continúa na páxina seguinte >>



<< Vén da páxina anterior

PORTO	TÍTULO	ANO OUTORG.	ANO VENC.	PRAZO DA CONCESIÓN
Rianxo	Regularización e unificación de títulos concesionais para a industria conserveira e actividades complementarias da entidade no porto	2012	2042	30
Ribadeo	Explotación das instalacións náutico-deportivas no porto de Ribadeo	2005	2020*	15
Ribadeo	Construción do almacén nº 1 para depósito de mercadorías	1990	2021	30
Ribadeo	Edificio para almacén de efectos de pesca	1968	2022	54
Ribadeo	Ocupación de D.P.P. con destino a almacén de útiles e material necesario para a realización de instalacións eléctricas navais	2007	2022	16
Ribadeo	Ocupación de D.P.P. con destino a taller auxiliar para a construción naval	2007	2022	16
Ribadeo	Construción do almacén nº 2 para depósito de mercadorías	1993	2023	30
Ribadeo	Explotación e xestión da lonxa	1997	2023	25
Ribadeo	Oficina e almacén de maquinaria e ferramentas	1998	2023	25
Ribadeo	Liña eléctrica de M.T. soterrada entre o C.T. Auditorio-C.T. Gondán-C.T.Mirasol	2001	2023	23
Ribadeo	Ocupación de D.P.P. con destino a almacén para reparación e venda de embarcacións	2007	2023	16
Ribadeo	Almacén nº 1 para depósito de mercadorías	1994	2024	30
Ribadeo	Galpón para depósito de mercadorías	1994	2024	30
Ribadeo	Instalación dun cuberto metálico para depósito de <i>big-bags</i> de magnesita	2009	2024	15
Ribadeo	Almacén nº 2 para depósito de mercadorías	1995	2025	30
Ribadeo	Instalacións de subministración de combustible a embarcacións	2003	2025	23
Ribadeo	Construción de nave para almacén nº 3 de mercadorías	2000	2030	30
Ribadeo	Nave para almacén de fertilizantes e mercadorías en xeral	2000	2030	30
Ribadeo	Nave almacén para area de mina no peirao de Mirasol	2000	2030	30

\* Pendente de novo título

PORTO	TÍTULO	ANO OUTORG.	ANO VENC.	PRAZO DA CONCESIÓN
Ribadeo	Nave con destino a garda, mantemento e venda de embarcacións	2001	2031	30
Ribadeo	Ocupación de D.P.P. con destino a nave para garaxe de maquinaria propia e oficina do consignatario	2007	2032	26
Ribadeo	Construción e explotación de instalacións para a náutica recreativa	2012	2046	34
Ribeira	Construción de almacéns para armadores	1997	2012*	15
Ribeira	Edificio para instalacións frigoríficas	1987	2017*	30
Ribeira	Nave para manipulación da pesca	1987	2017*	30
Ribeira	Construción dunha nave para preparación da pesca	2004	2019*	15
Ribeira	Ocupación da antiga casa do gardapeiraos do porto de Ribeira para dar servizo á Cruz Vermella	2015	2020*	5
Ribeira	Taller de reparación de motores de embarcacións	1997	2021	24
Ribeira	Ocupación de nave para manipulación da pesca e cámaras de conxelación	2016	2021	5
Ribeira	Nave para manipulación da pesca	1987	2022	35
Ribeira	Explotación de cafetería-bar para servizo dos usuarios do porto de Ribeira	2012	2022	10
Ribeira	Construción de instalacións para subministración de combustible	1993	2023	30
Ribeira	Instalación de rede de telecomunicacións soterrada na Avenida do Malecón	2009	2024	15
Ribeira	Construción de almacéns para servizo de armadores (Bloque B)	1995	2025	30
Ribeira	Ampliación do edificio para instalacións frigoríficas	1995	2025	30
Ribeira	Construción dunha nave para empacado de peixe fresco para a súa exportación	2005	2027	23
Ribeira	Legalización de rede de gas existente e execución de acometidas no dominio público portuario do porto de Ribeira	2012	2027	15
Ribeira	Construción e explotación de instalacións náuticas para a navegación recreativa	1998	2028	30

Continúa na páxina seguinte >>

<< Vén da páxina anterior

PORTO	TÍTULO	ANO OUTORG.	ANO VENC.	PRAZO DA CONCESIÓN
Ribeira	Almacéns para servizo de armadores (bloques A e C)	1987	2030	43
Ribeira	Local para garda e reparación de dornas	2000	2030	30
Ribeira	Construción e explotación de depuradora de mariscos	2015	2030	15
Ribeira	Explotación de instalacións de bar-cafetería da lonxa do porto de Ribeira	2018	2033	15
Ribeira	Construción, explotación e instalacións de subministración de combustible a buques pesqueiros no porto de Ribeira	2015	2040	25
Ribeira	Novo mercado municipal de Ribeira	2012	2042	30
Ribeira	Construción de nave para taller de reparación e mantemento de barcos e motores mariños no dominio público portuario de Ribeira	2020	2050	30
Ribeira	Ocupación para depósito de contedores destinados ao almacenamento frigorífico de produtos alimentarios perecedoiros	2018	2053	35
Sada-Fontán	Parcela D2, para almacenaxe e reparación de embarcacións deportivas e outros usos complementarios	2015	2020*	5
Sada-Fontán	Explotación e xestión da lonxa	1997	2022	25
Sada-Fontán	Instalación dunha rede de telecomunicacións soterrada	2007	2022	15
Sada-Fontán	Ocupación de terreos de dominio público portuario para a instalación dunha rede soterrada de gas na Avenida do Porto	2008	2023	15
Sada-Fontán	Explotación de nave (parcela D1) para almacenaxe e reparación de embarcacións deportivas e outros usos complementarios	2018	2023	5
Sada-Fontán	Ocupación de edificio para deportes náuticos en Betanzos para práctica e ensinanza do piragüismo	2015	2025	10
Sada-Fontán	Centro Socio-Cultural do Mar	1997	2027	30
Sada-Fontán	Ocupación do local A3 para ensinanzas náuticas no dominio público portuario de Sada	2018	2028	10

\* Pendente de novo título

PORTO	TÍTULO	ANO OUTORG.	ANO VENC.	PRAZO DA CONCESIÓN
Sada-Fontán	Modificación da construción dunha planta frigorífica e conxelación de pescado	1987	2034	47
Sada-Fontán	Construción e explotación de instalacións náutico-deportivas no porto de Sada	2006	2036	30
Sada-Fontán	Explotación de instalacións de subministración de combustible a embarcacións no porto de Sada	2016	2036	20
Sada-Fontán	Ocupación de parcela D3 con destino a servizos náuticos múltiples	2010	2040	30
Sada-Fontán	Ocupación terreos de D.P.P. venda artigos e prestación servizos náuticos (parcela A4)	2010	2040	30
Sada-Fontán	Ocupación de terreos con destino a servizos náuticos múltiples (parcela D4)	2010	2040	30
Sada-Fontán	Ocupación de terreos con destino ao establecemento de usos comerciais múltiples (parcela B2)	2010	2040	30
Sada-Fontán	Construción de nave para venda e exposicións de embarcacións (parcela A5)	2011	2041	30
Sada-Fontán	Ocupación de terreos con destino a cafetería-restaurante (parcela A2)	2011	2041	30
Sada-Fontán	Venda e reparación de embarcacións, prestación de servizos náuticos múltiples (parcelas B3, B4 e B5)	2011	2041	30
Sada-Fontán	Concesión de ocupación de D.P. portuario para explotar unhas instalacións náutico-recreativas	2012	2042	30
Sanxenxo	Concesión administrativa para a instalación dun guindastre Pescante de 5 Tm	1985	2005*	20
Sanxenxo	Liña M.T. soterrada, centro de transformación prefabricado e rede B.T. soterrada	1992	2022	30
Sanxenxo	Ocupación de lámina de auga para construción e explotación de instalacións náutico-deportivas	2012	2037	25
Sanxenxo	Construción e explotación dun inmovible para a CEAR, escola de vela e sede do RCNS (parcela 2)	2004	2039	35

Continúa na páxina seguinte >>

<< Vén da páxina anterior

PORTO	TÍTULO	ANO OUTORG.	ANO VENC.	PRAZO DA CONCESIÓN
Testal	Construción dunha estación de autobuses	1993	2023	30
Testal	Explotación e xestión de lonxa, con uso de depuradora de moluscos, bar-cafetería e almacén	2008	2023	15
Tragove	Explotación e xestión da lonxa	1990	2020*	30
Tragove	Ocupación e utilización da fábrica de xeo para subministración de xeo	2001	2022	20
Tragove	Estación depuradora de moluscos	2002	2022	20
Tragove	A.S. de gasoil con 2 tanques de 50,000 l e 1 A.S. de gasolina cun tanque de 25,000 l	1988	2023	35
Tragove	Modificación de nave para construción, exposición e venda de embarcacións, material náutico e taller	2004	2026	23
Tragove	Galpón para preparación de mariscos	1960	2027	68
Tragove	Construción e explotación de instalacións náutico-deportivas en Pontevedra	1993	2033	40
Tragove	Construción dun centro de procesado de vieiras, estación depuradora e centro de expedición de moluscos	2003	2033	30
Tragove	Construción dunha planta de engorde do rodaballo	2004	2034	30
Tragove	Explotación de nave e rampla varadoiro para reparación e mantemento de embarcacións	2015	2035	20
Tragove	Construción dunha estación depuradora e centro de expedición de moluscos	2000	2042	42
Tui	Parcela para construción dunha atalaia	1997	2027	30
Vicedo	Planta de coxeración de 3.300 KW a gasoil	1999	2027	28
Vilaboa	Explotación de instalacións para embarcacións menores deportivas do Porto de Tui	2005	2018*	13
Vilaboa	Lonxa	2002	2022	20
Vilanova de Arousa	Báscula para pesada de mexillón	1997	2002*	5

PORTO	TÍTULO	ANO OUTORG.	ANO VENC.	PRAZO DA CONCESIÓN
Vilanova de Arousa	Explotación e xestión da lonxa	2000	2020*	20
Vilanova de Arousa	Legalización de 3 tubaxes de aspiración e desaugue para servizo de industria depuradora de moluscos	2016	2021	5
Vilanova de Arousa	Concesión de explotación das instalacións náutico-deportivas no porto de Vilanova de Arousa	2007	2022	15
Vilanova de Arousa	Explotación de bar	2011	2031	20
Vilanova de Arousa	Explotación de nave para industria conserveira	2017	2032	15
Vilanova de Arousa	Ocupación de terreos portuarios para construción e explotación dunha nave con destino a venda de efectos navais no porto de Vilanova de Arousa	2018	2033	15
Vilanova de Arousa	Instalación de subministración de combustible	2013	2038	25
Vilaxoán	Estación de servizo para subministración de carburantes líquidos	1994	2019*	25
Vilaxoán	Explotación da lonxa	1997	2022	25
Vilaxoán	Construción do centro cultural veciñal da parroquia de Sobrán e instalación de adestramento do remo e almacenaxe de embarcacións	2002	2023	20
Vilaxoán	Construción dun muro e recheo para ampliación de industria	1961	2027	67
Vilaxoán	Modificación da concesión con destino a obras de reforma e ampliación do peirao comprendido nas instalacións da concesión de referencia	1961	2027	67
Vilaxoán	Ocupación de instalacións para explotación como centro de depuración e expedición de moluscos	2010	2030	20
Viveiro-Celeiro	Modificación destinada a instalacións de subministración de gasóleo a buques	1982	2020	38
Viveiro-Celeiro	Ocupación de terreos do D.P.P. con destino a centro comercial	1991	2021	30
Viveiro-Celeiro	Ocupación de C.T., canalización e liña eléctrica	2001	2021	20

\* Pendente de novo título

Continúa na páxina seguinte >>

<< Vén da páxina anterior

PORTO	TÍTULO	ANO OUTORG.	ANO VENC.	PRAZO DA CONCESIÓN
Viveiro-Celeiro	Construción duns almacéns para produtos da industria de salazón de pescados	1921	2022	101
Viveiro-Celeiro	Edificio destinado ás dependencias da Confraría de Pescadores de Celeiro	1932	2022	91
Viveiro-Celeiro	Construción dun edificio comercial de planta baixa	1960	2022	63
Viveiro-Celeiro	Instalación de parte da rede de sumidoiros de Cillero e vertido de augas residuais ao mar	1975	2022	47
Viveiro-Celeiro	Rampla-varadoiro para buques de ata 500 Tn e edificios anexos para taller e oficina	1986	2022	37
Viveiro-Celeiro	Edificio de servizos múltiples náutico-pesqueiros	1988	2023	35
Viveiro-Celeiro	Instalación dunha liña de media tensión soterrada na Rúa do Porto	2013	2023	10
Viveiro-Celeiro	Prórroga e reunificación das concesións 14-07-96-C-1 e 14-07-98-C-1 con destino a taller de construción e reparación de buques	2012	2026	14
Viveiro-Celeiro	Lonxa climatizada e informatizada	1997	2027	30
Viveiro-Celeiro	Construción dunha nave para cámaras frigoríficas	2002	2027	25
Viveiro-Celeiro	Concesión para explotar unhas instalacións náutico-recreativas no porto de Viveiro	2013	2028	15
Viveiro-Celeiro	Instalacións de almacenamento e subministración de gasóleo a barcos	1999	2029	30
Viveiro-Celeiro	Construción de departamentos para armadores e outras actividades loxísticas, estratéxicas e complementarias da actividade pesqueira	1999	2029	30
Viveiro-Celeiro	Instalacións e subministración de gasóleo e aceites a barcos	1999	2029	30

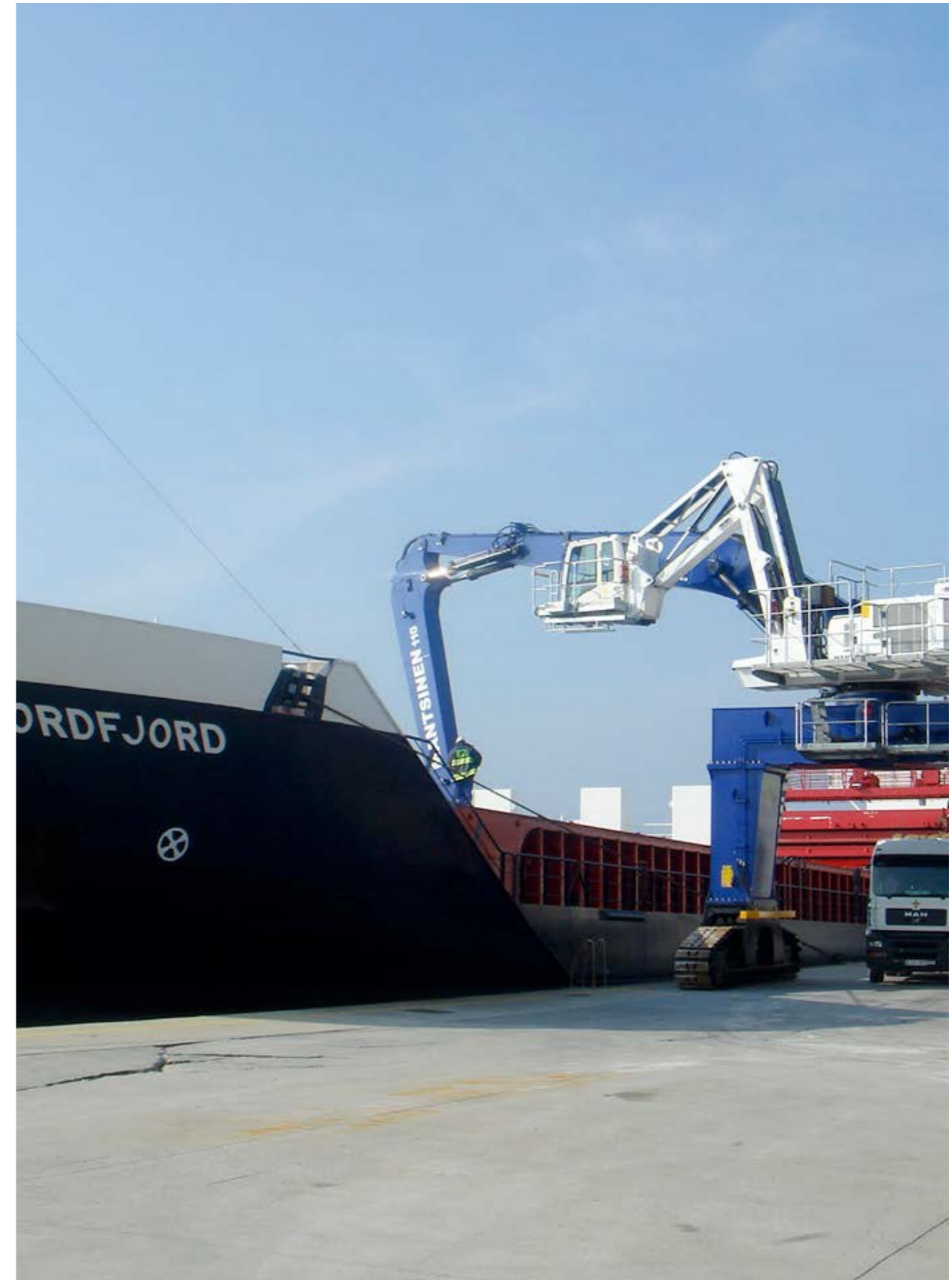

**METROS CADRADOS CONCESIONADOS POR PORTO**

PORTO	TOTAL m <sup>2</sup>
A Guarda	971
A Pobra do Caramiñal	8.336
A Toxa	179
Agüete	691
Aguiño	4.809
Arcade	785
Ares	3.946
Baiona	95.924,3
Beluso	1.978
Betanzos	125
Bodión	240
Bueu	8.813
Burela	45.434
Cabo de Cruz	34.670
Camariñas	3.279
Cambados	6.490
Camelle	1.274
Cangas	3.163
Canido	2.608
Cariño	3.220
Carril	0
Castiñeiras	1.363
Cedeira	3.370
Cee	1.358
Cesantes	11.244,
Combarro	45.255
Corcubión	1.636
Corme	690
Corrubedo	825

PORTO	TOTAL m <sup>2</sup>
Covelo	58
Domaio	138
Escarabote	13.454
Espasante	301
Fisterra	1.610
Foz	2.432
Freixo	9.933
Illa de Arousa	13.746
Laxe	646
Lorbé	1.765
Malpica	2.809
Maniños (Barallobre)	477
Meira	3.715
Meloxo	3.993
Miño	3.456
Moaña	34.404
Mugardos	2.611
Muros	3.955
Muxía	1.624
O Barqueiro	321
O Grove	4.831
O Son	1.091
Ortigueira	148
Palmeira	699
Panxón	81
Pedras Negras	73
Pontecesures	5.178
Pontedeume	1.447
Pontevedra	109



PORTO	TOTAL m <sup>2</sup>
Portocubelo	1.696
Portonovo	4.996
Portosín	18.929
Rianxo	20.834
Ribadeo	26.979
Ribeira	13.976
Sada-Fontán	14.3477
Sanxenxo	131.426

PORTO	TOTAL m <sup>2</sup>
Testal	4.551
Tragove	49.006
Tui	0
Vicedo	2458
Vilaboia	150
Vilanova de Arousa	10.798
Vilaxoán	4.918
Viveiro-Celeiro	48.601

NOVAS CONCESIÓN POR ANO

ANO	NOVAS CONCESIÓN	PROMEDIO PRAZO CONCESIÓN
1900	4	134
1921	1	101
1932	1	91

ANO	NOVAS CONCESIÓN	PROMEDIO PRAZO CONCESIÓN
1940	1	82
1941	1	82
1943	1	80
1949	2	74
1955	1	68
1957	2	68
1959	1	63
1960	4	65
1961	9	64
1963	4	60
1964	4	61
1965	4	60
1966	2	59
1967	1	55
1968	2	57
1975	1	47
1981	1	50
1982	1	38
1985	1	20



PRAZO MEDIO CONCESIÓN

NÚMERO DE CONCESIÓN

ANO

ANO	NOVAS CONCESIÓN	PROMEDIO PRAZO CONCESIÓN
1986	2	28
1987	11	33
1988	4	33
1989	1	35
1990	9	33
1991	7	30
1992	4	30
1993	5	32
1994	6	28
1995	7	30
1996	3	30
1997	14	24
1998	10	29
1999	11	26

ANO	NOVAS CONCESIÓN	PROMEDIO PRAZO CONCESIÓN
2000	18	27
2001	12	24
2002	16	20
2003	9	23
2004	9	22
2005	11	19
2006	6	21
2007	16	15
2008	12	15
2009	10	16
2010	13	20
2011	13	21
2012	18	20
2013	13	13
2014	11	16
2015	10	13
2016	13	10
2017	11	13
2018	15	13
2019	4	18
2020	8	16

<b>TOTAL XERAL</b>	<b>391</b>	<b>27</b>
--------------------	------------	-----------

CONCESIONES POR PORTO

PORTO	CONCESIÓNS
Ribeira	24
Ribadeo	21
Sada-Fontán	19
Burela	18
Viveiro-Celeiro	17

PORTO	CONCESIÓNS
Cambados	13
A Pobra do Caramiñal	12
O Grove	12
Meloxo	11
Tragove	11
Cabo de Cruz	10
Cariño	9
Illa de Arousa	9
Rianxo	8
Moaña	8
Vilanova de Arousa	8
Cangas	8
Cedeira	8

PORTO	CONCESIÓNS
Bueu	7
Foz	7
Laxe	7
Aguiño	6
Portosín	6
Pontedeume	6
Portonovo	6
Vilaxoán	6
Cesantes	5
Muxía	5
Portocubelo	5
Malpica	5
Corcubión	4
Freixo	4
Canido	4
Baiona	4
Sanxenxo	4
Camariñas	4

PORTO	CONCESIÓNS
Pontecesures	4
Lorbé	3
Arcade	3
Combarro	3
O Barqueiro	3
Panxón	3
Corme	3
Camelle	3
Muros	3
O Son	3
Ares	3
Vilaboa	2
Meira	2
Mugardos	2
Escarabote	2
Testal	2
Fisterra	2
A Guarda	2
Cee	2
Vicedo	1

PORTO	CONCESIÓNS
Aguete	1
Betanzos	1
Espasante	1
Miño	1
Campelo	1
Covelo	1
Pontevedra	1
Bodión	1
Carril	1
Palmeira	1
A Toxa	1
Tui	1
Maniños (Barallobre)	1
Castiñeiras	1
Ortigueira	1
Pedras Negras	1
Beluso	1
Domaio	1
Corrubedo	1

**TOTAL CONCESIÓNS EN VIGOR** 391

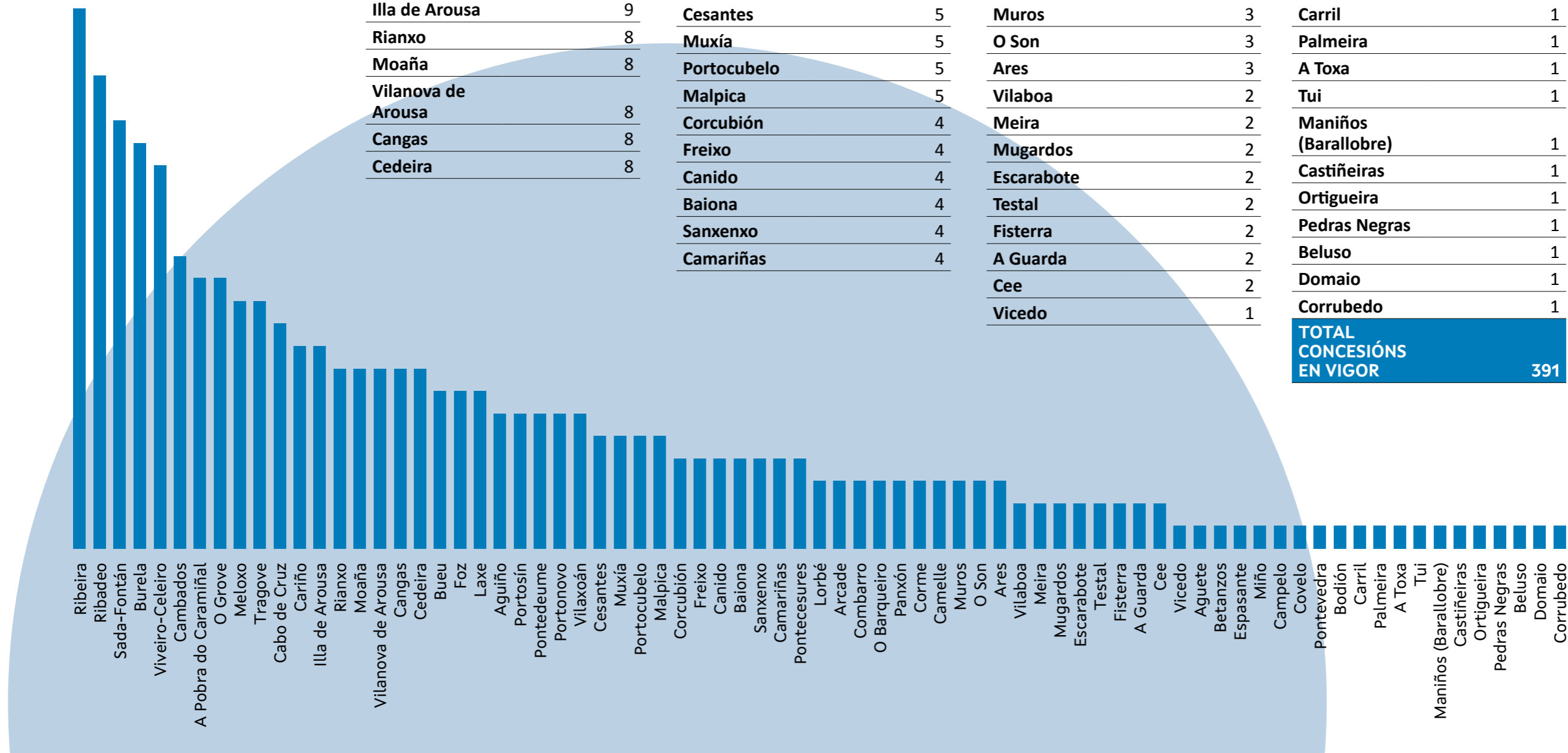

## 5.2. DELIMITACIÓN DE ESPAZOS E USOS PORTUARIOS

Galicia ten aprobados 49 documentos de Delimitación de Espazos e Usos Portuarios, dos que dous foron aprobados ao longo do 2020:

- 📌 Barallobre
- 📌 Ribeira

Ademais, 11 atópanse en fase de redacción:

- 📌 San Cibrao
- 📌 O Vicedo
- 📌 Ortigueira-Espasante
- 📌 Mugardos-O Seixo
- 📌 Betanzos
- 📌 Caión
- 📌 Corcubión
- 📌 Portocubelo-O Pindo
- 📌 Pedras Negras
- 📌 Pontevedra
- 📌 Meira-Domaio

Estes documentos regulan a planificación do solo dun total de 75 portos, o que supón o 61% das 122 instalacións totais xestionadas pola Xunta de Galicia.



## 5.3. PLANS ESPECIAIS DE ORDENACIÓN PORTUARIA

Ó peche do exercicio 2020, cóntanse tres Plans Especiais de Ordenación Portuaria en vigor:

- 📌 Baiona, aprobado en 2015
- 📌 O Grove-A Toxa, aprobado en 2015
- 📌 Sanxenxo, aprobado en 2004

Ademais, hai seis PEOP en tramitación:

- 📌 Sada-Fontán (inicio en 2011)
- 📌 Combarro (inicio en 2012)
- 📌 Foz (inicio en 2015)
- 📌 Cambados (inicio en 2015)
- 📌 Ribadeo (inicio en 2014)
- 📌 Canido (inicio en 2015)



## 5.4. CONVENIOS PORTOS DE GALICIA

ASINANTES	OBXECTO	ACHEGA DE PORTOS DE GALICIA	ESTADO DA TRAMITACIÓN	MEMBROS DA COMISIÓN DE SEGUIMIENTO	VIXENCIA
Portos de Galicia e o Concello de Porto do Son	Addenda ao convenio de execución, conservación, mantemento das obras do proxecto de "Acondicionamento do bordo interior do porto do Son" e explotación do edificio de servizos (convenio asinado o 11/12/2018)		Asinado o 8/01/2020.	Xefe da Área de Infraestruturas, Medio Ambiente e Seguridade. Xefe de Zona Centro.	12/12/2023
Portos de Galicia e a Escola Galega e Administración Pública (EGAP)	Para o desenvolvemento de actividades de formación, divulgación e investigación	0,00 €	Asinado o 10/01/2020. Nomeada a Comisión de seguimento o 28/01/2019.	Roi Fernández Añón. Manuel Bautís Cheda.	31/12/2020
Portos de Galicia e o Concello de Valga	Construción de embarcadero no termo municipal de Valga	332.439,27 €	Asinado o 27/05/2020. Nomeada a Comisión de seguimento o 28/05/2020.	Xefe da Área de Infraestruturas, Medio Ambiente e Seguridade. Xefe de Zona Sur.	Fin das obras
Portos de Galicia, Concello de Baiona e Confraría de Pescadores de Baiona	Auxilio e colaboración na vixilancia das instalacións do porto de Baiona no seu conxunto e a ordenación do tráfico na zona portuaria de frontal da lonxa do porto	0,00 €	Asinado o 6/07/2020. Nomeada a Comisión de seguimento o 06/07/2020.	Xefe de Zona Sur e gardapeiraos do porto de Baiona.	31/08/2020
Portos de Galicia e o Concello de Pontecesures	Actuación de "melloras viarias en diversas rúas e pistas de Pontecesures" e, en concreto, dentro deste proxecto, na actuación de mellora do pavimento na travesía Feira do Automóbil	0,00 €	Asinado o 7/07/2020. Nomeada comisión de seguimento o 7/07/2020.	Xefe de Zona Sur. Gardaperiaos do porto de Pontecesures.	08/07/2024
Portos de Galicia e o Concello de Sanxenxo	Auxilio e colaboración na vixilancia das instalacións do porto de Portonovo no seu conxunto e a ordenación do tráfico na zona portuaria	0,00 €	Asinado o 8/07/2020. Nomeada a Comisión de seguimento o 8/07/2020.	Xefe de Zona Sur. Gardapeiraos do porto de Portonovo.	15/09/2020
Portos de Galicia e o Concello de Ribeira	Addenda ao convenio para a execución das actuacións de remodelación da Avenida do Malecón e o Paseo das Carolinas (convenio asinado o 22/04/2019)		Asinado o 18/08/2020. Comunicada a Comisión de seguimento o 30/09/2021.	Xefe da Área de Infraestruturas, Medio Ambiente e Seguridade. Xefe de Zona Centro.	24/04/2034

## 6. OBXECTIVOS 2021

En liñas xerais, seguiremos no camiño da mellora continua na xestión portuaria impulsando el mantemento das infraestruturas que fagan máis seguras as condicións de traballo e os servizos prestados nos portos con obxectivos concretos como:

- » Accións en seguridade portuaria, defensas, sinalización, pavimentos, control de accesos a zonas de máxima actividade, balizamento e obras de atracada.
- » Mellora da accesibilidade para o tráfico de pasaxe
- » Actuacións sobre envolventes de edificios portuarios
- » Facilitar convenios con Concellos para a regulación de tráfico e conservación en superficies de interacción porto – cidade.

» Publicación do anteproxecto de norma do Regulamento de explotación e policía de Portos de Galicia.

» Aprobación de novos pregos que regulen o servizo de practicaxe

» Licitación dun contrato de mantemento e pequeno investimento nas instalacións do conxunto do sistema portuario.

» Avance no proceso de dixitalización da explotación portuaria e adaptación de sistemas Buscaremos ademais introducir parámetros de eficiencia enerxética nos portos actuando no alumado público e un sistema de xestión eficiente que busque a menor contaminación lumínica.

Ao obxecto de potenciar o tráfico de mercadorías, ademais de traballar en proxectos de dragaxe dos principais portos co-

merciais, Portos incorporárase ao Clúster de loxística de Galicia.

Seguiremos no camiño de potenciación da náutica recreativa, aproveitando o Xacobeo 21-22 e facendo especial Promoción do Camiño de Santiago por mar. Sinalizaranse e distinguíranse como portos xacobeos todas as dársenas náutico deportivas. E promoveremos accións de comunicación da man de Turismo de Galicia para dar a coñecer as nosas instalacións náuticas e a nosa costa, dende o punto de vista cultural, da peregrinación, o deporte, a natureza e a gastronomía.

Seguiremos traballando no desenvolvemento dunha empresa dixitalizada buscando a maior eficiencia administrativa. E desde el punto de vista dos traballadores, seguiremos na ruta de procurar unha estrutura máis ampla e consolidada para dar cobertura ás necesidades de funcionamento da entidade.





PORTOS  
DE  
GALICIA

Praza de Europa 5A - 6º (Polígono das Fontiñas)  
Santiago de Compostela. 15707 A Coruña

Teléfono: 881 950 095  
[www.portosdeg Galicia.gal](http://www.portosdeg Galicia.gal)