

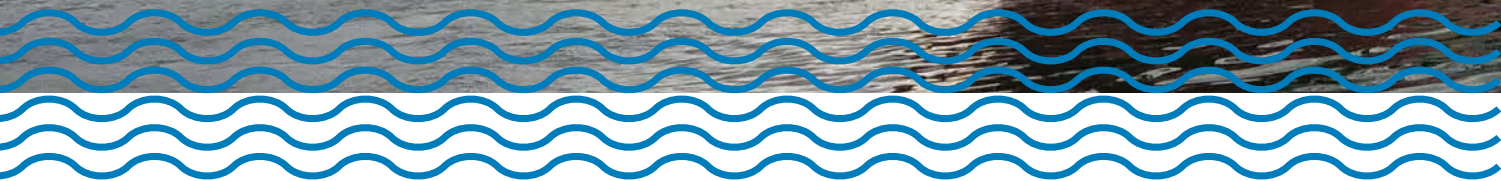

PORTOS
DE
GALICIA



MEMORIA
2022



1. PRESENTACIÓN.....	2
1.1. Introducción ao sistema portuario galego.....	2
2. RESUMO ANUAL DA ACTIVIDADE PORTUARIA.....	8
2.1. Mercadorías.....	8
2.2. Pesca fresca.....	10
2.3. Náutica de recreo.....	12
2.3.1. Prazas de amarre.....	12
2.3.2. Tránsitos.....	15
2.4. Pasaxe.....	16
3. BALANCE DO EXERCICIO ECONÓMICO.....	18
3.1. Comentario aos estados financeiros do exercicio 2022.....	18
3.2. Conta do resultado económico patrimonial a 31/12/2022.....	21
3.3. Balance de situación a 31/12/2022.....	22

3.4. Cadro de financiamento a 31/12/2022	23
3.4.1. Estado de orixe e aplicación de fondos	23
3.4.2. Estado de orixe e aplicación de fondos	23
3.4.3. Correccións ao resultado do exercicio	24
3.5. Estado de liquidación do orzamento a 31/12/2022	25
3.6. Execución do orzamento de ingresos correntes	26
3.7. Resultado orzamentario.....	28
3.8. Outra información da memoria	29
3.8.1. Contratación administrativa.....	29
3.8.2. Persoal de Portos de Galicia	30
4. BALANCE DE EXECUCIÓN DE OBRA PÚBLICA	31
4.1 Obras portuarias	31
4.2. Outras obras menores	49
5. BALANCE DE EXPLOTACIÓN E EXECUCIÓN PORTUARIA	54
5.1. Concesións	54
5.2. Delimitación de espazos e usos portuarios.....	73
5.3. Plans especiais de ordenación portuaria	74
5.4. Convenios	75

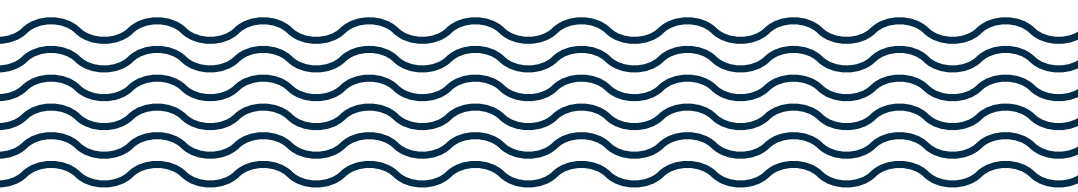

1.

1. PRESENTACIÓN

1.1. Introducción ao sistema portuario galego 2

1.1. INTRODUCCIÓN AO SISTEMA PORTUARIO GALEGO

O SISTEMA PORTUARIO GALEGO

Ao longo dos seus máis de 1.500 quilómetros de costa, a nosa Comunidade Autónoma conta con 128 portos. Deles, a Xunta de Galicia —a través do ente público empresarial Portos de Galicia, adscrito á Consellería do Mar— xestiona directamente 122. Os outros 6, de maior dimensión e de interese xeral do Estado, dependen do Ministerio de Fomento e son xestionados por cinco Autoridades Portuarias: **Vigo, Marín, Vilagarcía, A Coruña e Ferrol-San Cibrao.**

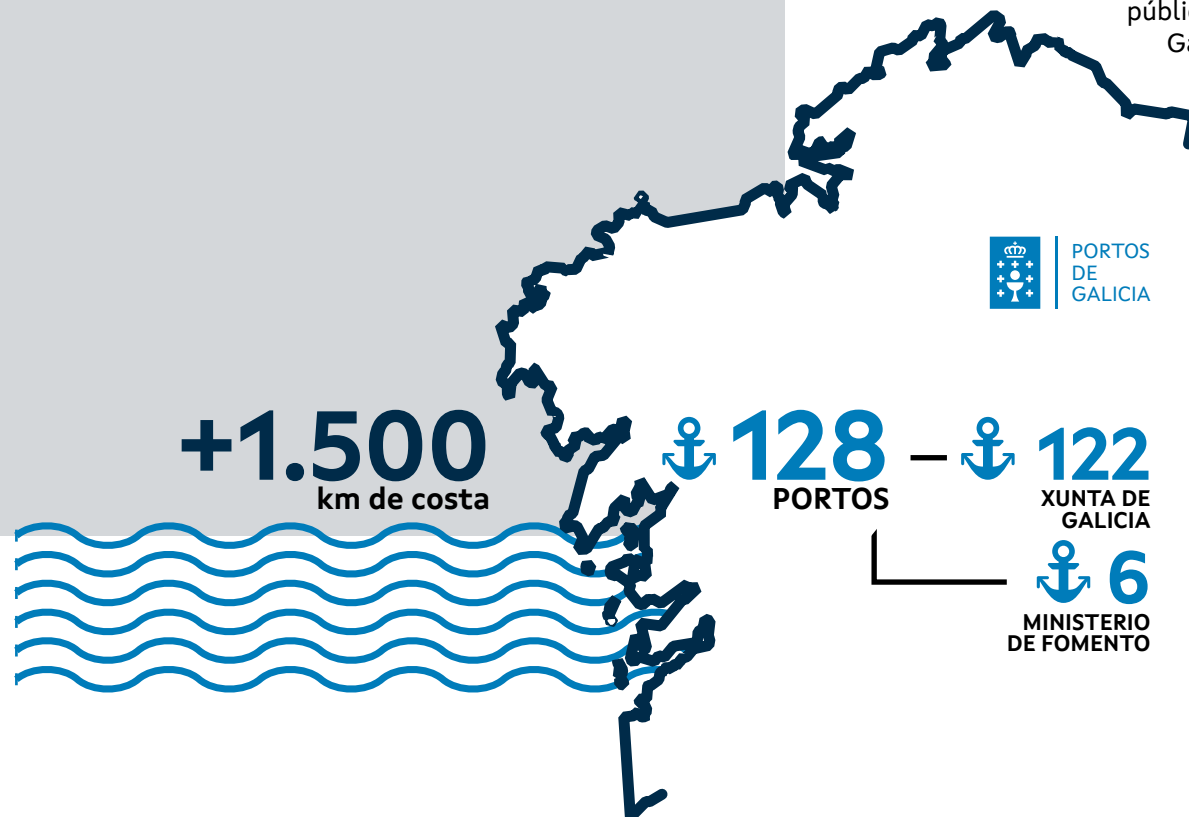

PORTOS DE GALICIA

O ente público empresarial Portos de Galicia, dotado de personalidade xurídica e patrimonio propio, ten encomendadas as competencias de planificación, construción, explotación, conservación e mellora dos 122 portos dependentes da Xunta de Galicia.

ORGANIZACIÓN TERRITORIAL

O gran número de portos e a súa distribución xeográfica é a razón pola que a organización territorial de Portos de Galicia está artellada en catro centros de traballo:

- **Servizos Centrais, emprazados en Santiago de Compostela.**

- **Zona Norte, xestiona 21 portos desde Ribadeo ata Redes (Ares).**

- **Zona Centro, xestiona 58 portos desde Mugardos ata Rianxo.**

- **Zona Sur, xestiona 43 portos desde Pontecesures ata Tui, coincidentes coa provincia de Pontevedra.**

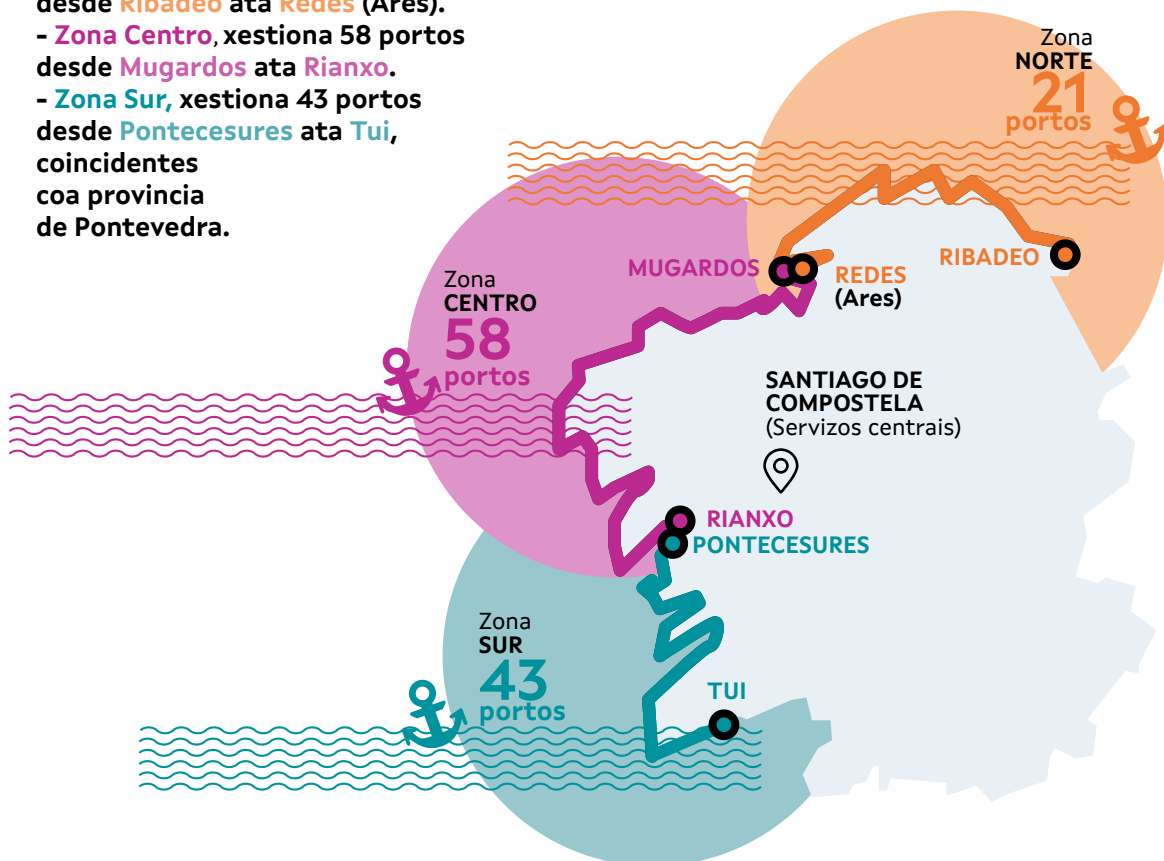

ACTIVIDADES E DATOS RELEVANTES

Nas instalacións portuarias de Galicia conviven diversos tipos de actividades:

- As relacionadas coa pesca e o marisqueo
- As comerciais, coa carga e descarga de diversas mercadorías —pasta de papel, dunita, aceiro, tñidos conxelados...— e o servizo de practicaxe a través de oito portos comerciais, sete de eles suxeitos a código PBIP internacional: Ribadeo, Burela, Celeiro, Cariño, Sada, Cee, Ribeira e A Pobra.
- As náutico deportivas. Estas, en crecente demanda, supoñen na actualidade un catalizador para o sector turístico en Galicia, e, por conseguinte, un importante dinamizador económico.
- As de pasaxe. Focalizado en grande medida na provincia de Pontevedra, onde se localizan as únicas liñas regulares de tráfico de pasaxeiros de maior afluencia de usuarios. Tamén se rexistra de xeito puntual nalgúns portos da costa da Coruña e Lugo.



Infraestructuras
dispoñibles, datos máis
relevantes:

122
INSTALACIÓNS

31
quilómetros
de peiraos
cun calado máximo
de 9 metros

16
quilómetros
de diques
de abrigo

16.431.950
metros cadrados de superficie total

3.199.489
metros cadrados de
superficie terrestre

5.055.000
metros cadrados de superficie
total lámina de auga abrigada

14.301
prazas de amarre
para distintas flotas en pantaláns
de acordo a seguinte táboa:

PORTO	TOTAL PRAZAS	PORTO	TOTAL PRAZAS
A Barquiña	0	Corme	68
A Pasaxe	1	Escarabote	198
A Pobra do Caramiñal	500	Fisterra	190
A Toxa	59	Foz	156
Aguete	0	Lorbé	11
Aldán	1	Malpica	17
Arcade	144	Meira	73
Ares	369	Meloxo	94
As Corbaceiras	2	Miño	95
Baiona	1.109	Moaña	401
Barallobre	110	Morás	6
Beluso	92	Mugardos	142
Bueu	269	Muros	455
Burela	113	Muxía	229
Cabo de Cruz	381	O Barqueiro	25
Camariñas	152	O Freixo	345
Campelo	31	O Grove	140
Cangas	341	O Vicedo	131
Cariño	98	O Xufre	456
Carril	146	Ortigueira	136
Celeiro	102	Palmeira	53
Cesantes	325	Pedras Negras	134
Combarro	437	Pontecesures	1
Corcubión	20	Pontedeume	103
		Pontevedra	140

PORTO	TOTAL PRAZAS
Porto do Son	168
Portonovo	271
Portosín	365
Raxó	1
Rianxo	381
Ribadeo	651
Ribeira	526
Sada	1.323
Santa Cristina	37
Santo Tomé	176
Sanxenxo	494
Testal	262
Tragove	265
Tui	96
Vilanova	383
Vilaxoán	89
Viveiro	212
TOTAL XERAL	14.301

1. PRESENTACIÓN

TIPO DE XESTIÓN DE PRAZAS DE AMARRE EN PANTALÁN

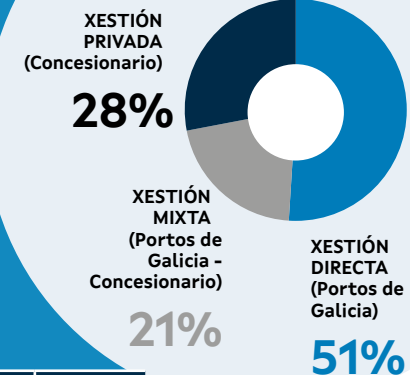

PORTOS DE GALICIA

Mapa de situación

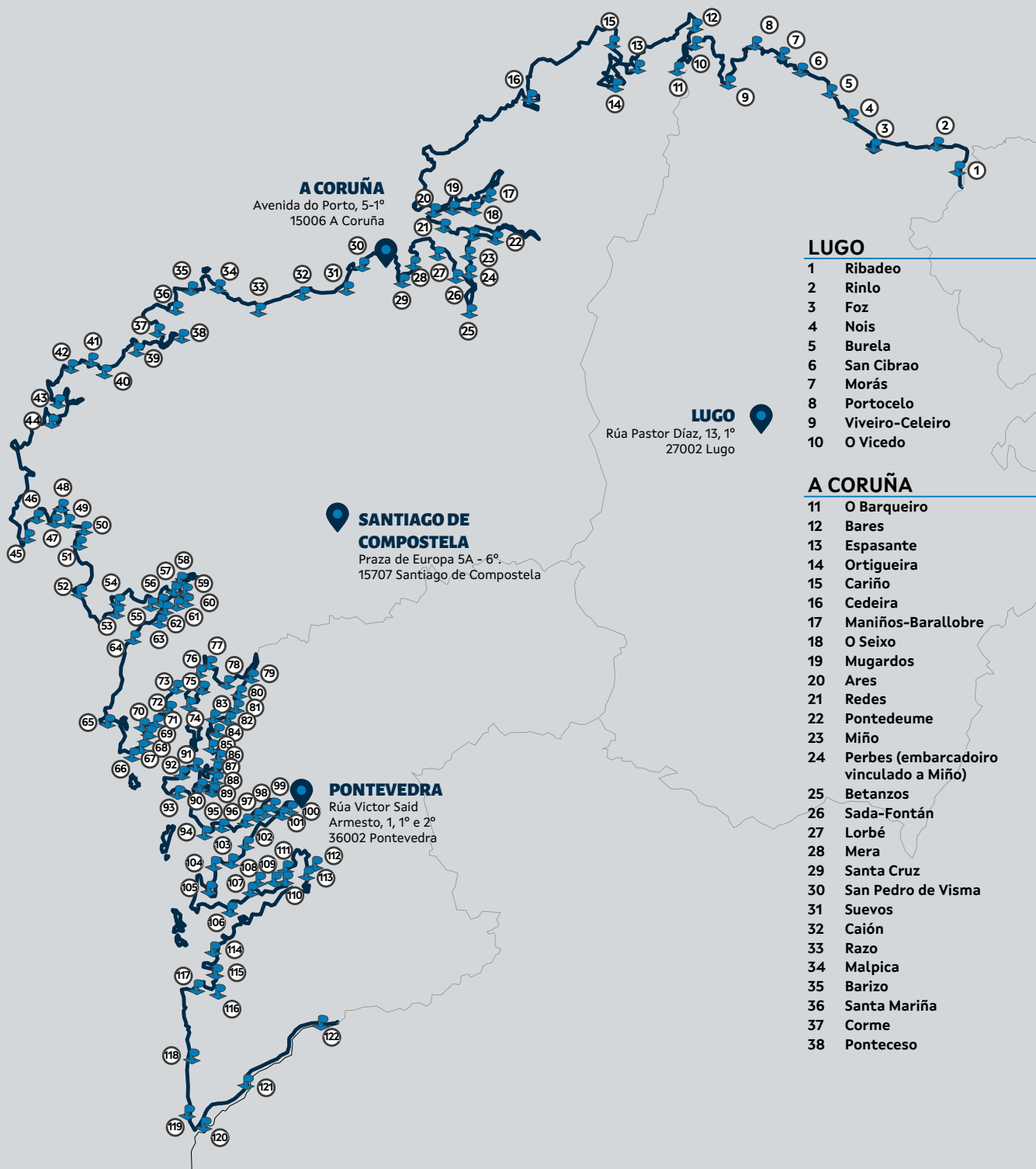

LUGO

- 1 Ribadeo
- 2 Rinlo
- 3 Foz
- 4 Nois
- 5 Burela
- 6 San Cibrao
- 7 Morás
- 8 Portocelo
- 9 Viveiro-Celeiro
- 10 O Vicedo

A CORUÑA

- 11 O Barqueiro
- 12 Bares
- 13 Espasante
- 14 Ortigueira
- 15 Cariño
- 16 Cedeira
- 17 Maniños-Barallobre
- 18 O Seixo
- 19 Mugardos
- 20 Ares
- 21 Redes
- 22 Pontedeume
- 23 Miño
- 24 Perbes (embarcadoiro vinculado a Miño)
- 25 Betanzos
- 26 Sada-Fontán
- 27 Lorbé
- 28 Mera
- 29 Santa Cruz
- 30 San Pedro de Visma
- 31 Suevos
- 32 Caión
- 33 Razo
- 34 Malpica
- 35 Barizo
- 36 Santa Mariña
- 37 Corme
- 38 Ponteceso

- 39 Laxe
- 40 Camelle
- 41 Arou
- 42 Santa Mariña de Camariñas
- 43 Camariñas
- 44 Muxía
- 45 Fisterra
- 46 Sardíneiro
- 47 Quenxe
- 48 Corcubión
- 49 Cee
- 50 O Ézaro
- 51 O Pindo
- 52 Portocubelo
- 53 Os Muíños
- 54 Muros
- 55 Esteiro
- 56 A Barquiña
- 57 O Conchido
- 58 A Barquiña
- 59 O Freixo
- 60 Noia
- 61 Testal
- 62 Boa
- 63 Portosín
- 64 Porto do Son
- 65 Corrubedo
- 66 Aguiño
- 67 Castiñeiras
- 68 A Ameixida
- 69 Insuela
- 70 Ribeira
- 71 Palmeira
- 72 A Pobra do Caramiñal
- 73 Escarabote
- 74 Cabo de Cruz
- 75 Ancados
- 76 Bodión
- 77 Taragoña-O Porto
- 78 Rianxo
- 79 Raíó

PONTEVEDRA

- 80 Pontecesures
- 81 Carril
- 82 Vilaxoán
- 83 As Sinas
- 84 Vilanova de Arousa
- 85 San Miguel de Deiro
- 86 O Cabodeiro (illa de Arousa)
- 87 O Xufre-A Illa
- 88 O Campo (illa de Arousa)
- 89 Cambados-Tragove
- 90 A Toxa
- 91 O Grove
- 92 Meloxo
- 93 Pedras Negras
- 94 Portonovo
- 95 Sanxenxo
- 96 Raxó
- 97 O Covelo
- 98 Combarro
- 99 Campelo
- 100 Pontevedra (Club Naval)
- 101 As Corbaceiras
- 102 Aguete
- 103 Bueu
- 104 Beluso
- 105 Aldán
- 106 Cangas
- 107 Moaña
- 108 Meira
- 109 Domaio
- 110 San Adrián de Cobres
- 111 Santa Cristina de Cobres
- 112 Arcade
- 113 Cesantes
- 114 Canido
- 115 Panxón
- 116 Santa Marta de Baiona
- 117 Baiona
- 118 Santa María de Oia
- 119 A Guarda
- 120 A Pasaxe
- 121 Goián
- 122 Tui



Zona Norte

ZONA NORTE Portos

- Ares
- Bares
- Burela
- Cariño
- Cedeira
- Espasante

- Foz
- Maniños (Barallobre)
- Morás
- Mugardos
- Nois
- O Barqueiro
- Ortigueira

- Portocelo
- Redes
- Ribadeo
- Rinlo
- San Cibrao
- Seixo
- O Vicedo
- Viveiro-Celeiro

Zona Centro

ZONA CENTRO Portos

- A Pobra do Caramiñal
- Aguiño
- Ameixida
- Ancados
- Barallobre
- Barizo
- Betanzos
- Boa
- Bodión
- Cabana
- Cabo de Cruz
- Caión
- Camariñas
- Camelle
- Castiñeiras
- Cee
- Corcubión
- Corme
- Corrubedo
- Escarabote
- Esteiro
- Ézaro
- Fisterra
- Freixo
- Laxe

- Lorbé
- Malpica
- Mañóns
- Mera
- Miño
- Muros
- Muxía
- Neda
- Noia
- O Pindo
- O Son
- Palmeira
- Ponteceso
- Pontevedra
- Portocubelo
- Portosín
- Razo
- Rianxo
- Ribeira
- Sada-Fontán
- San Pedro de Visma
- Santa Cruz
- Suevos
- Taragoña
- Testal

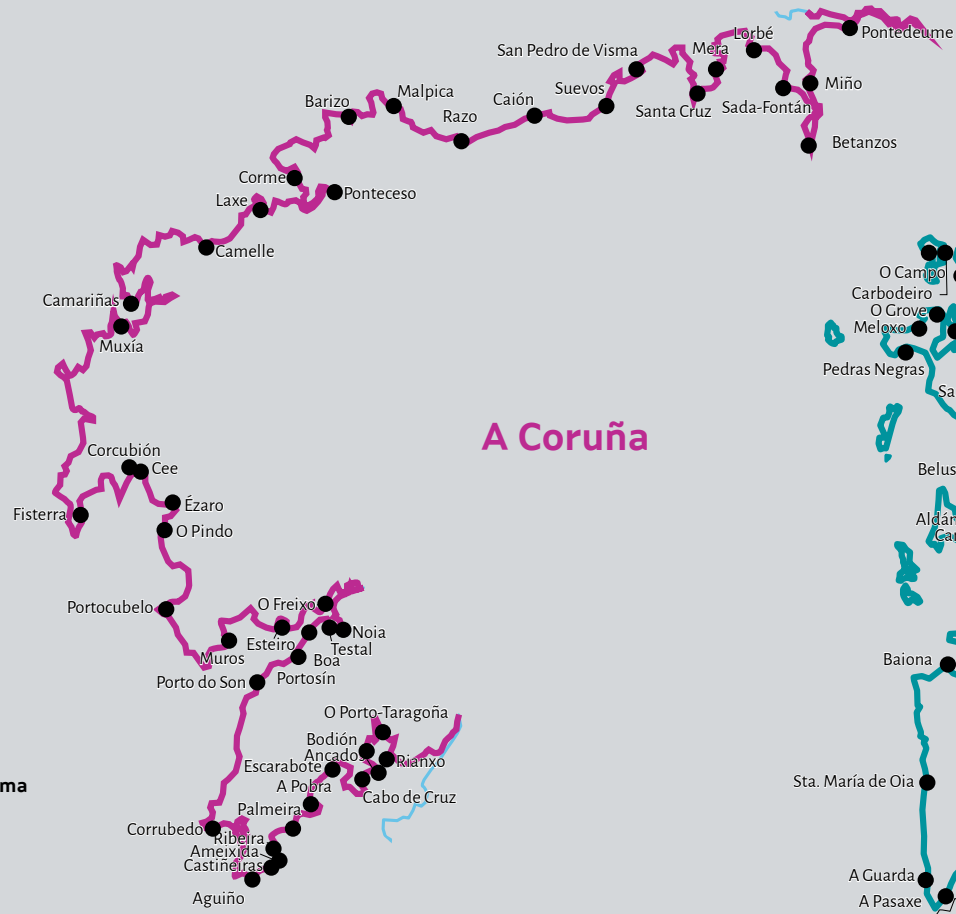

A Coruña



Pontevedra



PORTOS DE GALICIA

Distribución por zonas

Zona Sur

ZONA SUR Portos

- A Guarda
- A Toxa
- Agute
- Aldán
- Arcade
- Baiona
- Beluso
- Bueu
- Carbodeiro
- Cambados
- Campelo
- Cangas
- Canido
- Carril
- Cesantes
- Cobres
- Combarro
- Covelo
- Embarcadoiro Miño
- Goián
- Illa de Arousa
- Lourido (Poio)
- Meira
- Meloxo
- Moaña
- O Campo
- O Grove
- Panxón
- Pasaxe
- Pedras Negras
- Pontecesures
- Pontevedra
- Portonovo
- Raxó
- San Miguel de Deiro
- Tui
- Santa María de Oia
- Sanxenxo
- Tragove
- Vilaboa
- Vilanova de Arousa
- Vilaxoán

PORTOS DE GALICIA

Confrarías de pescadores

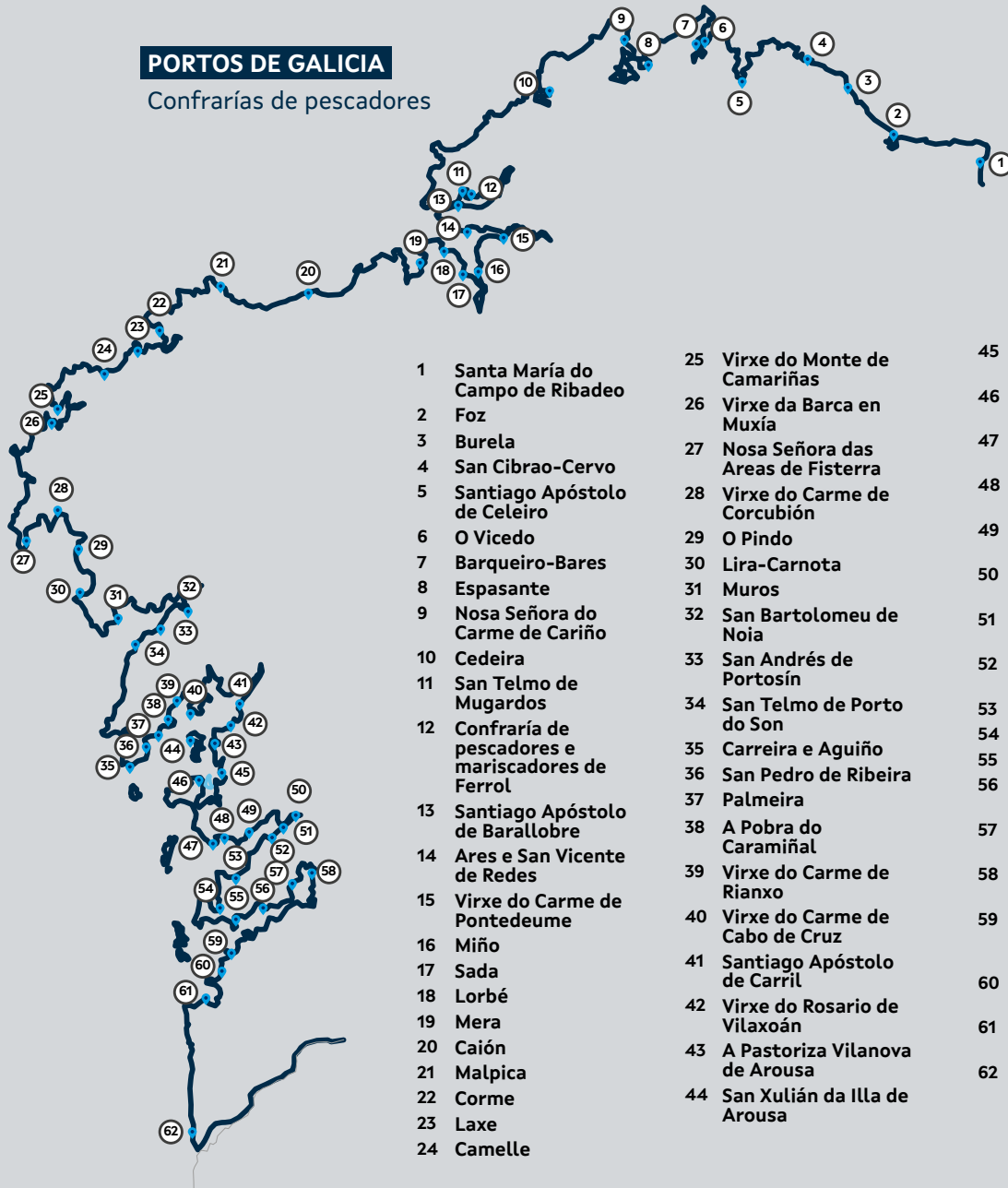

- 1 Santa María do Campo de Ribadeo
- 2 Foz
- 3 Burela
- 4 San Cibrao-Cervo
- 5 Santiago Apóstolo de Celeiro
- 6 O Vicedo
- 7 Barqueiro-Bares
- 8 Espasante
- 9 Nosa Señora do Carme de Cariño
- 10 Cedeira
- 11 San Telmo de Mugardos
- 12 Confraría de pescadores e mariscadores de Ferrol
- 13 Santiago Apóstolo de Barallobre
- 14 Ares e San Vicente de Redes
- 15 Virxe do Carme de Pontedeume
- 16 Miño
- 17 Sada
- 18 Lorbé
- 19 Mera
- 20 Caión
- 21 Malpica
- 22 Corme
- 23 Laxe
- 24 Camelle

- 25 Virxe do Monte de Camariñas
- 26 Virxe da Barca en Muxía
- 27 Nosa Señora das Areas de Fisterra
- 28 Virxe do Carme de Corcubión
- 29 O Pindo
- 30 Lira-Carnota
- 31 Muros
- 32 San Bartolomeu de Noia
- 33 San Andrés de Portosín
- 34 San Telmo de Porto do Son
- 35 Carreira e Aguiño
- 36 San Pedro de Ribeira
- 37 Palmeira
- 38 A Pobra do Caramiñal
- 39 Virxe do Carme de Rianxo
- 40 Virxe do Carme de Cabo de Cruz
- 41 Santiago Apóstolo de Carril
- 42 Virxe do Rosario de Vilaxoán
- 43 A Pastoriza Vilanova de Arousa
- 44 San Xulián da Illa de Arousa

- 45 San Antonio de Cambados
- 46 San Martiño do Grove
- 47 San Roque de Portonovo
- 48 San Roque de Sanxenxo
- 49 San Gregorio de Raxó
- 50 San Telmo de Pontevedra
- 51 San Andrés de Lourizán
- 52 Santa María do porto de Marín
- 53 San Martín de Bueu
- 54 San Cibrao de Aldán
- 55 San Xosé de Cangas
- 56 San Martín de Moaña
- 57 Pedra da Oliveira de Vilaboa
- 58 Virxe do Carme de Arcade
- 59 Confraría Sindical de Pescadores San Xoán de Redondela
- 60 San Francisco de Vigo
- 61 A Anunciada de Baiona
- 62 Santa Tegra da Guarda

PORTOS DE GALICIA

Portos deportivos



PORTOS DE GALICIA

Portos comerciais



2.

2. RESUMO ANUAL DA ACTIVIDADE PORTUARIA

2.1. Mercadorías	8
2.2. Pesca fresca	10
2.3. Náutica de recreo	12
2.3.1. Prazas de amarre	12
2.3.2 Tránsitos	15
2.4. Pasaxe	16

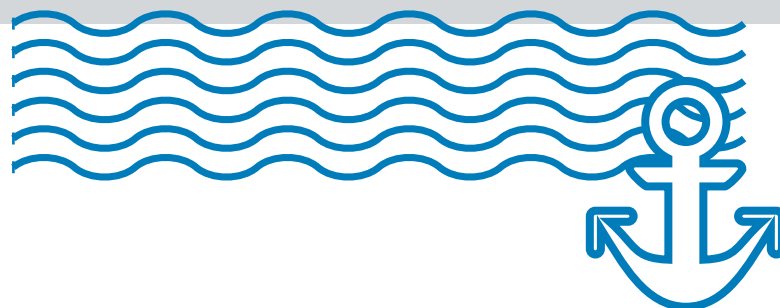

2. RESUMO ANUAL DA ACTIVIDADE PORTUARIA

2.1. MERCADORÍAS

Os portos de titularidade autonómica moveron no ano 2022 un total de 1.382.673 toneladas de mercadorías. Esta cifra supón un descenso en termos netos de preto de 167.041 toneladas respecto ao balance do ano 2021 e, porcentualmente, supón unha baixada do 10,8%.

Por toneladas, o maior descenso prodúcese na carga de dunita en Cariño, pero tamén descende a carga de atún conxelado en case 42.000 toneladas, debido principalmente á importación en contedor de lombos xa cortados de China, Tailandia e Filipinas para o mesmo uso.

Os volumes de mercadorías máis importantes corresponderon respectivamente aos portos de Ribadeo, con 538.000 toneladas; Cariño, con 504.000 toneladas, e o de Viveiro-Celeiro, con 116.000 toneladas.

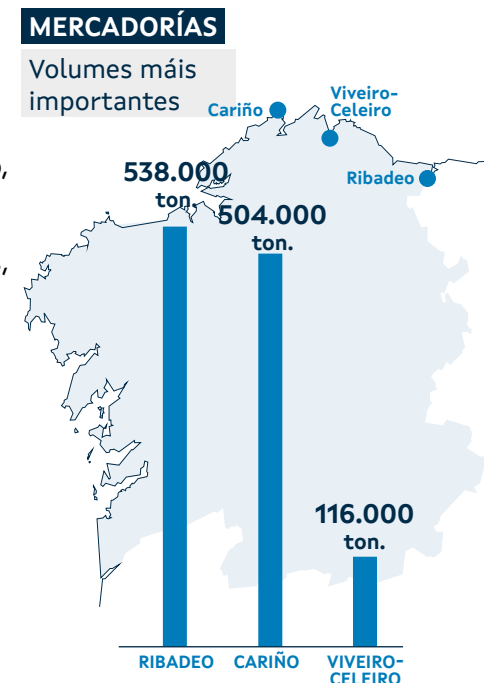

1.382.673
toneladas de mercadorías en 2022
▼ -167.041 ton. / - 10,8%
respecto a 2021

Canto ás principais mercadorías embarcadas en portos destacan os cantos, grava e pedra machucada no porto de Cariño, no que se moveron máis de 487.000 toneladas; a pasta de madeira en Ribadeo, con 455.000 toneladas; a madeira en bruto, con 161.000 toneladas en varios portos, e o cuarzo no porto de Celeiro, con 116.000 toneladas.

Principais mercadorías

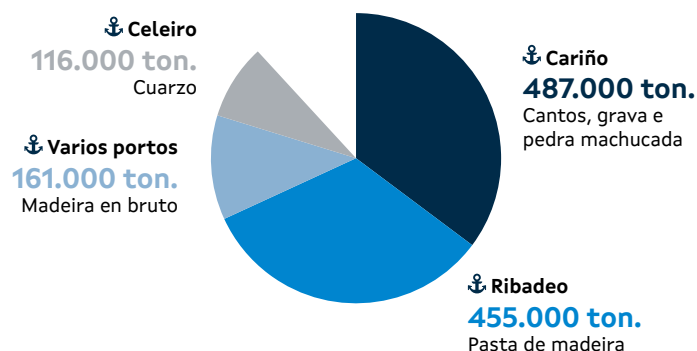

Número de buques por porto

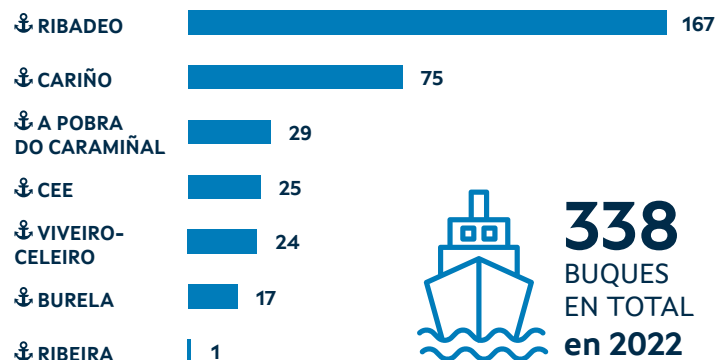

338
BUQUES
EN TOTAL
en 2022

MERCADORÍAS (EN TONELADAS)	Ano 2022	Ano 2021
Porto / Mercadoría	Ano 2022	Ano 2021
Ribadeo	538.011	594.335
Abonos minerais ou químicos, con 3 elementos	2.396	4.394
Caolín	4.408	
Carbonato de magnesio natural	27.886	28.185
Fariña de sementes		5.293
Guindastres		82
Madeira en bruto, de coníferas e eucalipto	47.814	72.385
Pasta mecánica de madeira	455.484	483.996
Resto aparello elevación, carga ou descarga	23	
Cariño	503.544	639.067
Cantos, grava, pedras machucadas	487.142	46.360
Cuarzo (agás as areas naturais)		6.241
Madeira en bruto, de coníferas e eucalipto	16.402	
Outros minerais		586.466
Viveiro-Celeiro	116.166	137.016
Cuarzo (agás as areas naturais)	115.854	137.016
Madeira serrada ou desbastada	312	
Burela	97.075	18.414
Madeira en bruto, de coníferas e eucalipto	97.075	18.414
Cee	69.944	63.332
Coques e semicoques de hulla,		4.545
Escouras (agás granuladas)	1.000	
Ferroaleacións	17.700	26.135
Hullas, briquetas, ovoides	42.725	32.652
Minerais de manganeso e os seus concentrados	8.519	
A Pobra do Caramiñal	56.813	85.394
Atun conxelado, con exclusión dos filetes	54.711	85.394
Filetes e demais carne de peixe	1.292	
Moluscos aptos para a alimentación humana	448	
Peixe conxelado, con exclusión dos filetes	362	
Ribeira	1.120	12.156
Atun conxelado, con exclusión dos filetes	1.120	6.784
Sal, incluída a de mesa		5.372
TOTAL XERAL	1.382.673	1.549.714

2.2. PESCA FRESCA

Respecto á descarga de pesca fresca, nos peiraos dependentes da Xunta de Galicia descargáronse, no ano 2022, máis de 80.800 toneladas de peixe, un 4,5% máis que en 2021.

Os peiraos con maior volume de descarga de pesca fresca foron: Burela, con 63.000 toneladas; Viveiro-Celeiro, con 49.000 toneladas; e Ribeira, con 40.000 toneladas.

A descarga de pesca fresca nos peiraos autonómicos en 2022 supuxo un importe total da venda en lonxa de 273,5 millóns de euros, un 3% máis que no ano anterior.



PESCA FRESCA. KILOGRAMOS E VENDAS				
Porto	Kg 2022	Vendas 2022	Vendas ano anterior	% ano anterior
Burela	16.542.471	63.176.171 €	66.996.088 €	-5,70 %
Viveiro-Celeiro	13.943.260	48.878.483 €	43.149.961 €	13,28 %
Ribeira	24.499.556	40.213.972 €	37.737.930 €	6,56 %
Testal	1.717.205	12.693.824 €	14.405.536 €	-11,88 %
Carril	909.929	9.150.734 €	8.452.424 €	8,26 %
O Grove	673.563	7.992.642 €	8.461.799 €	-5,54 %
Tragove	1.236.858	7.619.066 €	8.015.007 €	-4,94 %
Cedeira	972.194	6.104.323 €	5.872.485 €	3,95 %
Campelo	463.177	5.263.543 €	7.044.620 €	-25,28 %
Cangas	421.309	4.522.410 €	4.234.651 €	6,80 %
Malpica	1.721.223	4.425.918 €	3.649.331 €	21,28 %
Portosín	4.352.181	4.394.521 €	3.936.964 €	11,62 %
Camariñas	2.730.845	4.312.523 €	3.293.203 €	30,95 %
Illa de Arousa	585.826	4.234.869 €	4.776.542 €	-11,34 %
Cabo de Cruz	336.788	4.126.620 €	4.163.554 €	-0,89 %
Muros	967.537	4.090.395 €	3.815.280 €	7,21 %
Rianxo	605.531	4.006.190 €	1.571.513 €	154,93 %
Fisterra	499.814	3.319.980 €	3.152.411 €	5,32 %
Bueu	421.222	3.129.587 €	2.967.994 €	5,44 %
Baiona	222.721	2.982.884 €	2.623.873 €	13,68 %
Corcubión	1.350.365	2.960.646 €	2.784.653 €	6,32 %
Aguíño	184.718	2.830.044 €	3.047.607 €	-7,14 %
Vilanova de Arousa	237.098	2.683.358 €	2.886.532 €	-7,04 %
Portonovo	867.156	2.192.351 €	1.951.770 €	12,33 %
Laxe	639.359	2.010.293 €	1.380.756 €	45,59 %
O Son	1.393.057	1.815.252 €	1.205.145 €	50,63 %
Meira	149.619	1.583.915 €	1.906.340 €	-16,91 %

2. RESUMO ANUAL DA ACTIVIDADE PORTUARIA



Porto	Kg 2022	Vendas 2022	Vendas ano anterior	% ano anterior
Cesantes	180.699	1.544.844 €	1.324.868 €	16,60 %
A Guarda	86.139	1.378.398 €	1.584.384 €	-13,00 %
Portocubelo	140.688	1.153.447 €	1.140.895 €	1,10 %
Arcade	138.541	1.078.641 €	1.221.877 €	-11,72 %
Maniños (Barallobre)	109.015	1.071.986 €	1.411.227 €	-24,04 %
A Pobra do Caramiñal	79.550	957.136 €	1.094.246 €	-12,53 %
Vilaxoán	62.901	849.375 €	771.617 €	10,08 %
Esteiro	59.432	723.873 €	384.583 €	88,22 %
Aldán	73.560	706.109 €	593.854 €	18,90 %
Santa Cristina de Cobres	76.738	647.941 €	303.352 €	113,59 %
Sada-Fontán	661.100	578.530 €	439.859 €	31,53 %
Canido	34.074	468.463 €	414.725 €	12,96 %
Mugardos	49.031	406.790 €	380.653 €	6,87 %
Pontedeume	118.690	335.987 €	273.389 €	22,90 %
Cariño	164.205	328.318 €	229.137 €	43,28 %
O Barqueiro	38.937	111.189 €	110.570 €	0,56 %
Ribadeo	12.762	98.046 €	43.551 €	125,13 %
Espasante	38.147	94.649 €	53.922 €	75,53 %
Muxía	8.422	79.465 €	85.858 €	-7,45 %
Camelle	4.141	75.631 €	73.952 €	2,27 %
Panxón	9.245	68.015 €	80.581 €	-15,59 %
Corme	795	25.504 €	20.815 €	22,53 %
Vicedo	21.195	22.546 €	21.416 €	5,28 %
Caión	256	2.526 €	1.906 €	32,53 %
TOTAL	80.812.846	273.521.920 €	265.545.203 €	3,00%

2.3. NÁUTICA DE RECREO

2.3.1. PRAZAS DE AMARRE

Ao longo dos máis de 1.500 quilómetros de costa, Portos de Galicia xestiona preto de 70 instalacións náutico-recreativas de maneira directa ou a través de concesións administrativas, aglutinando máis de 10.600 prazas de atracada cun índice de ocupación medio anual que se sitúa preto ao 80%. Destas instalacións, polo seu modelo de xestión, 36 correspóndense con instalacións de xestión directa, 16 con concesións de construción e explotación e 12 de mixta, a través de concesións de explotación.

PRAZAS DE AMARRE

Instalacións / Ocupación / Prazas



PRAZAS DE AMARRE EN PORTOS DEPORTIVOS

ÁREA XEOGRÁFICA	PORTO	TIPO DE XESTIÓN	XESTOR	PRAZAS TOTAIS
A Mariña	Ribadeo	Concesión de explotación	Real Club Náutico de Ribadeo	670
	Foz	Xestión directa	Portos de Galicia	156
	Burela	Xestión directa	Portos de Galicia	95
	Celeiro	Xestión directa	Portos de Galicia	98
	Viveiro	Concesión de explotación	Fomento de Iniciativas Náuticas (Marina Viveiro)	265
	Vicedo	Xestión directa	Portos de Galicia	131
Ría de Ortigueira	Ortigueira	Xestión directa	Portos de Galicia	136
	Cariño	Xestión directa	Portos de Galicia	98
Costa Ártabra	Barallobre	Xestión directa	Portos de Galicia	66
	Mugardos	Xestión directa	Portos de Galicia	121
	Ares	Concesión de explotación	Club Náutico Ría de Ares	371
	Ares	Xestión directa	Portos de Galicia	18
	Pontedeume	Xestión directa	Portos de Galicia	93
	Miño	Xestión directa	Portos de Galicia	95
	Sada	Xestión directa	Portos de Galicia	285
	Sada	Concesión de construción e explotación	Club Náutico de Sada	313
	Sada	Concesión de construción e explotación	Puerto Deportivo de Sada, S.L. (Sadamar)	699
	San Pedro de Visma	Xestión directa	Portos de Galicia	47
Suevos	Xestión directa	Portos de Galicia	22	
Costa da Morte	Caión	Xestión directa	Portos de Galicia	92
	Razo	Xestión directa	Portos de Galicia	35
	Malpica	Xestión directa	Portos de Galicia	55
	Malpica	Xestión directa	Portos de Galicia	8

2. RESUMO ANUAL DA ACTIVIDADE PORTUARIA

ÁREA XEOGRÁFICA	PORTO	TIPO DE XESTIÓN	XESTOR	PRAZAS TOTAIS
Costa da Morte (Continuación)	Barizo	Xestión directa	Portos de Galicia	12
	Corme	Xestión directa	Portos de Galicia	68
	Laxe	Xestión directa	Portos de Galicia	32
	Camariñas	Xestión directa	Portos de Galicia	19
	Camariñas	Concesión de explotación	Club Náutico de Camariñas	106
	Muxía	Concesión de explotación	Cataventos Escola de Vela (Marina Muxía)	207
	Fisterra	Xestión directa	Portos de Galicia	86
	Corcubián	Xestión directa	Portos de Galicia	19
Ría Muros-Noia	Muros	Xestión directa	Portos de Galicia	142
	Muros	Concesión de explotación	Muport, S.L.	228
	Esteiro	Autorización de explotación (estival)	Club Náutico Esteiro	16
	O Freixo	Xestión directa	Portos de Galicia	154
	Testal	Xestión directa	Portos de Galicia	37
	Portosín	Xestión directa	Portos de Galicia	84
	Portosín	Concesión de construción e explotación	Real Club Náutico de Portosín	208
	Porto do Son	Xestión directa	Portos de Galicia	78
Ría de Arousa	Ribeira	Xestión directa	Portos de Galicia	63
	Ribeira	Concesión de construción e explotación	Club Náutico Deportivo de Riveira	269
	Palmeira	Xestión directa	Portos de Galicia	37
	A Pobra Caramiñal	Xestión directa	Portos de Galicia	64
	A Pobra Caramiñal	Concesión de explotación	Muport, S.L.	307

ÁREA XEOGRÁFICA	PORTO	TIPO DE XESTIÓN	XESTOR	PRAZAS TOTAIS
Ría de Arousa (Continuación)	Escarabote	Xestión directa	Portos de Galicia	22
	Escarabote	Concesión de construción e explotación	Club Náutico Deportivo de Barraña	134
	Cabo de Cruz	Xestión directa	Portos de Galicia	22
	Cabo de Cruz	Concesión de construción e explotación	Club Náutico de Boiro	160
	Rianxo	Autorización de construción e explotación	Club Náutico de Rianxo	126
	Vilaxoán	Xestión directa	Portos de Galicia	24
	Vilanova de Arousa	Concesión de explotación	Marina Náutica Arousa	251
	Cambados (Sto. Tomé)	Xestión directa	Portos de Galicia	68
	A Toxa	Concesión de construción e explotación	Club Náutico Isla de La Toja	59
	O Grove	Xestión directa	Portos de Galicia	25
	Ría de Pontevedra	Pedras Negras	Autorización de explotación	Club Náutico San Vicente do Mar
Portonovo		Xestión directa	Portos de Galicia	36
Portonovo		Concesión de explotación	Club Náutico de Portonovo	225
Sanxenxo		Concesión de construción e explotación	Real Club Náutico de Sanxenxo	69
Sanxenxo		Concesión de construción e explotación	Nauta Sanxenxo, S.L.	400
Combarro		Concesión de construción e explotación	Combarro Mar, S.A.	327

2. RESUMO ANUAL DA ACTIVIDADE PORTUARIA

ÁREA XEOGRÁFICA	PORTO	TIPO DE XESTIÓN	XESTOR	PRAZAS TOTAIS
Ría de Pontevedra (Continuación)	Pontevedra	Concesión de construcción e explotación	Club Naval de Pontevedra	142
	Aguete	Autorización de explotación (estival)	Club de Mar de Aguete	20
	Bueu	Xestión directa	Portos de Galicia	63
	Bueu	Concesión de construcción e explotación	Asociación 7ª Lista Robaleira	53
	Beluso	Xestión directa	Portos de Galicia	59
Ría de Vigo	Cangas	Concesión de explotación	Real Club Náutico Rodeira	239
	Moaña	Concesión de construcción e explotación	Club Social Moañamar	365

ÁREA XEOGRÁFICA	PORTO	TIPO DE XESTIÓN	XESTOR	PRAZAS TOTAIS
Ría de Vigo (Continuación)	Arcade	Xestión directa	Portos de Galicia	92
	Cesantes	Concesión de construcción e explotación	Club Náutico Illa de San Simón	205
Val Miñor-Baixo Miño	Baiona	Xestión directa	Portos de Galicia	401
	Baiona	Concesión de construcción e explotación	Monte Real Club de Yates de Bayona	250
	Baiona	Concesión de construcción e explotación	Puerto Deportivo de Baiona, S.A.	344
	Tui	Autorización de explotación	Club Náutico San Telmo	99
TOTAL				10.629



Foz

2.3.2 TRÁNSITOS

A entidade pública impulsa a chegada aos portos galegos de navegantes estranxeiros a través de diversas accións promocionais do sistema portuario galego, que se traduciron nos últimos anos nun incremento do número de tránsitos —embarcacións que recalán nos peiraos galegos de xeito puntual—.

Os portos de titularidade autonómica de Galicia recibiron en 2022 un total de 7.352 embarcacións en tránsito, case un 10% máis que o ano anterior. As pernoitas ascenderon a case 58.000, un 43% máis que as 33.000 do ano anterior, e a media de estadía dos tránsitos supera as 8 noites en porto.

As instalacións con maior número de tránsitos rexistrados foron:

- ⚓ **Muros**, con 904.
- ⚓ **Viveiro**, con 727.
- ⚓ **Muxía**, con 670.

Canto aos países de procedencia, o 32% dos barcos transeúntes recibidos son de bandeira española; o 26%, de bandeira francesa; o 8%, de Reino Unido; o 7%, de Alemaña; e o 6%, dos Países Baixos, sendo o resto procedentes de distintos países europeos —como Irlanda, Bélxica ou Suecia— con porcentaxes moi inferiores, por debaixo do 5%.

Segundo as cifras que manexan as asociacións sectoriais, o gasto medio por noite dunha embarcación en tránsito é de aproximadamente 200 euros. Desta aproximación derívase que o volume de negocio xerado polos tránsitos portuarios durante o ano 2022 sería de máis de 11,6 millóns de euros.

2. RESUMO ANUAL DA ACTIVIDADE PORTUARIA

TRÁNSITOS

Embarcacións /
pernoctas /
volumen de negocio

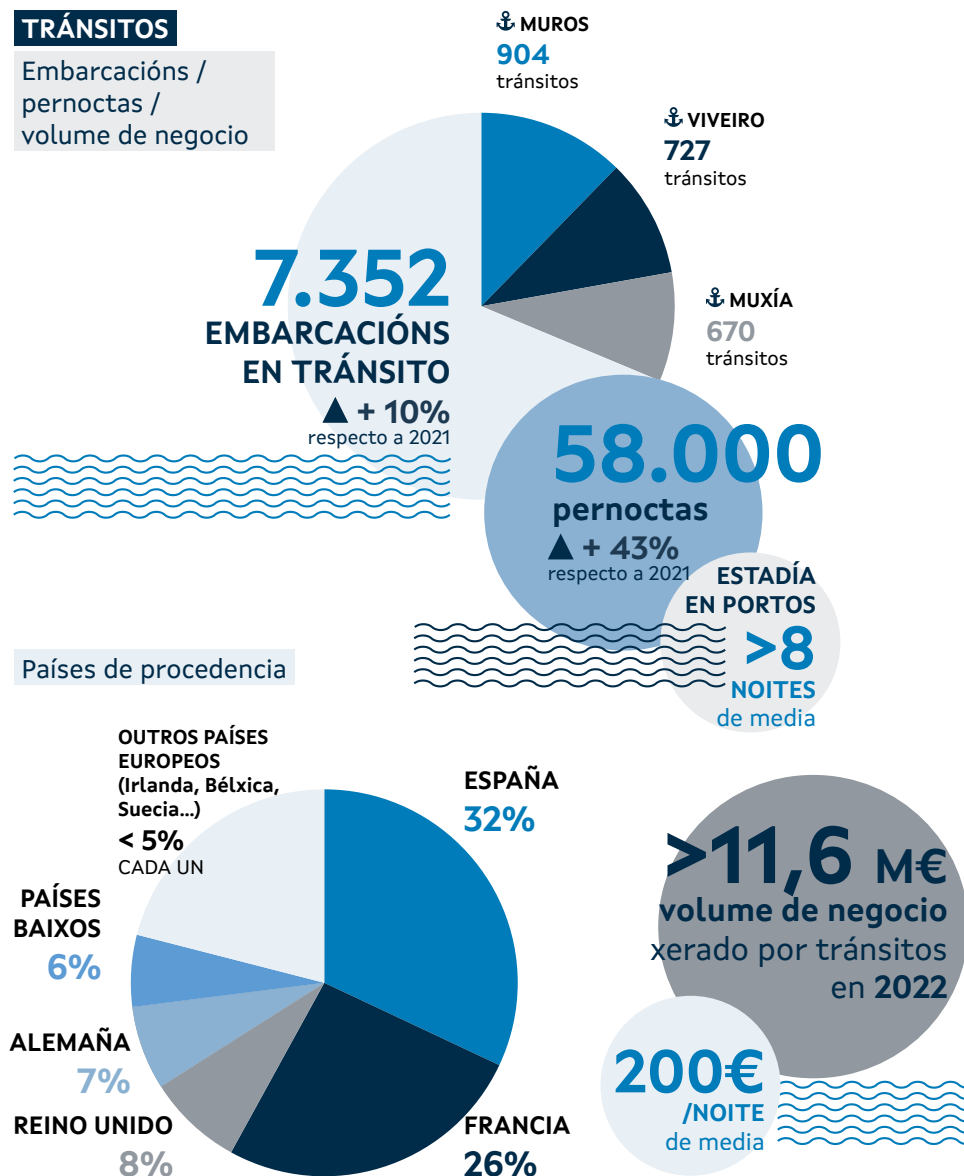

2.4. PASAXE

Un total de 17 portos autonómicos operaron tráfico de pasaxeiros ao longo do ano 2022. A saber:

Provincia de Lugo (2):

- ⚓ Ribadeo.
- ⚓ Cedeira.

Provincia da Coruña (5):

- ⚓ Mugarodos.
- ⚓ Fisterra.
- ⚓ A Pobra do Caramiñal.
- ⚓ Ribeira.
- ⚓ Rianxo.

Provincia de Pontevedra (10):

- ⚓ Baiona.
- ⚓ Bueu.
- ⚓ Cangas.
- ⚓ Cabodeiro.
- ⚓ Corbaceiras (As).
- ⚓ Moaña.
- ⚓ O Grove.
- ⚓ Portonovo.
- ⚓ Sanxenxo.
- ⚓ San Adrián de Cobres.
- ⚓ Tragove.
- ⚓ Vilanova de Arousa.
- ⚓ A Pasaxe.

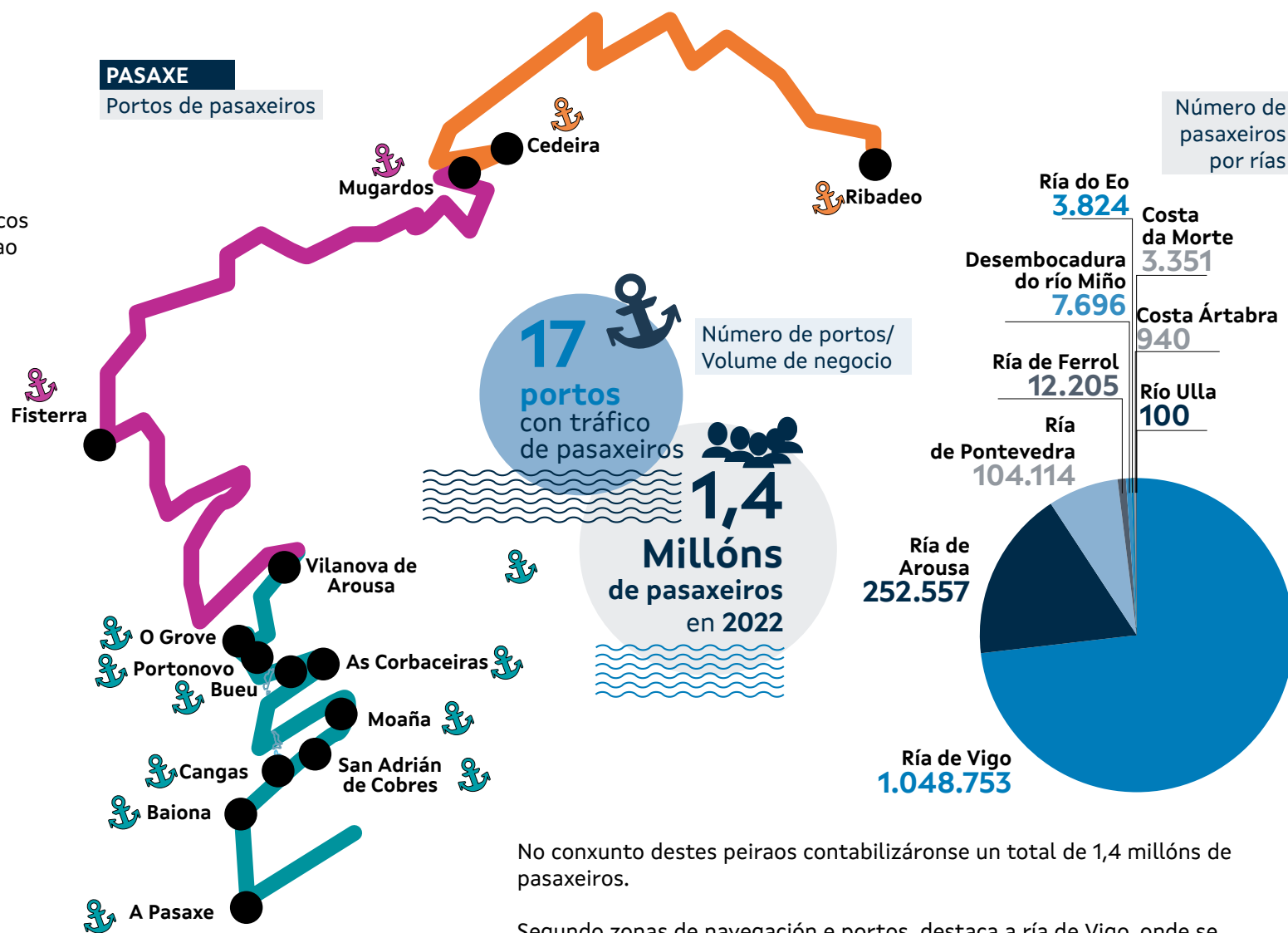

No conxunto destes peiraos contabilizáronse un total de 1,4 millóns de pasaxeiros.

Segundo zonas de navegación e portos, destaca a ría de Vigo, onde se inclúe o transporte regular con Vigo entre Cangas e Moaña, así como a ría de Arousa, con movementos principalmente turísticos, sendo O Grove o principal porto de pasaxe desta ría.

Por portos e rías rexistráronse, ao longo de 2022, as seguintes cifras:

Porto (por rías)	Pasaxeiros
Ría de Vigo	1.048.753
Cangas	903.701
Moaña	126.358
Baiona	18.694
Ría de Arousa	252.557
O Grove	240.291
Vilanova	6.260
Tragove	5.670
Rianxo	206
Cabodeiro	55
Ribeira	50
A Pobra do Caramiñal	25
Ría de Pontevedra	104.114
Portonovo	51.953
Bueu	37.845
Sanxenxo	12.339
Corbaceiras	1.977
Ría de Ferrol	12.205
Mugardos	12.205

Porto (por rías)	Pasaxeiros
Desembocadura do río Miño	7.696
A Pasaxe	7.696
Ría do Eo	3.824
Ribadeo	3.824
Costa da Morte	3.351
Fisterra	3.351
Costa Ártabra	940
Cedeira	940
Río Ulla	100
Pontecesures	100
TOTAL XERAL	1.433.540



3.

3. BALANCE DO EXERCICIO ECONÓMICO (O CAMBIAR POR INFORME CONSELLO ADMÓN)

3.1. Comentario aos estados financeiros do exercicio 2022.....	18
3.2. Conta do resultado económico patrimonial A 31/12/2022	21
3.3. Balance de situación a 31/12/2022	22
3.4. Cadro de financiamento a 31/12/2022	23
3.4.1. Estado de orixe e aplicación de fondos	23
3.4.2. Estado de orixe e aplicación de fondos	23
3.4.3. Correccións ao resultado do exercicio	24
3.5. Estado de liquidación do orzamento a 31/12/2022	25
3.6. Execución do orzamento de ingresos correntes	26
3.7. Resultado orzamentario.....	28
3.8. Outra información da memoria	29
3.8.1. Contratación Administrativa	29
3.8.2. Persoal Portos De Galicia	30



3.1 COMENTARIO AOS ESTADOS FINANCEIROS DO EXERCICIO 2022

CONTA DO RESULTADO ECONÓMICO-PATRIMONIAL

No exercicio 2022, a **cifra de ingresos da xestión ordinaria**, experimentou unha diminución con respecto ao peche do exercicio 2021.

A cifra de ingresos correntes ascendeu a 17,1 millóns de euros fronte os 18,4 do ano anterior, o que supón unha baixada dos ingresos do 7,1%.

Da facturación total, a cifra de 9 millóns de euros corresponden a prestación de servizos xerais (tasas ao buque, mercadorías, pesca fresca e embarcacións deportivas e de lecer), a cifra de 2,8 millóns de euros a servizos específicos (almacéns, edificios e locais, subministros e servizos diversos), mentras que as taxas polo exercicio de actividades económicas e pola ocupación do dominio publico portuario (concesións e autorizacións) acadan os 1,9 e 2,9 millóns de euros respectivamente.

O resto de ingresos corresponden a taxas por actuacións profesionais (267 mil euros); e outros ingresos da xestión ordinaria (264 mil euros).

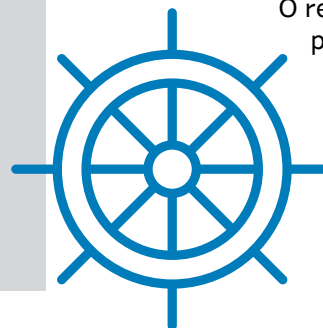

Da comparativa co ano 2021 destacamos o seguinte:

- Disminúe a facturación do tráfico comercial e de mercadorías nun 10,8% debido a unha baixada do movemento de mercantes nos portos o que supón 167.041 Tn menos de descargas respecto do ano anterior.
- Mantense o volume de descargas da pesca fresca acadando unha facturación similar a do ano anterior.
- Baixa nun 6% a facturación das instalacións náutico-recreativas.
- Baixan tamén os servizos específicos (almacéns, edificios e locais, subministros e servizos diversos) nun 28,4% respecto do facturado no 2021, debido fundamentalmente a exencións de carácter extraordinario dos espazos autorizados a armadores destiñados ao almacenamento de aparellos de pesca, así como pola baixada dos consumos polo traslado de actividade de dunha concesión no porto de Sada.
- Mantense nas mesmas cifras que no ano anterior a facturación da Taxa por Ocupación do Dominio Público Portuario (TODP).

Por outra banda, incrementáronse nun 35% os ingresos pola taxa de Actividades comerciais, industriais e de servizos (ACIS), que se corresponde con liquidacións pendentes de anos anteriores.

Por último, a facturación da nova taxa (X-6) pola recepción de refugallo xerados nos buques ás embarcacións do sector pesqueiro e as buques mercantes acadou a cifra de 316.184 €.

En canto os ingresos por **transferencias e subvencións traspasadas ó resultado do exercicio**, ascenderon a 10 millóns de euros, o que representa unha baixada do 9% sobre o ano anterior.

Respecto ós gastos de funcionamento dos servizos (29,4 millóns de euros) ou **gastos de explotación**, que inclúen os de persoal, dotacións para amortizacións do inmovilizado, provisións para insolvencias, e outros gastos de xestión, baixan no seu conxunto 0,9 millón de euros o que representa un 3,1% menos que no ano anterior; sendo os servizos exteriores, nos que se atopa a partida de reparacións e conservación das instalacións

portuarias, os que experimentan unha maior redución do gasto. Por último, os gastos de persoal incrementáronse nun 8,6%, dos cales o 3,5 % son de actualizacións salariais, e o resto pola contratación de novo persoal para a cobertura de baixas de persoal situación de IT, así como pola contratación de tres traballadores do programa PIMA, de primeira experiencia profesional nas AAPP. Estes custes dan cobertura a unha plantilla promedio de 116 traballadores.

O **resultado do exercicio** é de desaforro en 2,9 millóns de euros. Este resultado debe ser valorado tendo en conta o feito de que se imputan na conta de resultados a cifra de 14,1 millóns de euros correspondentes as amortizacións do inmovilizado, das cales 1,6 millóns de euros correspóndense co inmovilizado recibido en adscrición.



Testal

BALANCE DE SITUACIÓN

O balance de situación reflicte unha estrutura financeira sólida, cunha gran liquidez e un importante fondo de manobra que ascende a 20,3 millóns de euros.

No activo, sinalamos o incremento no seu conxunto dos saldos debedores e contas a cobrar nun 1%. Por unha banda diminúen os debedores por prestación de servizos nun 5,9%, e pola outra increméntase nun 8,1% os saldos pendentes de cobro de Administracións Públicas polas subvencións devindicadas.

No pasivo, destacar como en anos anteriores, a ausencia de endebedamento externo.



CADRO DE FINANCIAMENTO

Sinalamos:

- Os **recursos xerados polas operacións** (*cash flow*) diminúe en 1,6 millóns de euros respecto do ano anterior.
- As **subvencións de capital devindicadas**, procedentes da Comunidade Autónoma, ascenderon a 9,7 millóns de euros crecendo nun 16% respecto do ano anterior, cantidade equivalente ao 88,5% do importe presupostado para o exercicio.
- Os novos **investimentos en inmovilizado** se sitúan nos 10,1 millóns de euros, e diminúen nun 2,5% en relación ao ano 2021, cun porcentaxe de execución do 62,3%.

Como consecuencia do exposto anteriormente, no ano 2022 produciuse un exceso de orixenes en relación as aplicacións de recursos, cantidade na que aumenta o capital circulante ou **fondo de manobra**.

3.2 CONTA DO RESULTADO ECONÓMICO PATRIMONIAL A 31/12/2022

A) GASTOS	2022	2021
1. Gastos de funcionamento dos servizos e prestacións sociais	29.386.583,52	30.335.663,75
a) Gastos de persoal	5.123.514,19	4.715.972,80
a.1) Soldos, salarios e asimilados	4.030.120,05	3.703.101,58
a.2) Cargas sociais	1.093.394,14	1.012.871,22
c) Dotacións para amortizacións de inmovilizado	14.061.056,17	14.961.683,05
d) Variación de provisións de tráfico, prov. p. insolvencias	77.755,00	277.441,00
e) Outros gastos de xestión	10.124.197,97	10.380.257,10
e.1) Servizos exteriores	9.793.910,60	10.167.994,80
e.2) Tributos	330.287,37	212.262,30
f) Gastos financeiros e asimilables	60,19	309,8
f.1) Outros gastos financeiros	60,19	309,8
2. Transferencias e subvencións	0,00	125.520,82
a) Transferencias correntes	0,00	125.520,82
3. Perdas e gastos extraordinarios	649.667,58	113.024,64
c) Gastos extraordinarios	0	0
d) Gastos e perdas de outros exercicios	649.667,58	113.024,64
AFORRO	0	0
TOTAL DEBE	30.036.251,10	30.574.209,21

B) INGRESOS	2022	2021
1. Ingresos de xestión ordinaria	16.798.148,09	18.208.710,56
a) Ingresos tributarios	267.248,85	300.592,35
a.1) Taxas por servizos profesionais e administrativos	267.248,85	300.592,35
b) Prestación de servizos:	16.530.899,24	17.908.118,21
b.1) Prezos públicos por Prestación de Servizos	13.641.535,44	15.024.629,40
b.2) Prezos públicos por utiliz. dominio público	2.889.363,80	2.883.488,81
2. Outros ingresos de xestión ordinaria	264.123,15	159.330,63
c) Outros ingresos de xestión	202.415,44	122.560,82
c.1) Ingresos accesorios e outros de xestión corrente	202.415,44	122.560,82
f) Outros intereses e ingresos asimilados	61.707,71	36.769,81
f.1) Outros intereses	61.707,71	36.769,81
3. Transferencias e subvencións	10.068.782,42	11.053.055,25
a) Transferencias correntes	72.245,07	0,00
e) Subvencións de capital traspasadas ó resultado	9.996.537,35	11.053.055,25
4. Ganancias e ingresos extraordinarios	0,00	1.065,28
a) Beneficios procedentes do inmovilizado	0	661,16
c) Ingresos extraordinarios	0	0
d) Ingresos e beneficios de outros exercicios	0	404,12
DESAFORRO	2.905.197,44	1.152.047,49
TOTAL HABER	30.036.251,10	30.574.209,21

3.3. BALANCE DE SITUACIÓN A 31/12/2022

ACTIVO	2022	2021
A) INMOBILIZADO	235.546.143,76	239.501.919,30
II. Inmobilizacións inmateriais	946.582,79	797.306,76
1. Propiedade industrial	3.108,68	3.108,68
2. Estudos, proxectos e traballos en curso	3.223.524,70	3.030.682,92
3. Aplicacións informáticas	1.389.269,08	1.389.269,08
4. Outro inmovilizado inmaterial	213.103,44	213.103,44
6. Amortizacións	-3.882.423,11	-3.838.857,36
III. Inmobilizacións materiais	234.599.560,97	238.704.612,54
1. Terreos e construcións	470.326.181,01	461.042.212,11
2. Instalacións técnicas e maquinaria	2.361.595,49	2.361.595,49
3. Utiillaxe e mobiliario	2.520.793,91	1.892.323,96
4. Outro inmovilizado material	2.014.339,41	2.014.339,41
5. Inmovilizado recibido en adscrición	94.599.305,23	94.599.305,23
6. Amortizacións	-337.222.654,08	-323.205.163,66
C) ACTIVO CIRCULANTE	25.422.738,84	24.688.055,06
II. Debedores	23.197.462,07	22.893.716,31
1. Debedores orzamentarios	26.878.538,01	26.396.283,89
2. Debedores non orzamentarios	1.826.065,12	1.992.575,63
4. Administracións públicas	541.138,94	495.381,79
5. Outros debedores	83.500,00	63.500,00
6. Provisións	-6.131.780,00	-6.054.025,00
III. Inversión financeiras temporais	5.725,06	9.407,56
2. Outros investimentos e créditos a C/P	5.725,06	9.407,56
IV. Tesourería	2.219.551,71	1.784.931,19
TOTAL XERAL (A+B+C)	260.968.882,60	264.189.974,36

PASIVO	2022	2021
A) FONDOS PROPIOS	59.469.890,55	62.375.087,99
I. Patrimonio	92.121.989,11	92.121.989,11
1. Patrimonio	2.400.000,00	2.400.000,00
2. Patrimonio recibido en adscrición	94.599.305,23	94.599.305,23
6. Patrimonio entregado ó uso xeral	-4.877.316,12	-4.877.316,12
III. Resultados de exercicios anteriores	-29.746.901,12	-28.594.853,63
1. Resultados positivos de exercicios anteriores	2.818.998,27	2.818.998,27
2. Resultados negativos de exercicios anteriores	-32.565.899,39	-31.413.851,90
IV. Resultado do exercicio	-2.905.197,44	-1.152.047,49
B) INGRESOS A DISTRIBUÍR EN VARIOS EXERCICIOS	196.275.498,44	196.581.722,10
D) ACREDORES A LONGO PRAZO	120.203,46	120.203,46
II. Outras débedas a longo prazo	120.203,46	120.203,46
4. Fianzas e depósitos recibidos a longo prazo	120.203,46	120.203,46
E) ACREDORES A CURTO PRAZO	5.103.290,15	5.112.960,81
III. Acredores	5.103.290,15	5.112.960,81
1. Acredores orzamentarios	4.044.066,58	3.983.976,98
2. Acredores non orzamentarios	320.793,37	313.328,96
4. Administracións públicas	758.669,76	811.061,41
5. Outros acredores	-20.239,56	4.593,46
TOTAL XERAL (A+B+C+D+E+F)	260.968.882,60	264.189.974,36

3.4. CADRO DE FINANCIAMENTO A 31/12/2022

3.4.1. ESTADO DE ORIXE E APLICACIÓN DE FONDOS

Os recursos financeiros obtidos, así como a súa aplicación, e o efecto que tales operacións tiveron sobre o capital circulante, son os seguintes:

APLICACIÓNS	2022	2021
Adquisicións de inmovilizado:	10.105.280,63 €	10.364.910,74 €
Inmovilizacións inmateriais	192.841,78 €	480.679,47 €
Inmovilizacións materiais	9.912.438,85 €	9.884.231,27 €
Total aplicacións	10.105.280,63 €	10.364.910,74 €
Exceso de orixes sobre aplicacións		
Aumento do capital circulante	744.354,44 €	3.176.916,99 €
ORIXES		
Recursos procedentes das operacións de xestión	1.159.321,38 €	2.756.580,31 €
Subvencións de capital recibidas	9.690.313,69 €	8.385.247,42 €
Aportación de capital	0,00 €	2.400.000,00 €
Total orixes	10.849.635,07 €	13.541.827,73 €
Exceso de aplicacións sobre orixes (diminución do capital circulante)	-	-

3.4.2. ESTADO DE ORIXE E APLICACIÓN DE FONDOS

O detalle da variación do capital circulante por epígrafes do balance é o seguinte:

VARIACIÓN DO CAPITAL CIRCULANTE	EXERCICIO 2022		EXERCICIO 2021	
	AUMENTO	DIMINUCIÓN	AUMENTO	DIMINUCIÓN
Debedores	482.254,12 €	166.510,51 €	5.466.720,35 €	64.998,00 €
Acredores		67.554,01 €	34.161,60 €	635.386,00 €
Administracións públicas	98.148,80 €			127.231,41 €
Outras contas non bancarias		32.921,98		305.020,37 €
Fianzas e depósitos recibidos curto prazo			1.797,50 €	
Tesourería	434.620,52 €			1.193.127,20 €
Total	1.015.023,44 €	270.669,00 €	5.502.679,45 €	2.325.762,46 €
Variación do capital circulante	744.354,44 €		3.176.916,99 €	



3.4.3. CORRECCIÓNS AO RESULTADO DO EXERCICIO

A conciliación entre o beneficio e os recursos procedentes das operacións é, como segue:

CORRECCIÓNS AO RESULTADO DO EXERCICIO	EXERCICIO 2022	EXERCICIO 2021
Beneficio/perda do exercicio	(2.838.325,07 €)	(1.152.047,49 €)
Dotación amortizacións inmovilizado	14.061.056,17 €	14.961.683,05 €
Subvencións de capital e outras transferidas ó resultado do exercicio	(10.063.409,72 €)	(11.053.055,25 €)
Recursos procedentes das operacións	1.159.321,38 €	2.756.580,31 €

3.5. ESTADO DE LIQUIDACIÓN DO ORZAMENTO A 31/12/2022

LIQUIDACIÓN DO ORZAMENTO DE INGRESOS

CLASIFICACIÓN ECONÓMICA	EXPLICACIÓN	PREVISIÓNS ORZAMENTARIAS			DEREITOS RECOÑECIDOS NETOS	RECADACIÓN NETA	DEREITOS CANCELADOS	DEREITOS PENDENTES DE COBRO A 31/12
		INICIAIS	MODIFICACIÓNS	DEFINITIVO				
C.III	Taxas e outros ingresos	18.102.149,09 €	30.080,71 €	18.132.229,80 €	17.062.271,2 €	11.440.968,23 €	342.414,47 €	5.621.303,01 €
C.IV	Transferencias correntes	0,00 €	120.408,45 €	120.408,45 €	72.245,07 €	72.245,07 €	0,00 €	0,00 €
C.V	Ingresos patrimoniais	5.000,00 €	0,00 €	5.000,00 €	0,00 €	0,0 €	0,00 €	0,00 €
C.VII	Transferencias de capital	0,00 €	0,00 €	0,0 €	0,00 €	0,0 €	0,00 €	0,00 €
C.VIII	Activos financeiros	10.351.448,22 €	600.536,58 €	10.951.984,80 €	9.690.313,6 €	475.646,5 €	0,00 €	9.214.667,19 €
TOTAL		33.526.232,45 €	751.025,74 €	34.277.258,19 €	26.824.830,00 €	11.988.859,80 €	342.414,47 €	14.835.970,20 €

LIQUIDACIÓN DO ORZAMENTO DE GASTOS

CLAS. ECON	EXPLICACIÓN	CRÉDITOS ORZAMENTARIOS			GASTOS COMPROMETIDOS	OBRIGAS RECOÑECIDAS NETAS	REMANENTES DE CRÉDITO	PAGAMENTOS	OBRIGAS PENDENTES DE PAGO A 31/12
		INICIAIS	MODIFICACIÓNS	DEFINITIVO					
C.I	Gastos de persoal	5.444.044,98 €	290.264,51 €	5.734.309,49 €	5.127.122,19 €	5.123.514,19 €	610.795,30 €	5.122.972,19 €	542,00 €
C.II	Compras e gastos	12.472.554,98 €	144.775,35 €	12.327.779,63 €	11.730.061,76 €	10.124.197,97 €	2.203.581,66 €	8.979.178,13 €	1.145.019,84 €
C. III	Gastos financeiros	0,00 €	5.000,00 €	5.000,00 €	60,19 €	60,19 €	4.939,81 €	60,19 €	0,00 €
C.IV	Transferencias correntes	0,00 €	0,00 €	0,00 €	0,00 €	0,00 €	0,00 €	0,00 €	0,00 €
C.VI	Investimentos	15.609.632,49 €	600.536,58 €	16.210.169,07 €	12.354.353,86 €	10.105.280,63 €	6.104.888,44 €	7.207.558,31 €	2.897.722,3 €
TOTAL		33.526.232,45 €	751.025,74 €	34.277.258,19 €	29.179.572,38 €	25.353.052,98 €	8.924.205,21 €	21.309.768,82 €	4.043.284,16 €

3.6. EXECUCIÓN DO ORZAMENTO DE INGRESOS CORRENTES

TAXAS	INGRESOS DE XESTIÓN ORDINARIA	CRÉDITOS DEFINITIVOS	DEREITOS RECOÑECIDOS			% DE EXECUCIÓN	% DE VARIACIÓN
		2022	31/12/22	31/12/21	31/12/20		
X-1	Entrada e estada de barcos	753.000 €	393.903 €	718.538 €	626.621 €	52%	-45%
X-2	Atraque	721.00 €	586.719 €	662.247 €	552.038 €	81%	-11%
X-3	Mercadorías e pasaxeiros	1.400.000 €	1.031.939 €	1.677.028 €	1.105.178 €	74%	-38%
X-4	Pesca fresca	4.780.000 €	5.008.871 €	5.050.666 €	4.196.896 €	105%	-1%
X-5	Embarcacións deportivas	2.010.000 €	1.977.707 €	2.106.118 €	1964.934 €	98%	-6%
E-1	Guindastres	8.000 €	770 €	633 €	841 €	10%	21%
E-2	Almacenaxe, locais e edificios	1.320.000€	886.444 €	1.199.668 €	1.218.747 €	67%	-26%
E-3	Subministracións	1.840.010 €	1.522.635 €	2.178.566 €	1.698.252 €	83%	-30%
E-4	Servizos diversos	45.000 €	41.990 €	45.263 €	44.007 €	93%	-7%
ACIS	Actividades comerciais e industriais	1.280.000 €	1.874.374 €	1.385.902 €	1.312.475 €	146%	35%
X-6	Servizo de recepción de refugallos xerados por buques	645.000 €	316.184 €	0		49%	-
Canons	Concesións e autorizacións	2.780.000 €	2.889.364 €	2.883.489 €	2.721.530 €	104%	0%
Taxas	Actuacións profesionais	377.139	267.249 €	300.592 €	251.039 €	71%	-11%
Outros	Outros ingresos da xestión ordinaria	178.081 €	264.067 €	159.992 €	159.993 €	148%	65%
TOTAIS		18.137.230 €	17.062.216 €	18.368.702 €	15.852.551 €	94%	-7%

Tarifa X-1.

Entrada e estadía de barcos.

Esta tarifa abrangue a utilización das augas do porto, instalacións de sinais marítimos e balizamento, canles de acceso, esclusas (sen excluír o amarre, remolque ou sirgaxe nelas) e pontes móbiles, obras de abrigo e zonas de anco-raxe.

Tarifa X-2.

Atraque.

Esta tarifa abrangue o uso das obras de atraque e elementos fixos de amarre e defensa, e será aplicable na contía e nas condicións que se indican máis adiante a todos os barcos que utilicen as obras e elementos antes sinalados construídos total ou parcialmente pola Administración portuaria ou propiedade dela.

Tarifa X-3.

Mercadorías e pasaxeiros.

Esta tarifa abrangue a utilización das augas do porto e bacías, accesos terrestres, vías de circulación, zonas de manipulación e estacións marítimas e servizos xerais de policía.

Tarifa X-4.

Pesca fresca.

Esta tarifa abrangue a utilización polos buques pesqueiros en actividade e os produtos da pesca marítima fresca, das augas do porto, instalacións de balizamento, peiraos, bacías, zonas de manipulación e servizos xerais ou de policía.

Tarifa X-5.

Embarcacións deportivas e de recreo.

Esta tarifa abrangue a utilización polas embarcacións deportivas e de recreo, e polos seus tripulantes e pasaxeiros, das augas do porto e das súas instalacións e de balizamento, das axudas á navegación, das bacías e zonas para fondear, dos servizos xerais de policía e, no seu caso, das instalacións de amarre e atraque en peiraos ou pantaláns.

Tarifa E-1.

Guindastres de pórtico.

Esta tarifa abrangue a utilización dos guindastres de pórtico convencionais ou non especializados.

Tarifa E-2.

Almacenaxe, locais e edificios.

Esta tarifa abrangue a utilización de explanadas, alpendres, galpóns, almacéns, depósitos, locais e edificios, cos seus servizos xerais correspondentes, non explotados en réxime de concesións.

Tarifa E-3.

Fornecementos.

Esta tarifa abrangue o valor dos produtos ou enerxía fornecidos e a utilización das instalacións para a prestación deles.

Tarifa E-4.

Servizos diversos.

Esta tarifa abrangue calquera outro servizo prestado polo organismo portuario, non enumerado nas restantes tarifas e que se estableza especificamente en cada porto ou se presente logo de aceptaren o orzamento os peticionarios.

Taxa por utilización privativa, ocupación ou aproveitamento especial do dominio público da Comunidade Autónoma de Galicia (TODP)

Grava a ocupación por terceiros dos terreos do porto, das súas augas e das obras e instalacións, de ser o caso. A contía da taxa que se debe satisfacer será a que resulte de aplicarlle á base impositiva o tipo de gravame correspondente.

A base impositiva da taxa será o valor do ben, é dicir, o valor dos terreos ocupados, dos espazos de auga e do valor das infraestruturas, superestruturas e instalacións en concesión no momento do seu outorgamento, calculado sobre a base de criterios de mercado.

Tarifas portuarias polo exercicio de actividades comerciais, industriais e de servizos (CIS).

A prestación por terceiros de servizos e o exercicio de actividades comerciais, industriais ou doutra natureza no ámbito portuario estarán suxeitos a autorización, que devengará a correspondente taxa a favor da Administración portuaria. Os elementos cuantitativos desta taxa serán o tipo, o volume de actividade e mais a utilidade obtida.

3.7. RESULTADO ORZAMENTARIO

CONCEPTOS	CRÉDITOS DEFINITIVOS	DEREITOS/OBRIGAS RECOÑECIDAS NETAS	DEREITOS/OBRIGAS RECOÑECIDAS NETAS	% DE EXECUCIÓN	% DE VARIACIÓN
	2022	31/12/2022	31/12/2021		
Ingresos correntes	18.257.638 €	17.134.516 €	18.368.702 €	94%	-7%
Gastos correntes	18.067.089 €	15.247.772 €	15.222.061 €	84%	0%
SALDO CONTA CORRENTE	190.549 €	1.886.744 €	3.146.642 €	990%	-40%
Ingresos de capital	10.951.985€	9.690.314 €	8.385.247 €	88%	16%
Gastos de capital	16.210.169 €	10.105.281 €	10.364.911 €	62%	-3%
SALDO CONTA CAPITAL	-5.258.184 €	-414.967 €	1.979.663 €	8%	-79%
SALDO ORZAMENTARIO DO EXERCICIO	-5.067.635 €	1.471.777 €	1.166.979 €	-29%	26%
CRÉDITOS GASTADOS CON REM.TESOUR.	5.067.635 €	-	2.400.000	0%	-100%
SUPERÁVIT DE FINANCIACIÓN	-	1.471.777 €	3.566.979 €	-	-59%

3.8. OUTRA INFORMACIÓN DA MEMORIA

3.8.1. CONTRATACIÓN ADMINISTRATIVA

TIPO DE CONTRATO	PDTE ADXUDICAR 1 XANEIRO	CONVOCADO	ADXUDICADO	DESERTO	BAIXAS DE ADXUDICACIÓN	PDTE DE ADXUDICAR A 31 DE DECEMBRO
De obras	2.621.328,80 €	11.648.072,60 €	8.747.586,99 €	79.970,72 €	881.623,34 €	4.560.220,35 €
Xestión e servizos	0,00 €	0,00 €	0,00 €	0,00 €	0,00 €	0,00 €
De subministracións	0,00 €	3.378.488,18 €	200.580,81 €	0,00 €	15.262,56 €	3.162.644,81 €
Consultaría e asistencia	0,00 €	0,00 €	0,00 €	0,00 €	0,00 €	0,00 €
Servizos	0,00 €	17.459.635,30 €	8.232.335,89 €	7.475,00 €	48.354,25 €	9.171.470,16 €
Convenios de Colaboración	86.484,64 €	0,00 €	0,00 €	0,00 €	86.484,64 €	0,00 €
TOTAL	2.707.813,44 €	32.486.196,08 €	14.559.174,89 €	87.445,72 €	1.031.724,79 €	16.894.335,32 €

A situación dos contratos a 31 de decembro de 2021 é a seguinte:

TIPO DE CONTRATO	CONCURSO	PROC. NEGOCIADO	CONTRATOS MENORES	CERTIF/ LIQUID. FINAIS	OUTROS	TOTAL
1. Obras	5.060.639,31 €	1.001.367,68 €	1.065.618,88 €	0,00 €	1.619.961,12 €	8.747.586,99 €
2. Xestión de servizos		0,00 €				0,00 €
3. Subministración	119.285,02 €	0,00 €	81.295,79 €			200.580,81 €
4. Consultaría e asistencia	0,00 €	0,00 €	0,00 €			0,00 €
5. De servizos	4.652.607,92 €	0,00 €	863.029,90 €		2.716.698,07 €	8.232.335,89 €
TOTAL	9.832.532,25 €	1.001.367,68 €	2.009.944,57 €	0,00 €	4.336.659,19 €	17.180.503,69 €

3.8.2. PERSOAL DE PORTOS DE GALICIA

CONCEPTO	Nº DE EMPREGADOS	EUROS
100 Retribucións a altos cargos	2	140.883,16 €
120 Retribucións persoal funcionario	1	32.870,52 €
130 Retribucións persoal laboral fixo	58	2.225.600,40 €
131 Retribucións persoal laboral eventual	58	1.630.765,97 €
160 Cotizacións sociais		1.084.515,87 €
161 Indemnizacións		
162 Formación e perfeccionamento		8.878,27 €
	119	5.123.514,19 €

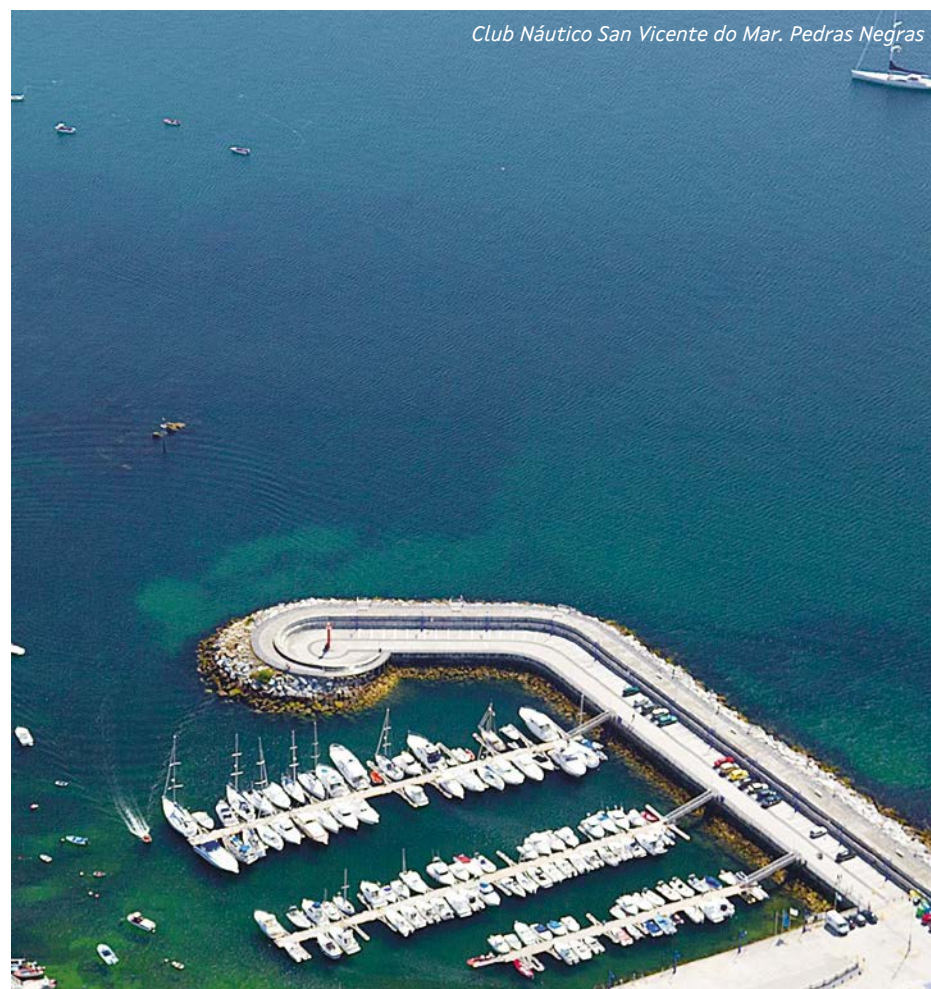

4.

4. BALANCE DE EXECUCIÓN DE OBRA PÚBLICA

- 4.1 Obras portuarias 31
- 4.2. Outras obras menores 49

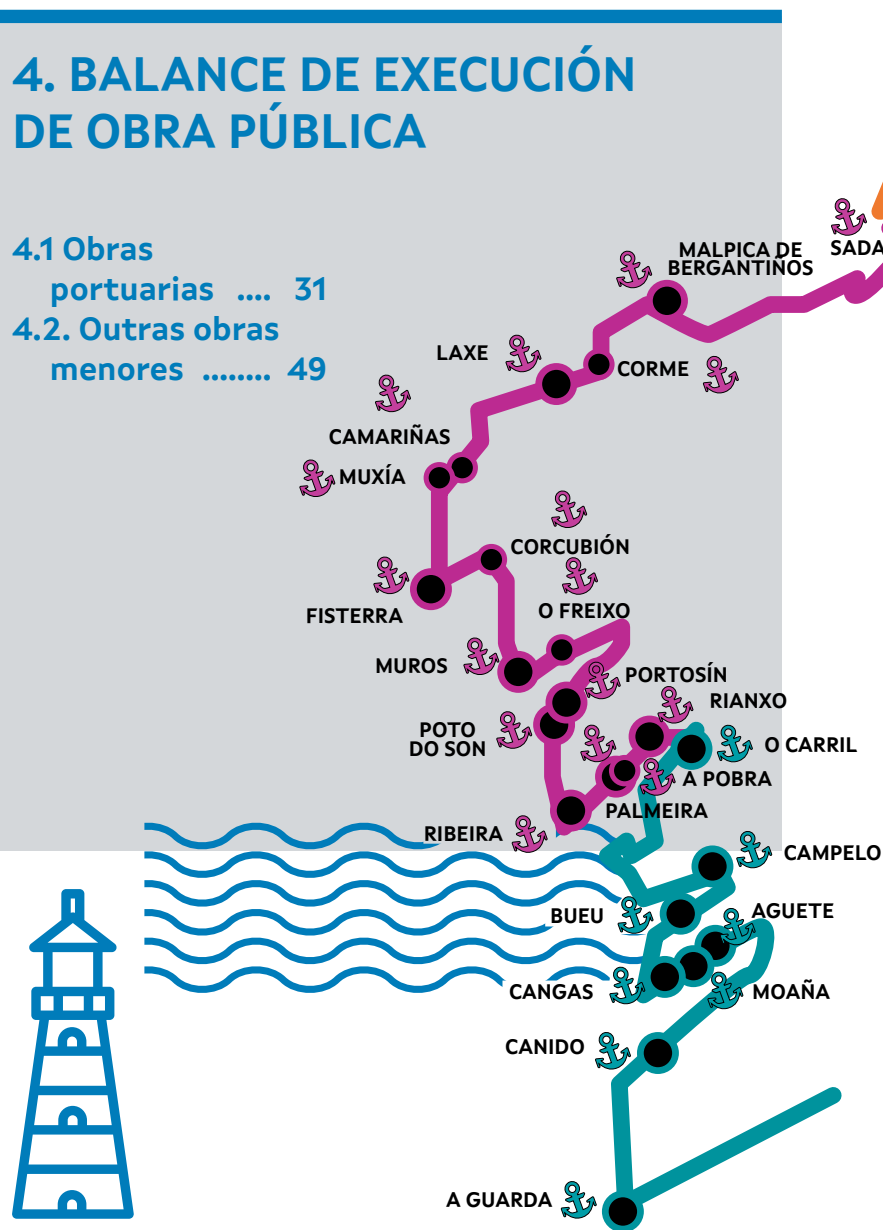

4. BALANCE DE EXECUCIÓN DE OBRA PÚBLICA

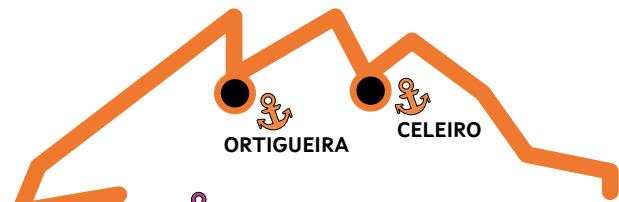

4.1. OBRAS PORTUARIAS

Desde a área de Infraestruturas de Portos de Galicia impulsáronse ao longo de 2022 un total de 25 actuacións maiores, das que 9 quedaron rematadas antes de final de ano.

O obxectivo principal que se procura é adaptar as condicións de seguridade, accesibilidade, illamento de edificios, equipamento, etc., e, en xeral, contribuir á mellora das condicións de traballo do sector portuario e as dársenas, así como á modernización das infraestruturas. Inclúense ademais actuacións de interacción porto-ciudadá ao obxecto de devolver ao uso cidadán espazos residuais sen actividade profesional.

A continuación figuran as fichas descritivas das obras maiores executadas e en execución ao longo de 2022.

OBRAS MAIORES EXECUTADAS E EN EXECUCIÓN AO LONGO DE 2022

Nº	PORTO	TÍTULO DA OBRA	IMPORTE CON IVE	INICIO DE OBRA	FIN DE OBRA	ESTADO A 31 DE DECEMBRO
1	A GUARDA	Mellora funcional da rampla de varada na Guarda	180.290,00 €	14/11/21	23/1/23	En execución
2	AGUETE	Reposición de dous módulos de dique flotante no porto de Aguete	193.593,95 €	19/11/21	28/5/22	Executada. Pendente de acta favorable
3	CAMPELO	Ampliación da lonxa de Campelo	600.926,10 €	5/5/22	4/1/23	En execución
4	CANGAS	Mellora de instalacións de atracada de embarcacións de pasaxe no porto de Cangas	656.582,30 €	26/2/22	3/3/23	En execución
5	CANIDO	Nova lonxa no porto de Canido	252.691,32 €	28/9/21	27/6/22	Executada
6	CARRIL	Dragaxe no porto de Carril	476.927,22 €	8/7/21	14/9/22	Executada
8	CELEIRO	Acondicionamento de nave de reparación de redes no peirao en Celeiro	379.443,90 €	26/3/22	30/12/22	En execución
9	LAXE	Dragaxe no porto de Laxe	3.662.094,04 €	11/10/19	21/6/23	En execución
10	MALPICA	Reforzo estrutural do vial interior do porto de Malpica de Bergantiños	194.822,10 €	6/11/21	22/4/22	Executada
11	MOAÑA	Nova pasarela no porto de Moaña	439.586,95 €	28/5/21	17/1/22	Executada
12	MUROS	Reposición de cuberta e acondicionamento da lonxa de Muros	345.228,73 €	25/11/22	24/3/23	En execución
13	ORTIGUEIRA	Urbanización da contorna dos departamentos de usuarios de Ortigueira	284.350,00 €	23/4/22	5/2/23	En execución
14	PALMEIRA	Mellora da mobilidade e accesibilidade na contorna do porto de Palmeira	675.320,75 €	28/7/22	27/3/23	En execución
15	PORTO DO SON	Acondicionamento do borde portuario de Porto do Son	4.053.794,71 €	21/7/20	7/3/22	Executada
16	RIANXO	Edificio de departamentos para usuarios no porto de Rianxo	1.972.300,00 €	24/2/21	31/3/23	En execución
17	RIBEIRA	Reordenación interior da lámina de auga en Ribeira	1.252.350,00 €	21/1/21	30/6/22	Executada
18	VIARIOS	Ampliación, reforma e mellora de instalacións aboiantes de atraque en Sada, A Pobra do Caramiñal e Rianxo	1.958.990,00 €	26/11/21	31/12/22	En execución
19	VIARIOS	Ampliación, reforma e mellora de instalacións aboiantes de atraque en Corme, Pontedeume, Fisterra, O Freixo, Muros, Miño, Betanzos e Corcubión	1.294.700,00 €	13/4/21	28/11/22	Executada

Nº	PORTO	TÍTULO DA OBRA	IMPORTE CON IVE	INICIO DE OBRA	FIN DE OBRA	ESTADO A 31 DE DECEMBRO
20	VARIOS	Mellora de defensas e escalas en Muxía, Camariñas e Ribeira	436.790,64 €	22/5/21	11/3/22	Executada
21	VARIOS	Mellora de medios de amarre e defensas en diversos portos da zona norte, centro e sur	1.823.267,93 €	1/7/22	28/2/23	En execución
22	VARIOS	Mellora da sinalización vertical nos espazos portuarios	214.068,23 €	1/3/22	22/1/23	En execución
23	PORTOSÍN	Acondicionamento da lonxa de Portosín	170.957,35 €	17/12/22	16/4/23	En execución
24	PORTO DO SON	Acondicionamento da lonxa e o edificio da Confraría de pescadores de Porto do Son	204.836,06 €	17/12/22	16/4/23	En execución
25	FISTERRA	Mellora do vial de acceso ao porto de Fisterra	285.500,00 €	22/12/22	21/3/23	En execución
26	BUEU	Mellora das condicións de accesibilidade na rúa Montero Ríos e no peirao de pasaxe en Bueu	202.917,00 €	17/12/22	16/3/23	En execución



TIPOLOXÍA DE INVERSIÓNS	
Melloras en pantaláns	3.345.811 €
Edificación	1.458.497 €
Urbanización	1.084.609 €
AT Proxectos	1.064.290 €
Melloras seguridade	992.510 €
Dragado	986.686 €
PBIP	606.645 €
Melloras ambientais	169.434 €
Abrigo	146.897 €
Sinalización	93.133 €
Investigación	81.874 €
AT obras	74.895 €
TOTAL XERAL	10.105.281 €

← INICIO



A GUARDA

Mellora funcional da rampla de varada



Os traballos consisten na mellora da operatividade ao obxecto de garantir a súa funcionalidade en condicións axeitadas de seguridade desta infraestrutura, na que ten lugar a carga e descarga de pesca do peirao guardés. A rampla, que ten unha anchura de 115 metros e unha lonxitude de 72 metros, desemboca nunha zona de rocha, en función das mareas, dificulta o seu uso, polo que é necesaria a prolongación.

En concreto, as obras contemplan a ampliación da rampla en 18,5 metros de lonxitude e 35 de anchura, partindo das escaleiras de acceso. Así mesmo contéplase o recalzamento do peirao de descarga e a reparación das escaleiras anexas que se empregan para o subministro de combustible. Finalmente restituíuse tamén parte do pavimento da rampla anterior.

Con carácter previo a esta actuación realizouse a dragaxe da fronte de acceso á rampla ata acadar a cota -1.

4. BALANCE DE EXECUCIÓN DE OBRA PÚBLICA

AGUETE

Reposición de dous módulos de dique flotante no porto

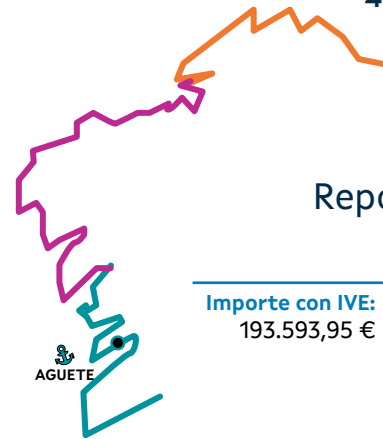

Importe con IVE: 193.593,95 €	Inicio - Fin da obra: 19/11/21 - 28/5/22	Estado: Executada. Pendente de acta favorable
---	--	---

O obxecto desta actuación é mellorar o equipamento que contribúa á mellora das condicións de abrigo ao mar de vento da flota deportiva nas inmediacións do dique de Aguete. As obras consisten na construción e instalación de 40 metros de dique flotante de formigón tipo caixa mediante dous módulos de 5 metros de ancho e 20 metros de lonxitude cada un. Estes módulos serán fondeados e colocados mediante mortos de formigón de 10 toneladas –4 para cada módulo– e cadeas de aceiro de grao 3, de 44 milímetros de diámetro.

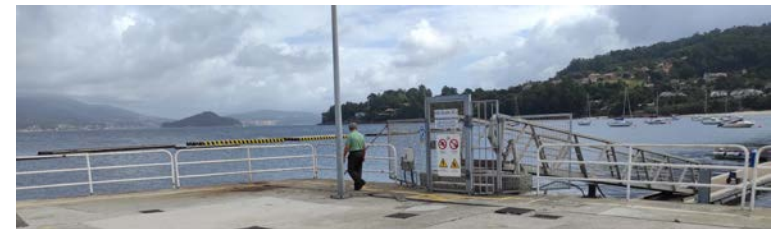



CAMPELO

Ampliación da lonxa do porto

Importe con IVE: 600.926,10 €	Inicio - Fin da obra: 5/5/22 - 4/1/23	Estado: En execución
---	---	--------------------------------

O obxecto das obras é acondicionar e ampliar a zona de uso administrativo e a distribución de espazos da zona de vendas existente para satisfacer as necesidades dos usuarios e traballadores do edificio da lonxa.

Para mellorar as condicións de actividade do edificio é necesaria a ampliación no extremo sueste, sobre a zona de acceso e do aparcadoiro. O esquema de uso mantense, quedando a zona de oficinas e acceso do público na planta baixa e as estancias destinadas a reunións na planta alta. Dótase dun forxado intermedio para o almacenamento de caixas e, na planta baixa, mantense a distribución cun corredor central como eixo que dá acceso ás oficinas, ao tempo que se inclúe unha estancia de almacén vinculada directamente coa nave principal da lonxa.

En canto ás comunicacións verticais, a escaleira de caracol anterior retírase e a comunicación coa planta alta trasládase á zona ampliada, onde se sitúa tamén un ascensor para garantir a accesibilidade a todo o edificio. Nesta nova zona ampliada sitúanse os aseos públicos e un despacho. Na planta superior modifícase a cuberta para permitir un mellor aproveitamento e a entrada de luz natural e engádense unha sala de reunións, os aseos para o persoal, un pequeno almacén e un cuarto de instalacións con ventilación directa ao exterior.



CANGAS

Mellora das instalacións de atracada de embarcacións de pasaxe no porto



Importe con IVE: 656.582,30 €	Inicio - Fin da obra: 26/2/22 - 3/3/23	Estado: En execución
---	--	--------------------------------

O obxecto do contrato é adecuar as condicións de atracada de pasaxe que utilizan o porto de Cangas, de forma que garantan as condicións de seguridade e accesibilidade dos pasaxeiros durante as operacións de embarque e desembarque.

As obras contemplan a dotación dun novo pantalán en forma de U que permitirá a atracada das embarcacións que fan o servizo de pasaxe estacional, diferenciando estes tráfico dos de pasaxe regular na liña Vigo-Cangas. Esta dotación supón un salto cualitativo nas condicións de embarque e desembarque tanto desde o punto de vista da seguridade como da integración das distintas actividades na zona de servizo do porto, ademais de potenciar o conxunto do tráfico e a intermodalidade, por exemplo de bicicletas.

A actuación supón unha solución totalmente accesible no transporte de rúa.

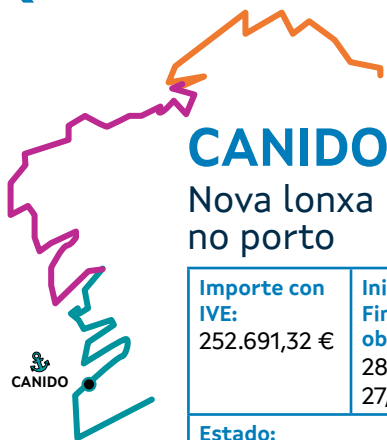

CANIDO

CANIDO

Nova lonxa no porto

Importe con IVE: 252.691,32 €	Inicio - Fin da obra: 28/9/21 - 27/6/22
---	---

Estado:
Executada

O novo edificio substitúe ao existente anteriormente e dá resposta ás necesidades operativas da confraría de Canido, complementando a zona de lonxa cun pequeno espazo para usos complementarios, vencellado na actualidade á pesca recreativa. Trátase dunha edificación dunha única altura con características similares ás do seu entorno para mellor integración. A superficie do inmobile é de 130 metros cadrados.

Polo que respecta á distribución de espazos, acolle unha zona de vendas da lonxa con cámara frigorífica e zona de lavado, un local xeral de instalacións, oficina para a confraría, vestiarios masculino e feminino e oficina para outros usos, con aseo propio. O acceso á zona de venda fórmulase cun soportal de 12 metros cadrados que facilita a carga e descarga de mercadorías.

Finalmente, a construción da edificación complementáase coa reordenación do tráfico e da zona de aparcadoiros exteriores, existentes na zona limítrofe. Ademais, o espazo conta coa servizos básicos e de telecomunicacións.



O CARRIL

CARRIL

Dragaxe no porto

Importe con IVE: 476.927,22 €	Inicio - Fin da obra: 8/7/21 - 14/9/22	Estado: Executada
---	--	-----------------------------



O obxectivo dos traballos é recuperar o calado na zona ata a cota -2 no caso da dársena sur. Con estas obras, Portos de Galicia pretende devolver á dársena maior operatividade a través da recuperación do calado para a entrada e saída da frota. Ademais, parte dos áridos extraídos empréganse para usos produtivos e, en concreto, para a rexeneración dos bancos marisqueiros da zona.





CELEIRO

CELEIRO

Acondicionamento da nave de reparación de redes de arrastre no peirao do porto



Importe con IVE:
379.443,90 €

Inicio - Fin da obra:
26/3/22 - 30/12/22

Estado:
En execución

As obras consisten no peche frontal da cara sur do edificio a través de dúas portas corredoiras e tamén toda a fachada norte mantendo a operatividade da actividade de reparación de redes e mellorando as condicións de traballo dos seus usuarios. Ademais, créase unha zona de aseos e outra reservada para o servizo Marpol, de recollida de hidrocarburos. Tamén se minimiza o risco de vandalismo no edificio, así como outros trastornos na actividade.

4. BALANCE DE EXECUCIÓN DE OBRA PÚBLICA



LAXE

LAXE

Dragaxe no porto



Importe con IVE: 3.662.094,04 €	Inicio - Fin da obra: 11/10/19 - 21/6/23
---	--

Estado: En execución

Esta actuación vén derivada da problemática de onda longa á que se vía sometido o porto de Laxe.

As obras consisten na dragaxe, principalmente en rocha, da dársena do porto á cota -5 e á -3 na zona próxima ao peirao da lonxa. A complexidade desta actuación radica en que se atopa situada en Rede Natura, Zona de Especial Protección para as Aves, polo que a Declaración de Impacto Ambiental establece ventas para a execución dos diferentes traballos durante os meses de maio a setembro. Esta circunstancia, así como a existencia da Igrexa da Barca —con protección patrimonial—, reduciron os rendementos prolongándose o prazo máis do agardado.

Concretamente, trátase dunha dragaxe duns 43.400 metros cúbicos de rocha para deixar a dársena á cota -5 e a zona próxima ao peirao da lonxa á -3. Para realizar esta dragaxe é preciso desmontar o pantalán e a pasarela, que serán reinstalados unha vez finalizada a dragaxe.

← INICIO

MALPICA DE BERGANTIÑOS

MALPICA DE BERGANTIÑOS

Reforzo estrutural do vial interior

Importe con IVE: 194.822,10 €	Inicio - Fin da obra: 6/11/21 - 22/4/22	Estado: Executada
---	---	-----------------------------



O obxectivo desta actuación é recuperar o tráfico de camiións de acceso á lonxa de Malpica, que estivo restrinxido polas limitacións en capacidade de carga do paso sobre a dársena. Esta situación suporía un problema de seguridade e unha complexa operativa de transporte da pesca fresca.



Os traballos supoñen a intervención no sostemento dos vanos da ponte, a consolidación da cimentación e o reforzo estrutural da plataforma da vía interior do porto, reparándose ademais as zonas que polo efecto da corrosión e outros factores perderan a súa capacidade estrutural ou esta non era suficiente para a actual necesidade de tráfico.

4. BALANCE DE EXECUCIÓN DE OBRA PÚBLICA

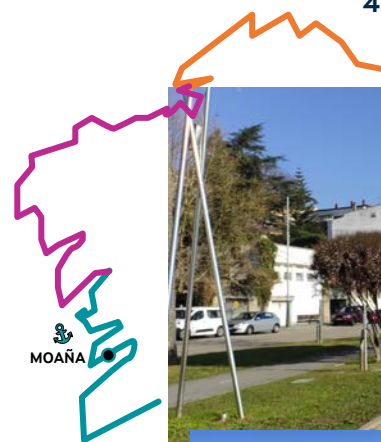

MOAÑA

MOAÑA

Nova pasarela no porto



Importe con IVE: 439.586,95 €	Inicio - Fin da obra: 28/5/21 - 17/1/22
---	---

Estado: Executada

As obras consisten na construción dunha nova pasarela peonil no bordo litoral da zona portuaria en substitución da vella pasarela de madeira que se atopaba deteriorada polo paso do tempo, o que podería supoñer problemas de seguridade ao tránsito.

A nova pasarela está construída en beiril con estrutura de formigón e aceiro para maior resistencia e durabilidade. Esta configuración permite eliminar os apoios na praia e na coeira. Na zona da coeira, ademais, dispóñense dúas escaleiras de acceso ao mar e na zona de praia constrúense unhas escaleiras de granito nun dos laterais e substitúese a vella rampla de madeira por unha nova de aceiro e formigón.

As obras realizáronse ao amparo dun convenio de colaboración co concello de Moaña, quen se fará cargo do mantemento destas novas instalacións e zonas de interacción porto-cidade do porto.



MUROS

Reposición de cuberta e acondicionamento de lonxa



Importe con IVE:
345.228,73 €

Inicio - Fin da obra:
25/11/22 - 24/3/23

Estado:
En execución

O obxectivo desta actuación pasa por mellorar as condicións de illamento e estanquidade do edificio da lonxa. Para iso, as obras inclúen a substitución integral da cuberta de dúas augas por panel de dúas chapas de aceiro, así como a renovación da cuberta plana nas zonas restantes. Ademais, instálanse novos canlóns para as augas pluviais e retíranse as reixas existentes ata o momento. Finalmente, realízase unha mellora do alumeadado a través de lámpadas de tecnoloxía LED.

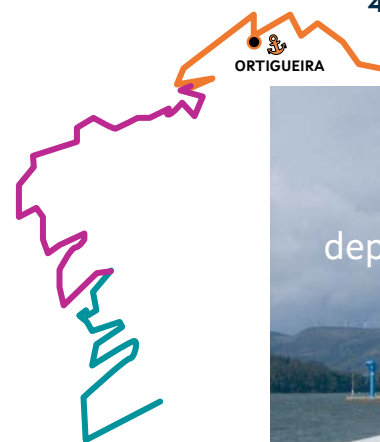

ORTIGUEIRA

Urbanización da contorna dos departamentos de usuarios no porto

Importe con IVE:
284.350,00 €

Inicio - Fin da obra:
23/4/22 - 5/2/23

Estado: En execución

O obxecto das obras é o acondicionamento do firme na contorna dos departamentos para usuarios, rehabilitando así os danos que presentaba anteriormente debido ao tránsito rodado. Ademais, favorécese a mobilidade peonil entre o parque do Malecón e as beirarrúas existentes na contorna do cemiterio municipal e renóvanse os servizos urbanos.

En concreto, os traballos consistirán na substitución de pavimentos empregando solados de lousas de formigón, formigón desactivado e formigón pulido, así como calzadas de formigón bituminoso e zonas axardinadas. Igualmente, procédese á renovación de servizos urbanos mediante a desmontaxe de alumeadado público existente e cableado aéreo, e á execución de novas redes de saneamento, pluviais, alumeadado público, baixa tensión e rego automático en xardíns.

← INICIO



PALMEIRA

Mellora da mobilidade e a accesibilidade no entorno do porto Primeira fase



Importe con IVE: 675.320,75 €	Inicio - Fin da obra: 28/7/22 - 27/3/23	Estado: En execución
---	---	--------------------------------

O obxectivo das obras é transformar este espazo de integración entre o porto e a vila, poñendo en valor o patrimonio portuario e eliminando barreiras visuais e redeseñando a imaxe da dársena para facela multidisciplinar e máis atractiva para os veciños e visitantes, salvagardando á vez a operativa dos profesionais do mar.

Trátase dunha actuación de referencia no ámbito da integración porto-cidade, baseada nun anteproxecto do prestixioso arquitecto David Chipperfield e a Fundación RÍA. Estas obras supoñen a primeira fase dun proxecto global máis amplo e céntranse na intervención nun espazo de 2.000 metros cadrados e en preto de 400 metros en liña da fachada marítima.

Entre as principais actuacións que contempla o proxecto atópanse as dúas gradas que conectan o paseo co mar. Ambas están integradas sobre o propio noiro do paseo e conforman un dos maiores atractivos desta remodelación.

4. BALANCE DE EXECUCIÓN DE OBRA PÚBLICA

PORTO DO SON

Acondicionamento do borde portuario



Importe con IVE: 4.053.794,71 €	Inicio - Fin da obra: 21/7/20 - 7/3/22	Estado: Executada
---	--	-----------------------------

As obras afectan a unha superficie total de 26.000 metros cadrados ao longo de toda a franxa marítima da localidade. O obxectivo principal é recuperar o bordo portuario e abrir o concello ao mar naquelas superficies nas que o uso portuario é residual, e de xeito que se habiliten amplas zonas para o disfrute dos veciños ao tempo que se separa a actividade portuaria máis industrial facilitando o traballo dos usuarios do porto e mellorando a seguridade da zona.

As obras inclúen a creación de varias zonas de integración porto-cidade, a reorganización do vial —cun novo trazado e novos materiais de execución— e a creación dun edificio de servizos náuticos e portuarios nas inmediacións do dique. Esta actuación supón un cambio moi importante no aspecto da localidade, pois todas as rúas que cruzan a vila cara ao porto remátanse en pavimento de pedra integrándoas co propio espazo portuario. Ademais, inclúe unha rotonda elevada en pedra para ubicar o emblemático hórreo de Porto do Son.

Esta obra realizouse ao amparo dun convenio co Concello de Porto do Son, no que este último comprométese ao mantemento das obras.



RIANXO

Edificio de departamentos para usuarios no porto

Importe con IVE: 1.972.300,00 €	
Inicio - Fin da obra: 24/2/21 - 31/3/23	Estado: En execución

O obxectivo desta actuación é continuar dando servizo ao sector portuario construíndo novos departamentos que substitúen aos existentes no mesmo espazo.

As obras consisten na demolición de tres bloques de 22 departamentos que se atopaban en mal estado e a construción de dous novos bloques de 24 departamentos cada un, con mellor calidade construtiva e maior integración na contorna. Esta construción dá cobertura ás actuais necesidades do sector profesional de Rianxo nesta cuestión.

Os novos departamentos contan con 22 metros cadrados de superficie útil destinados ao almacenamento de utensilios propios da actividade profesional e, ademais, cun pequeno aseo. A cuberta de ambos edificios será metálica lixeira, os teitos contarán cunha capa de cartón xeso resistente ao lume e os solos serán de formigón pulido.

Finalmente, os edificios contan tamén con instalación de auga, electricidade, saneamento e preinstalación de telecomunicacións.

4. BALANCE DE EXECUCIÓN DE OBRA PÚBLICA



RIBEIRA

Reordenación interior da lámina de auga do porto

Importe con IVE: 1.252.350,00 €	Inicio - Fin da obra: 21/1/21 - 30/6/22	Estado: Executada
---	---	-----------------------------

O obxecto destas obras é a modernización das instalacións flotantes de atracada no porto pesqueiro de artes menores máis importante de Europa, onde se procura o maior aproveitamento da dársena.



Os traballos consisten na reordenación da dársena mediante a ampliación dos pantaláns de terceira, cuarta e sétima lista, así como o traslado do dique flotante e a instalación dun pantalán para embarcacións institucionais. A ampliación de pantaláns permite a creación de 90 novas prazas de amarre para usuarios de distintas actividades. En concreto, 75 prazas destínanse a embarcacións profesionais, 8 a mexilloeiras, 3 a náutica de recreo e 4 serán para embarcacións institucionais.

Ademais da ampliación de prazas, o proxecto contempla a dotación de torretas de subministro e iluminación aos pantaláns con sistema intelixente de control de consumos. Tamén se dota de torretas de subministro eléctrico de alta capacidade ao peirao situado fronte á lonxa vella. Finalmente, instálase un sistema de control de accesos nos portalóns dos pantaláns que funciona a través do teléfono móbil.



SADA-FONTÁN, A POBRA DO CARAMIÑAL E RIANXO

Ampliación, reforma e mellora de instalacións aboiantes de atraques nos portos



O obxecto das obras proxectadas supón a modernización das instalacións aboiantes, mellorando a seguridade e accesibilidade ás embarcacións, ademais de optimizar a utilización das augas abrigadas.

Concretamente, no porto de Rianxo ampliaranse lixeiramente os peiraos pesqueiros para a instalación de 77 novos *fingers* habilitando un total de 171 prazas e eliminando o tren de fondeo. Ademais, renovarase integralmente o pavimento aplicando madeira tecnolóxica nos peiraos e a pasarela, instalaranse escaleiras abatibles e unha baliza ao final do pantalán, así como un sistema de apertura das portas con móbil. Finalmente, limparanse os flotadores e sanearanse os pilotes.

Polo que respecta ao porto de Sada, actuarase nos pantaláns situados ao oeste da dársena, de uso mixto pesqueiro e deportivo, reordenando e ampliando as dimensións das prazas de amarre mediante novos módulos e *fingers*. Así mesmo renovarase o pavimento aplicando madeira tecnolóxica, instalaranse escaleiras abatibles

4. BALANCE DE EXECUCIÓN DE OBRA PÚBLICA



e balizas ao final de cada pantalán e sanearanse os pilotes, entre outras actuacións menores. Tamén se dotará aos pantaláns dun sistema de apertura por móbil.

No porto da Pobra do Caramiñal, mellorarase substancialmente tanto os pantaláns pesqueiros como os mexilloeiros. Nestes últimos colocaranse *fingers* de maior tamaño, máis axeitados para esta frota. Ademais, renovarase integralmente o pavimento con madeira tecnolóxica nos pantaláns e a pasarela, acondicionaranse os trens de fondeo, sanearanse os pilotes e subministraranse escaleiras abatibles e balizas para a punta dos pantaláns. Finalmente dotarase aos pantaláns de sistema de apertura por móbil e poranse en funcionamento as torretas de auga e enerxía eléctrica.

CORME, PONTEDEUME, FISTERRA, O FREIXO, MUROS, MIÑO, BETANZOS E CORCUBIÓN

Ampliación, reforma e mellora de instalacións aboiantes de atraques nos portos

Importe con IVE: 1.294.700,00 €	Inicio - Fin da obra: 13/4/21 - 28/11/22	Estado: Executada
---	--	-----------------------------

O obxecto das obras proxectadas supón a modernización das instalacións aboiantes, mellorando a seguridade e accesibilidade ás embarcacións, ademais de optimizar a utilización das augas abrigadas.

As obras consisten na nova construción, ampliación e/ou reforma das instalacións de atraque dos portos de Corme, Pontedeume, Fisterra, O Freixo, Muros, Miño, Betanzos e Corcubión.

A actuación inclúe os seguintes traballos, porto por porto:

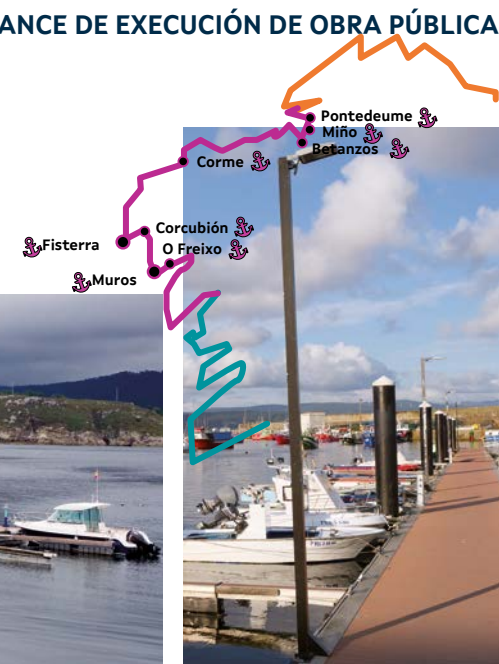

Corme:

- Renovación do pavimento con material sintético.
- Saneado dos pilotes.
- Reforzo e revisión das unións dos *fingers* e módulos.
- Renovación e/ou limpeza dos flotadores. Instalación dun sistema de apertura de portas mediante móbil.
- Escadas abatibles de subida desde o mar. Baliza de aluminio.

Pontedeume:

- Ampliación de prazas de amarre no pantalán pesqueiro coa instalación dun novo módulo.
- Instalación de *fingers* e reordenación das prazas de amarre.

4. BALANCE DE EXECUCIÓN DE OBRA PÚBLICA

- Ampliación do pantalán de embarcacións recreativas con instalación de dous novos módulos.
- Construción dun novo pantalán para remo.
- Retirada do cableado dos trens de fondeo. Instalación dun sistema de apertura de portas mediante móbil.
- Escadas abatibles de subida desde o mar.
- Balizas de aluminio.
- Instalación de anelas e rodetes para pilotes.
- Acondicionamento de trens de fondeo.

Fisterra:

- Renovación do pavimento empregando material sintético.
- Saneado dos pilotes mediante chorreo e pintura.

- Reforzo e revisión das unións dos *fingers* e módulos.
- Renovación e/ou limpeza dos flotadores. Instalación dun sistema de apertura de portas mediante móbil.
- Escadas abatibles de subida desde o mar.
- Baliza de aluminio.
- Instalación de anela e rodetes para pilote. Instalación de alumeado.

O Freixo:

- Renovación do pavimento empregando material sintético.
- Saneado dos pilotes mediante chorreo e pintura.
- Reforzo e revisión das unións dos *fingers* e módulos.
- Renovación e/ou limpeza dos flotadores. Instalación dun sistema de apertura de portas mediante móbil.
- Escadas abatibles de subida desde o mar. Baliza de aluminio.
- Instalación de anela e rodetes para pilote.
- Instalación de alumeado.

Muros:

- Renovación do pavimento dos *fingers*, empregando material sintético.
- Ampliación do pantalán de embarcacións tradicionais cun novo módulo e tres *fingers*.



- Saneado dos pilotes mediante chorreo e pintura.
- Reforzo e revisión das unións dos *fingers* e módulos.
- Renovación e/ou limpeza dos flotadores. Instalación dun sistema de apertura de portas mediante móbil.
- Escadas abatibles de subida desde o mar. Baliza de aluminio.
- Instalación de anela e rodetes para pilote.

Miño:

- Renovación do pavimento dos pantaláns, empregando material sintético.
- Instalación de novos *fingers* e reordenación de prazas de atraque.
- Saneado dos pilotes mediante chorreo e pintura.

4. BALANCE DE EXECUCIÓN DE OBRA PÚBLICA

- Reforzo e revisión das unións dos *fingers* e módulos.
- Renovación e/ou limpeza dos flotadores. Instalación dun sistema de apertura de portas mediante móbil.
- Escadas abatibles de subida desde o mar. Baliza de aluminio.
- Instalación de anela e rodetes para pilote. Acondicionamento do tren de fondeo.

Betanzos:

- Ampliación do pantalán da escola de remo cun novo módulo.
- Substitución da pasarela de acceso. Instalación de rampla para cambio de franco-bordo.
- Escadas abatibles de subida desde o mar.

Corcubión:

- Renovación do pavimento empregando material sintético.
- Saneado dos pilotes mediante chorreo e pintura.
- Reforzo e revisión das unións dos *fingers* e módulos.
- Renovación e/ou limpeza dos flotadores. Instalación dun sistema de apertura de portas mediante móbil.
- Escadas abatibles de subida desde o mar.
- Baliza de aluminio.
- Instalación de anela e rodetes para pilote.



Importe con IVE:	Inicio - Fin da obra:	Estado:
436.790,64 €	22/5/21 - 11/3/22	Executada

As obras redundarán na mellora das condicións de traballo do sector profesional dos citados portos e veñen motivadas pola necesidade de substituír as defensas anteriores, de tipo vertical, existentes nos peiraos pesqueiros destas dársenas. Estes elementos atopábanse deteriorados pola acción do mar e o seu uso.

En concreto, no porto de Muxía faise necesaria a ordenación da atracada para un mellor aproveitamento do espazo dispoñible. Esta ordénase mediante a instalación de novas defensas de tipo vertical e escadas en substitución das existentes. En concreto instálanse 15 unidades no peirao da lonxa e 10 na atracada da fábrica de xeo. As escadas de madeira substituiranse por 4 escadas de gato de aceiro inoxidable.

4. BALANCE DE EXECUCIÓN DE OBRA PÚBLICA

MUXÍA, CAMARIÑAS E RIBEIRA

Mellora de defensas e escadas nos Portos



No que respecta a Camariñas, mellóranse as condicións de atracada tanto para as embarcacións institucionais como para as pesqueiras. En total, instálanse 4 unidades de defensas verticais na zona de atracada da embarcación de Salvamento Marítimo e 8 na de atracada da frota de baixura. En substitución das escadas de madeira instálanse 3 escadas ancoradas.



Polo que respecta ao peirao de Ribeira, proxéctanse 37 novas defensas de protección verticais, separadas 6 metros cada unha no peirao da antiga lonxa e outras 18, tamén separadas por 6 metros, na zona de atracada da fábrica de xeo. Para a instalación destas retíranse as anteriores, de rosario. Ademais instálanse 4 escadas de gato e 2 de aceiro incrustadas no paramento.

VARIOS PORTOS (Zonas Norte, Centro e Sur)

Mellora de medios de amarre e defensas en diversos portos da zona norte, centro e sur

Importe con IVE: 1.823.267,93 €	Inicio - Fin da obra: 1/7/22 - 28/2/23
---	--

Estado:
En execución

O obxecto das obras é mellorar as condicións de amarre das embarcacións, xa que as defensas protexen e absorben o impacto de colisións barco-peirao durante o amarre das embarcacións. Ademais, a distribución das defensas favorece un mellor aproveitamento das zonas de atraque. Por este motivo instálanse preto de 2.000 metros de novas defensas verticais de caucho para distintas cargas e máis de 100 escadas de gato de aceiro inoxidable. Mellóranse 340 defensas de rosario existentes e ademais instálanse 10 bolardos de amarre de fundición para 30 e 15 toneladas.

En concreto, as obras atinxen a dous portos da zona norte –costa cantábrica–: Burela e Cedeira; 18 da zona centro –litoral atlántico da provincia da Coruña–: Pontedeume, Sada, Lorbé, San Pedro de Visma, Suevos, Malpica, Santa Mariña (Ponteceso), Corme, Laxe, Camelle, Cee, O Pindo, Muros, O Freixo, Portosín, Cabo de Cruz, Bodión e Rianxo; e 9 da zona sur –provincia de Pontevedra–: Tragove, O Grove, Bueu, Cangas, Moaña, Meira, San Adrián, Baiona e A Guarda.



4. BALANCE DE EXECUCIÓN DE OBRA PÚBLICA

VARIOS PORTOS

Mellora da sinalización vertical nos espazos portuarios

Importe con IVE: 214.068,23 €	Inicio - Fin da obra: 1/3/22 - 22/1/23
---	--

Estado: En execución

Co obxectivo de mellorar de forma adecuada e continua as infraestruturas portuarias, xorde a necesidade de mellorar a sinalización vertical dos portos. Para isto, é preciso a demolición ou desmontaxe desmonte de sinais en mal estado e a instalación da nova sinalización, tanto empregando soportes xa existentes como instalando uns novos.

Esta actuación resulta vital para o adecuado funcionamento da actividade portuaria en cada zona, así como para a preservación da seguridade e regulación da circulación dentro dos espazos de ámbito portuario.



← INICIO



PORTOSÍN

Acondicionamento da lonxa



O obxecto da actuación é acondicionar o edificio e mellorar a súa estanquidade. Para elo renóvarase a cuberta substituíndoa por outra de materiais máis modernos e resistentes. Tamén se renóvarán os canlóns e baixantes deteriorados. Ademais, melloraránse as fachadas a través do seu selado e pintado e repintarase o interior do edificio, concretamente a zona de oficinas.

Esta actuación enmárcase na liña de traballo para a mellora das condicións de traballo dos profesionais do mar que executa Portos de Galicia.

4. BALANCE DE EXECUCIÓN DE OBRA PÚBLICA



PORTO DO SON

Acondicionamento da lonxa e o edificio da confraría de pescadores



Con esta actuación acondiciónase e mellórase a estanquidade do edificio da lonxa e, deste modo, mellóranse as condicións de traballo no seu interior. Para esta fin renóvase a cuberta, retirando a actual de lámina asfáltica que ten chegado á fin da súa vida útil. Tamén se renóvarán os canlóns e baixantes e melloraránse as fachadas a través do seu selado e pintado. Finalmente, repíntase o interior do edificio, concretamente a zona de oficinas, aseos e zona de poxas. No edificio de oficinas tamén se selan as fachadas para evitar filtracións de auga e píntase o interior.

← INICIO

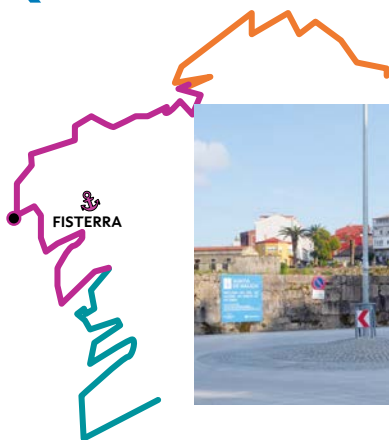

FISTERRA

Mellora do vial de acceso ao porto

Importe con IVE:	Inicio - Fin da obra:
285.500,00 €	22/12/22 - 21/3/23

Estado: En execución

Esta actuación afecta aos espazos viarios comprendidos entre a rúa Federico Ávila e o paseo de Praia Ribeira, incluíndo a praza de Santa Catalina e o tramo inicial do paseo de Calafigueira. O obxectivo principal é aumentar a capacidade de carga do viario.

Os traballos inclúen a retirada tanto do pavimento anterior –composto por las-tras– como da súa base de formigón para substituílos por un pavimento ríxido de formigón máis resistente e axeitado para o tráfico pesado que circula por esta estrada. As actuacións tamén inclúen a reposición e mellora dos elementos rela-cionados coa execución da obra, como poden ser os sumidoiros de drenaxe ou o encintado das lousas de granito das beirarrúas.



4. BALANCE DE EXECUCIÓN DE OBRA PÚBLICA



BUEU

Mellora das condicións de accesibilidade na rúa Montero Ríos e no peirao de pasaxeiros do porto

Importe con IVE:	Inicio - Fin da obra:
202.917,00 €	17/12/22 - 16/3/23

Estado: En execución

As obras consisten na mellora da accesi-bilidade, tanto na zona portuaria da rúa Montero Ríos, como o acceso ao pei-rao de pasaxeiros do porto de Bueu. Os traballos inclúen a ordenación do tráfico rodado no vial, a dotación de aparcadoi-ros para persoas con discapacidade e a habilitación de traxectos peonís. Para o acceso ao peirao de pasaxeiros proxécta-se unha senda de formigón de 82 metros de longo por dous de ancho, protexida por bolardos e varanda.

4.2. OUTRA OBRAS MENORES

ZONA NORTE

Porto	Actuación	Importe
Ares	Reposición de pirona hidráulica AISI 316L de control de acceso ao peirao pesqueiro (sinistro AXA 9701542053)	5.448,60 €
	Reposición de pavimento de formigón zona foso travelift dentro da zona de varada	39.684,40 €
Burela	Limpeza de peche de parcela situada detrás de capitania marítima de Burela	1.500,00 €
	Mellora da rede de abastecemento na zona da lonxa. Anel para garantir a subministración.	12.989,94 €
	Canalización eléctrica na nova nave de redes de Burela	2.276,59 €
Cariño	Mellora da cuberta da nave autorizada asoc percebe. Cambio de uralita por panel sándwich	38.243,75 €
	Separación de liñas de iluminación na nave de redes de Cariño	3.195,00 €
Celeiro (Viveiro)	Peche da nave de redes do porto de Celeiro	38.900,08 €
	Novo control de acceso a pantaláns de Celeiro por rotura	1.758,97 €
	Substitución de equipo de climatización nas oficinas portuarias de Celeiro	9.200,00 €
Foz	Inspección de canalizacións de pluviais do porto	1.000,00 €
O Barqueiro	Renovación das varandas das escadas exteriores dos departamentos	15.310,00 €



Burela

Porto	Actuación	Importe
Varios portos	Tratamento do pavimento de madeira nas pasarelas peonís de Ribadeo e Foz	14.523,86 €
	Instalación de escaleiras de gato con defensas no Vicedo (4) e Ares (3). Reparación de defensa mirasol en Ribadeo	31.970,00 €
	Lugo: contrato de conexión central de alarmas e apertura de peche por usuario.	252,42 €
	Contrato mantemento de 3 elevadores ano 2022	3.840,00 €
	Mantemento axardinado da zona exterior da xefatura da zona norte	720,00 €
	Novo sistema de control de accesos ás instalacións náuticas nos portos de Ribadeo, Foz, Burela, Ortigueira, Cariño, Barallobre, Mugardos e Ares	21.440,48 €
TOTAL		242.254,09 €

ZONA CENTRO

Porto	Actuación	Importe
Camariñas	Reparación de lousas, falso teito e humidades na fachada das oficinas portuarias do edificio da lonxa e oficinas portuarias de Camariñas	6.891,68 €
	Nova liña de abastecemento de auga para dar servizo á fábrica de xeo de Camariñas	26.090,37 €
	Reparación urxente, por razóns de seguridade, da cuberta da nave de redes do porto de Camariñas	2.500,00 €
Corcubión	Conexión ao saneamento das edificacións do porto de Corcubión	15.895,72 €
	Reparación urxente, por razóns de seguridade, do pavimento da explanada pesqueira do porto de Corcubión	22.611,38 €
Fisterra	Retirada e despezamento de veleirio Inshman (R.P.)	4.930,60 €
Malpica	Reparación da comporta da dársena do porto de Malpica	18.500,00 €
	Substitución de 9 bancos con outros de material reciclado	5.100,00 €
	Substitución de zincs, mantemento preventivo da comporta de Malpica e cambio de peches dos cadros de contadores de Caión	4.130,00 €
Palmeira (Ribeira)	Mellora pavimento <i>fingers</i> e reparación pantaláns embarcacións menores	11.040,76 €
Portosín (Porto do Son)	Reparación das defensas de rosario do porto de Portosín	28.194,69 €
	Posta en servizo de barreiras de acceso ao peirao pesqueiro de Portosín	1.077,78 €



Sada

4. BALANCE DE EXECUCIÓN DE OBRA PÚBLICA

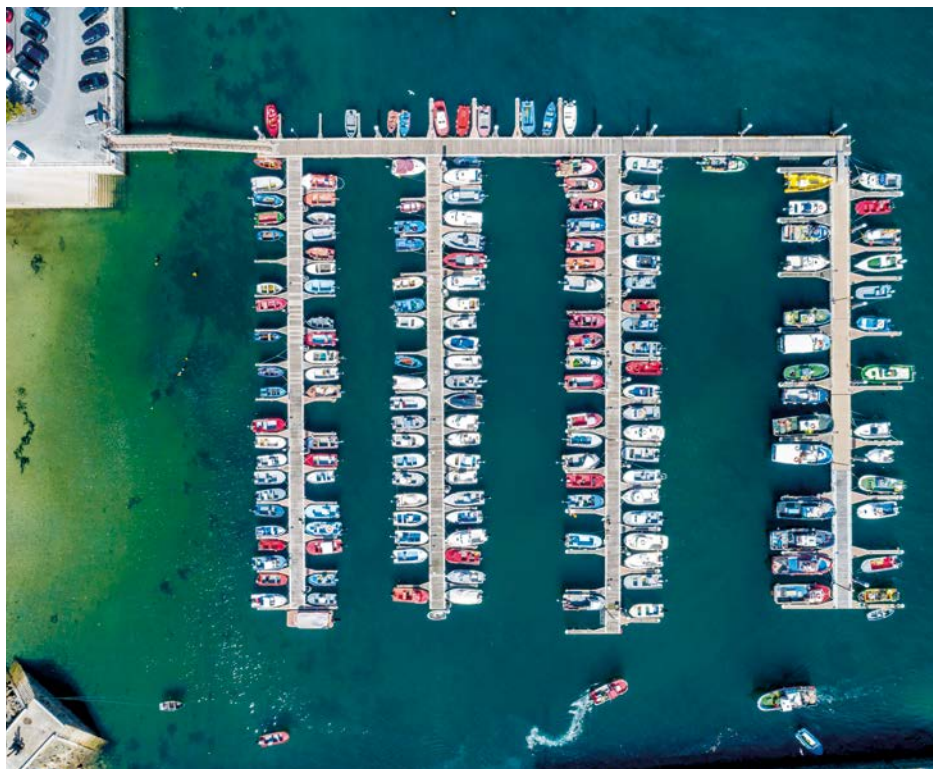

Fisterra

Porto	Actuación	Importe
Ribeira	Reparación urxente do dique aboiante sito na zona náutico-recreativa do porto de Ribeira	2.750,00 €
	Reparación urxente de 3 fugas de auga no porto de Ribeira	2.942,00 €
	Despezo total das embarcacións “Rey novo” e “Nécora” abandonadas no porto de Ribeira (R.P.)	7.475,00 €
	Inspección urxente con equipo de mergullo de avaría existente no paramento do peirao pesqueiro do porto de Ribeira	1.750,00 €
Sada-Fontán	Asistencia técnica para a redacción de memoria técnica valorada para a reordenación do sentido de circulación e optimización de prazas de aparcadoiro e elaboración de proxecto construtivo para a execución de viais en explanada do porto de Sada	6.950,00 €
Varios portos	Lorbé e Brens: mellora e reforzo de pavimento das ramplas	35.035,21 €
	Limpeza e desinfección dos postos de inspección fronteiriza (P.I.F.) nos portos da Pobra do Caramiñal e Ribeira	8.930,35 €
	Asistencia técnica para a redacción de memorias técnicas valoradas para a reparación de patoloxías e obras de mantemento en varios edificios dos portos de Porto do Son, Sada, Fisterra e Muros	14.553,00 €
TOTAL		227.348,54 €

ZONA SUR

Porto	Actuación	Importe
A Guarda	Acondicionamento da oficina portuaria segundo informe do SPA	7.048,25 €
Cambados	Tala de 15 palmeiras no paseo marítimo	20.328,00 €
Cangas	Ampliación da liña de atracada do peirao pesqueiro (cegado de escaleiras existentes)	5.853,38 €
	Reparación de avaría na barreira de entrada no control de accesos	1.099,16 €
Carril	Construción de infraestrutura para evacuación de augas da zona de varadas	13.320,29 €
Cesantes	Construción de infraestrutura para evacuación de augas da rampla de varada	26.247,47 €
Combarro	Modificación da sinalización no acceso ao peirao da Canteira	3.383,16 €
Meira	Colocación de novo pavimento tecnolóxico no pantalán pesqueiro (sen <i>fingers</i>)	35.501,16 €
O Grove	Reparación da cuberta das marquesiñas do peirao de pasaxe	4.829,11 €
	Construción de infraestrutura para evacuación de augas do varadoiro	31.946,02 €
	Substitución de 117 táboas deterioradas no paseo de madeira	3.124,22 €
O Xufre	Construción de topes nas 3 ramplas para descarga de mexillón	5.384,50 €
	Instalación dun sistema de bombeo para augas residuais	26.393,67 €
Panxón	Anulación de tubaxe con fugas na rede de saneamento	10.369,70 €
Sanxenxo	Renovación integral do pavimento de madeira do paseo marítimo	47.702,56 €

Porto	Actuación	Importe
Vilanova	Reparacións nos pantaláns de mariscadores e pantalán 2 mexilloeiros	2.695,20 €
Vilaxoán	Reposición de farol ornamental no paseo marítimo	3.937,34 €
Varios portos	Colocación de sinalización de prohibición de acceso a autocaravanas	6.122,60 €
	Reparacións en pantaláns en Pontevedra norte	6.781,26 €
	Reparacións en pantaláns na península do Morrazo	4.832,39 €
	Reparacións en pantaláns de Tragove, O Grove e Carril	10.954,21 €
	Reparacións en pantaláns de Cesantes, Bueu, Cangas, Moaña, Meira e Santa Cristina	9.454,92 €
	Reparacións nos paseos de madeira de Portonovo, Arcade, Aldán e Cangas	10.039,37 €
	Reparacións en pantaláns de Baiona, Arcade e Beluso	10.460,43 €
	Reparacións en pantaláns de Pontecesures, Carril, Vilaxoán, O Grove e Meira	3.023,03 €
Reparacións na lonxa de Arcade e varios en Portonovo	5.765,65 €	
TOTAL		316.597,03 €



Baiona

5.

5. BALANCE DE PLANIFICACIÓN E EXPLOTACIÓN PORTUARIA

5.1. Concesións	54
5.2. Delimitación de espazos e usos portuarios	73
5.3. Plans especiais de ordenación portuaria	74
5.4. Convenios	75

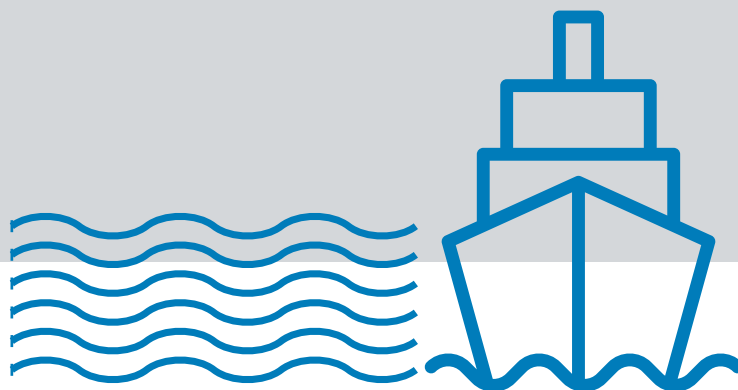

5. BALANCE DE PLANIFICACIÓN E EXPORTACIÓN PORTUARIA

5.1. CONCESIÓN

Ao peche de 2022 nos portos de titularidade autonómica existen máis de 380 concesións en vigor, das que 11 foron outorgadas ao longo de dito exercicio. Ademais, realizáronse decenas de modificacións substanciais de concesións e tramitáronse centenaes de outorgamentos e modificacións de autorizacións administrativas



5. BALANCE DE PLANIFICACIÓN E EXPORTACIÓN PORTUARIA

Porto	Título	Data de outorgamento	Data de vencemento	Total m ²
A Guarda	Explotación e xestión da lonxa no porto de A Guarda	8/5/18	16/5/33	520,97
	Parcela para construción dunha atalaia	20/5/97	17/6/27	0
A Pobra do Caramiñal	Explotación e xestión da lonxa	4/8/00	24/8/25	551,39
	Construción de nave para industria dedicada a axentes consignatarios de buques	8/10/01	11/10/31	4386
	Construción dun edificio para oficinas da asociación	29/11/02	14/12/17	208,84
	Construción dun edificio para oficinas e almacén da asociación	29/11/02	13/6/25	199,76
	Construción de instalacións de subministro de combustible no porto	13/2/13	15/2/38	913,63
	Explotación de instalación náutico-recreativas no porto da Pobra do Caramiñal	14/4/14	15/4/34	1868
	Explotación de bar-cafetería da terminal comercial da Pobra do Caramiñal	13/4/18	24/4/33	208
	Parcela para parque público	22/2/49	15/12/27	0
	Edificación dun grupo escolar	22/2/49	15/12/27	0
	Construción dun edificio para o mercado municipal	21/7/59	15/12/27	440,8
A Toxa	Construción e explotación de instalacións para a náutica recreativa	16/5/12	21/5/46	11402
Aguíño	Prestación do servizo de lonxa municipalizado en réxime de monopolio	21/6/04	3/7/29	1016
	Ocupación de instalacións de dpp para nave e carro varadoiro	20/12/06	23/12/26	2156,4

Porto	Título	Data de outorgamento	Data de vencemento	Total m ²
Aguíño (Continuación)	Nave para criadeiro- sementeiro de moluscos en Aguíño	30/3/11	1/4/31	1295,9
	Instalación e explotación de caseta desmontable para bar-cafetería	8/2/18	17/2/23	127,48
	Ocupación do dominio público portuario soterrado para a construción dunha liña eléctrica para o desenvolvemento da actividade de subministro eléctrico de baixa tensión	9/11/21	13/11/31	0
	Instalación de tubaxe de aspiración de auga do mar para abastecemento dun depósito de mariscos	4/11/60	15/12/22	0
	Modificación da concesión destinada á nave para a manipulación de pesca e cámaras frigoríficas	17/9/98	19/9/28	1363,27
	Ocupación do edificio da lonxa para o desenvolvemento da actividade comercial de lonxa	27/8/21	1/9/25	0
	Arcade	Ocupación de dominio público portuario por liñas de baixa tensión e centro de transformación no porto de Arcade	19/4/18	25/4/28
Ocupación de edificio para o desenvolvemento da actividade comercial de lonxa para o sector pesqueiro e/ou marisqueiro		22/10/21	28/10/31	0
Ares	Concesión de explotación das instalacións náutico-deportivas no Porto de Ares	15/4/03	16/4/23	3209,4

5. BALANCE DE PLANIFICACIÓN E EXPORTACIÓN PORTUARIA

Porto	Título	Data de outorgamento	Data de vencemento	Total m ²
Ares (Continuación)	Ocupación de edificio de usos pesqueiros para almacén de redes, cámaras frigoríficas e centro de descarga de produtos frescos	14/4/10	16/4/40	736,25
	Construción de nave para depósito de embarcacións deportivas e escola municipal	5/10/21	7/10/41	0
Baiona	Construción e explotación de instalacións para a navegación recreativa	7/6/02	10/6/29	55695,3
	Concesión administrativa de instalacións para a navegación recreativa no porto de Baiona	3/5/07	8/5/49	40014
	Explotación de instalacións de bar, cafetería e servizos complementarios ós usuarios da estación marítima de Baiona	11/11/16	18/5/24	215
Betanzos	Ramal APA Posición I-015-Betanzos-Miño	10/7/09	10/7/24	125,55
	Ocupación de edificio para deportes nauticos en Betanzos para practica e ensinanza do piragüismo	27/2/15	10/3/25	714,45
Bodión	Regularización e unificación de títulos concesionais para a industria conserveira e actividades complementarias da entidade no porto	15/6/12	3/6/42	16513,55
Bueu	Construción de centro social do mar e mercado de abastos	27/11/00	30/11/30	3544
	Ocupación de terreos con destino a instalacións de subministro de combustibles a embarcacións	30/6/06	19/1/34	268,2

Porto	Título	Data de outorgamento	Data de vencemento	Total m ²
Bueu (Continuación)	Instalación dunha rede de gas na rúa Montero Ríos	5/11/04	13/11/19	722,42
	Ocupación de terreos de dominio público portuario destinada á instalación dunha rede de cable	15/7/08	25/7/23	371,5
	Instalación dun tramo de liña de media tensión soterrada	5/11/13	8/11/18	99,2
	Construción e explotación de instalación para atracada de embarcacións deportivas	13/8/14	22/8/39	3780
	Explotación e xestión da lonxa	31/5/99	14/6/24	1978
Burela	C.T. prefabricado e conduccións para a liña eléctrica soterrada de B.T.	25/1/01	1/2/31	105,34
	Legalización da explotación de bar-restaurante anexo á nave da antiga lonxa	30/5/02	11/6/22	66,67
	Legalización de almacén de aparellos de pesca	13/5/02	28/11/24	70
	Almacén de repostos para barcos e taller de reparación	3/3/03	12/9/25	296,6
	Local para almacéns de aparellos de pesca	1/4/03	8/10/25	863,1
	Instalacións de subministración de gasóleo a buques	13/7/05	20/1/28	1400,23
	Construción e explotación da nave para reparación de buques no porto de Burela	20/6/14	25/6/34	1787
	Edificación usos múltiples pesqueiros: fábrica de xeo, cámaras de frío, zona de preparación de pescado e oficinas administrativas	20/4/18	25/4/28	1351,7

5. BALANCE DE PLANIFICACIÓN E EXPORTACIÓN PORTUARIA

Porto	Título	Data de outorgamento	Data de vencemento	Total m ²
Burela (Continuación)	Liña eléctrica de media tensión en canalización soterrada para subministro da lonxa de Burela	15/11/17	21/11/27	299,43
	Ocupación de nave de departamentos de armadores para almacén auxiliar da fábrica de xeo e o almacén de medios mecánicos	26/1/21	28/1/31	0
	Ocupación de almacén para depósito, reparación e inspección de balsas pneumáticas de salvamento	26/1/21	28/1/31	0
	Taller de reparación de motores e demais da flota pesqueira	12/3/22	15/3/32	0
	Construción dun almacén para instalar un taller de carpintería.	3/1/61	15/12/27	217,7
	Taller mecánico e reparación de barcos e auto-camiós	3/1/61	15/12/27	665,76
	Construción dun almacén para efectos navais e útiles de pesca	12/6/03	24/12/27	201,32
	Almacén de redes e accesorios para barcos de pesca	19/1/61	15/12/27	68
	Varadoiro de buques no porto de Burela	27/11/90	8/1/38	7864,4
	Ampliación e modificación de rampla varadoiro e edificios anexos	19/1/94	10/2/32	11712
	Construción da nova lonxa climatizada e informatizada	26/1/98	26/1/40	11646
	Instalacións de almacenamento e subministración de gasóleo a barcos	12/7/99	23/7/29	3328

Porto	Título	Data de outorgamento	Data de vencemento	Total m ²
Cabo de Cruz	Construción e explotación de instalacións de subministración de combustible a buques y coches	30/5/00	7/1/23	365,09
	Lonxa	7/6/02	11/6/27	765,8
	Construción dunha nave para oficinas e almacén de dita asociación	5/2/04	13/2/19	99
	Construción e explotación instalacións náutico-deportivas no porto de Cabo de Cruz	12/4/11	13/4/41	28672
	Construción de dous edificios de departamentos para usuarios para desenvolvemento de actividades portuarias	27/3/13	3/4/43	1554,95
	Ocupación dunha nave para preparación e limpeza de atún para maquilar	8/4/16	12/4/31	845,53
	Explotación dun edificio para o desenvolvemento de deportes de remo e usos complementarios		18/12/53	0
	Explotación de nave para almacenamento de medios mecánicos	6/8/20	11/8/30	0
	Nave para servizo de mexilloeiras	14/4/88	22/4/28	300
	Nave industrial para taller de mecánica naval	5/4/90	10/5/25	240,3
	Caión	Explotación e xestión da lonxa	4/11/10	8/11/25
Camariñas	Lonxa	14/8/07	24/8/22	858,8
	Ocupación do edificio da Fábrica de xeo	6/8/10	10/8/30	154,76

5. BALANCE DE PLANIFICACIÓN E EXPORTACIÓN PORTUARIA

Porto	Título	Data de outorgamento	Data de vencemento	Total m ²
Camariñas (Continuación)	Concesión para a explotación de instalacións náutico-recreativas no porto de Camariñas	1/7/14	4/7/24	2265,9
	Museo do Naufraxio, aulas de formación e náutica e cafetería	26/4/21	28/4/46	0
	2 surtidores de gasolina e gas-oil, con tanques de 10.000 l. e 25.000 l.	3/7/63	15/12/27	32,66
Cambados	Ocupación dunha nave destinada a museo e pavillón de exposicións	18/11/04	25/11/19	0
	Construción da oficina de información e turismo	1/4/08	3/4/28	0
	Instalación dunha rede de cable	8/8/11	10/8/26	496
	Ocupación de dominio público portuario con destino á regularización de liñas de distribución de gas natural e ampliación no porto de Cambados	17/7/17	21/7/32	1145,95
	Construción de liña de telecomunicación no porto de Cambados	9/8/19	15/8/24	0
	Quiosco para o desenvolvemento da actividade de venda de prensa, bebidas e comestibles	30/11/21	2/12/26	0
	Quiosco 2 para o desenvolvemento da actividade de venda de prensa, bebidas e comestibles	29/9/22	6/10/27	0
	Reforma e ampliación da lonxa, mercado e matadoiro	17/12/40	15/12/27	0
	Parcela para aparcar materiais da súa industria	11/4/61	15/12/27	476

Porto	Título	Data de outorgamento	Data de vencemento	Total m ²
Cambados (Continuación)	Construción dun hotel de turismo	25/2/61	15/12/27	978
	Edificio para taller de carpintería e exposición de mobles	24/1/64	15/12/27	170
	Construción dun centro de saúde	20/6/90	15/12/22	1352
	Instalación dunha liña de media tensión soterrada	13/7/95	2/8/25	700
Camelle	Explotación e xestión da lonxa	1/3/11	4/3/21	280,19
	Construción e explotación de instalación de subministro de combustible a barcos	14/5/14	15/5/29	129,6
	Regularización das liñas eléctricas existentes de mt e bt soterrada e centro de transformación	22/10/20	23/10/30	0
Campelo	Explotación e xestión da lonxa	26/1/99	5/2/24	691,52
Cangas	Concesión de explotación das instalacións náutico-recreativas no Porto de Cangas	5/9/02	11/9/22	2150,4
	Instalación dun quiosco	5/10/07	18/10/17	13,89
	Instalación dun quiosco	11/10/07	11/10/17	13,89
	Instalación tramo LMT soterrada Travesía Espírito Santo	19/4/12	23/4/27	38,5
	Despregue de rede de cable na avda. Montero Ríos - Cangas	22/11/13	26/11/18	318
	Bar-cafetería e servizos complementarios ós usuarios da estación marítima de Cangas	25/10/18	25/10/28	110
	Explotación de estación de subministro de combustible a vehículos automóviles	7/4/21	8/4/41	0

5. BALANCE DE PLANIFICACIÓN E EXPORTACIÓN PORTUARIA

Porto	Título	Data de outorgamento	Data de vencemento	Total m ²
Cangas (Continuación)	Ocupación de edificio (13.20.EDF.007) para o desenvolvemento da actividade comercial de lonxa	21/9/22	27/9/42	0
	Modificación da construción dunha estación de servizo de subministración de carburantes líquidos a embarcacións	26/4/95	5/5/35	726,74
Canido	Explotación de local con destino a BAR	13/7/12	19/7/27	109
	Construción dun galpón para construción e reparación de motores mariños	30/6/65	15/12/27	902,4
	Instalación dun colector de saneamento	2/4/97	16/4/17	0
Cariño	Construción do novo mercado municipal	16/2/05	5/9/27	995,57
	Ocupación e edificación para Museo do mar	13/3/15	17/3/35	366,88
	Instalación liña MT soterrada na rúa Manuel Fraga Iribarne	27/11/14	2/12/24	3,41
	Construción de edificio para industria de efectos navais	19/7/65	15/12/27	209,06
	Almacén de aparellos de pesca e oficinas da empresa armadora	17/2/66	15/12/27	391,75
	Explotación dunha estación de subministro de combustible para embarcacións	8/3/68	15/12/27	143,13
	Construción dun centro de saúde	21/10/96	26/10/26	0
	Construción dun edificio de servizos múltiples marítimos e terrestres	6/2/98	13/2/28	371

Porto	Título	Data de outorgamento	Data de vencemento	Total m ²
Carril	Explotación da lonxa	19/6/97	9/7/27	405,79
Castiñeiras	Construción e explotación de depuradora de mariscos	9/9/15	11/9/30	197,44
Cedeira	Ocupación da Casa do Pescador de Cedeira con destino a usos múltiples	4/6/12	6/6/27	1452,63
	Ocupación de dominio público portuario por liñas de media e baixa tensión e centros de transformación no porto de Cedeira	11/1/17	19/1/32	765
	Explotación da fábrica de xeo	6/10/17	11/10/27	517,5
	Explotación e xestión de lonxa	2/7/20	3/7/30	0
	Ocupación de terreos do dpp con destino a instalacións para o subministro de gas-oil a embarcacións pesqueiras	30/6/55	15/12/27	84,3
	Taller mecánico	16/7/63	15/12/27	120
	Centro de transformación con liña de baixa tensión	6/4/89	29/4/24	60
	56 departamentos para armadores	3/9/90	12/9/25	2449
Cee	Regularización da ocupación de superficie con destino a nave para almacén	17/1/13	22/1/28	1308,65
	Ocupación de terreos portuarios para o despezamento de buques e recuperación dos seus materiais no porto de Brens -Cee	31/7/20	3/8/40	0

5. BALANCE DE PLANIFICACIÓN E EXPORTACIÓN PORTUARIA

Porto	Título	Data de outorgamento	Data de vencemento	Total m ²
Cesantes	Cesantes - Concesión para construción e explotación dun fondeadoiro flotante para o amarre da embarcacións menores de carácter deportivo	6/10/06	11/10/26	10289
	Explotación de bar e terraza	10/10/13	11/10/18	83
	Ocupación dun local con destino a taller de reparación de motores mariños, no porto de Cesantes	19/12/17	29/12/27	85
	Construción dunha nave para taller de reparacións navais	5/11/92	1/12/22	279,2
	Combarro	Oficina para sede da AMECOMRA	27/10/00	7/11/30
	Instalacións para a navegación recreativa no porto de combarro	15/12/06	16/12/33	44945
Corcubión	Explotación de local construído polo concesionario, e da explanada anexa, para local social, bar-cafetería, almacén, escola de vela e depósito de embarcacións deportivas	19/10/00	24/10/30	1110,05
	Construción dun edificio para a sede de Protección Civil	26/9/05	1/4/26	0
	Concesión para o desenvolvemento de actividades inherentes á explotación e xestión da lonxa	18/6/07	21/6/27	392,37
	Transmisión e reunificación de 2 concesións para instalacións de subministro de combustible	28/12/11	15/12/27	49,4
Corme	Explotación e xestión da lonxa e unificación da concesión da planta para oficinas	15/10/01	27/10/21	245,65

Porto	Título	Data de outorgamento	Data de vencemento	Total m ²
Corme (Continuación)	Legalización dun patio cerrado para gardar útiles de pesca	19/2/86	4/3/06	12,5
	Construción dun almacén para gardar útiles de pesca	28/4/88	24/5/08	9,6
Corrubedo	Instalacións de dúas canalizacións de recollida e expulsión de auga no porto	13/1/10	14/1/25	213,5
Covelo	Legalización de edificio con destino a servizo de bar-cafetería	7/9/11	9/9/41	58
Domaio	Construción dun centro de saúde	20/1/98	29/1/28	0
Escarabote	Construción e explotación de instalacións náutico-recreativas no porto de Escarabote	15/3/11	17/3/36	13012,89
	Construción dunha fábrica de conservas	25/2/61	15/12/27	2834
Espasante	Ocupación e explotación de nave e instalacións con destino á cetárea, almacenamento e envasado de moluscos	30/11/10	3/12/30	300,95
	Explotación de bar cafetería na antiga lonxa	28/1/16	3/8/23	147,8
Fisterra	Explotación e xestión da nova lonxa	5/10/07	12/10/27	1126,62
	Instalación subministro gas-oil	4/9/63	15/12/27	136,39
Foz	Construción de instalacións deportivas e de usos múltiples (parcela 1)	10/1/01	20/1/31	1624
	Construción dunha EDAR e colectores do saneamento	7/4/05	8/10/27	0

5. BALANCE DE PLANIFICACIÓN E EXPORTACIÓN PORTUARIA

Porto	Título	Data de outorgamento	Data de vencemento	Total m ²
Foz (Continuación)	Construción dun parque infantil de educación vial	13/4/05	21/10/27	0
	Instalación dunha rede de cable na Avda. Valle Inclán	18/11/08	21/11/23	103,03
	Liña de BT para fornecemento a instalacións portuarias e lindeiras o porto	18/10/16	22/10/31	297,63
	Bar-cafetería para servizo dos usuarios do porto	8/4/20	8/4/35	0
	Instalacións deportivas e usos múltiples.	18/7/94	21/7/24	6535,8
Freixo	Explotación da rampla de varada para estaleiro e instalacións complementarias	20/6/00	16/5/23	2025
	Utilización de instalacións de varada	26/2/01	20/9/23	5834
	Construción dun centro náutico-deportivo e escola de vela	5/3/09	9/3/24	1057
	Explotación de lonxa	5/5/22	11/5/32	0
Goián	Ocupación do edificio da estación marítima	16/11/99	27/11/04	179
Laxe	Ocupación de parcela para instalación de quiosco	12/7/13	19/1/21	9,52
	Ocupación da nave de 24 departamentos de usuarios para o almacenamento de aparellos de pesca	2/11/20	3/11/30	0
	Construción e explotación de instalación de subministro de combustible a embarcacións no porto de Laxe	16/9/16	19/9/36	80,16
	Ocupación de local para base de salvamento marítimo	12/12/17	16/12/27	0

Porto	Título	Data de outorgamento	Data de vencemento	Total m ²
Laxe (Continuación)	Ocupación do dominio público portuario e do edificio da lonxa, para o desenvolvemento das actividades de lonxa e fabricación e subministro de xeo	4/2/22	5/2/32	0
	Casa do pescador	27/2/87	29/4/17	192
Lorbé	Ocupación de instalacións para redeiras na nave de departamentos no dominio público portuario	29/5/08	3/6/23	139,42
	Instalación de nave-taller de carpintería para a reparación de embarcacións e varadoiro no porto de Lorbé	16/6/16	23/6/26	1626
Malpica	Ocupación dun local da nave de redes para a instalación dun taller mecánico de reparación e mantemento de buques e embarcacións no porto	4/11/10	8/11/25	209
	Adaptación ao RD 1562/98 (ITC MI IP02) para a instalación de almacenamento de subministro de carburante a embarcacións pesqueiras	27/3/13	4/4/28	105,12
	Explotación de zona de varada e foso de travelift para reparación de embarcacións no porto de Malpica	20/1/15	22/1/20	0
	Legalización de liñas eléctricas localizadas no dominio público portuario de Malpica	17/1/18	23/1/28	467,83
Maniños (Barallobre)	Explotación e xestión da lonxa e instalación nela da minidepuradora para marisco	23/4/98	11/5/23	420,99

5. BALANCE DE PLANIFICACIÓN E EXPORTACIÓN PORTUARIA

Porto	Título	Data de outorgamento	Data de vencemento	Total m ²
Meira	Construción e explotación de zona de varada e foso de travelift para reparación de embarcacións	21/1/14	23/1/39	3638
	Instalación de tubaxes de toma de auga e desaugue para servizo dun cocedeiro de mexillón	19/4/95	27/4/25	138,03
Meloxo	Legalización de caseta de bombeo e tubos de aspiración soterrados de auga salgada	26/2/09	27/2/29	479,22
	Legalización de caseta de bombeo e tubos de aspiración de auga salgada	7/10/08	10/10/28	524,34
	Legalización de caseta de bombeo e tubos de aspiración de auga salgada	15/11/12	22/11/27	771,79
	Execución de nave para construción e reparación de embarcacións e venda de efectos navais	25/2/20	27/2/40	0
	Construción dunha nave para a transformación e comercialización de produtos de acuicultura e pesca	5/5/21	6/5/46	0
	Galpón para aveños de pesca e lavado de mexillóns	16/2/63	15/12/27	210
	Construción dun galpón con rampla de servizo	16/2/65	15/12/27	806
	Ampliación dun galpón existente dentro da concesión 13-09-63-C-1	15/4/87	23/5/07	60
	Nave para almacén de artes de pesca	2/4/87	8/5/17	178
	Nave para almacén de artes de pesca	2/4/87	8/5/17	124

Porto	Título	Data de outorgamento	Data de vencemento	Total m ²
Miño	Ocupación de edificacións para o almacenamento de embarcacións náuticas de remo, piragüismo, vela e windsurf e actividades de promoción da náutica deportiva	5/2/21	8/2/46	0
Moaña	Construción e explotación dunhas instalacións náutico-deportivas e aprobación do proxecto construtivo referente á citada concesión	24/2/05	25/2/35	33011
	Ocupación de terreos de dominio público portuario para a instalación dunha rede de gas	2/1/07	6/1/22	383,6
	Ocupación dunha parcela con destino á instalación dun quiosco	1/4/08	31/12/22	11,99
	Ocupación de terreos para a instalación dun centro de transformación e liñas de media e baixa tensión soterradas	24/7/09	29/7/29	111,82
	Explotación de nave de deportes náuticos e rampla no dominio público portuario de Moaña	11/5/17	16/5/27	0
	Instalación dun A.S. de gas-oil con tanque de 25,000 l.	7/3/64	15/12/27	159
	Construción da rede de sumidoiros e beirarrúas na estrada de Orillamar	28/7/67	15/12/22	0
	Concesión para o desenvolvemento da actividade comercial de lonxa para o sector pesqueiro e marisqueiro	14/12/22	17/12/32	0

5. BALANCE DE PLANIFICACIÓN E EXPORTACIÓN PORTUARIA

Porto	Título	Data de outorgamento	Data de vencemento	Total m ²
Muros	Explotación de instalacións náutico-recreativas	29/6/12	4/7/32	3096,5
	Instalación de almacenamento e subministro de carburantes a todo tipo de embarcacións no porto de Muros	14/6/12	15/6/32	417,41
	Explotación de fábrica de xeo, cámaras frigoríficas e zona de lavado de caixas de Muros	23/9/15	26/9/25	441
	Xestión da lonxa	2/4/97	3/4/22	1016,72
Muxía	Prestación por xestión indirecta do servizo de lonxa	24/9/02	3/10/22	1001,12
	Explotación de instalacións náutico deportivas en Muxía	3/3/14	6/3/34	530
	Explotación de instalacións de subministro de combustible a busques pesqueiros no porto de Muxía	6/6/19	7/6/29	0
	Instalación dunha liña eléctrica soterrada de baixa tensión	24/8/21	25/8/26	0
	Nave para a transformación e comercialización dos produtos derivados da pesca e nave para almacén	23/7/96	30/7/26	483,5
Noia	Construción dunha estación de autobuses	21/1/93	4/2/23	3475
O Barqueiro	Explotación e xestión da lonxa	11/11/02	21/11/22	211,73
	Instalación dunha rede de telecomunicacións para servizo a lonxa	21/5/13	22/5/23	24,9
	Construción e explotación de bar-restaurante sobre a cuberta do edificio de departamentos de usuarios no porto do Barqueiro	23/1/14	25/1/34	477

Porto	Título	Data de outorgamento	Data de vencemento	Total m ²
O Grove	Construción de instalacións de subministración de combustible a embarcacións	26/9/00	3/10/30	198,41
	Instalación de rede de cable e cabina telefónica	12/12/11	15/12/26	243,81
	Ocupación do subsolo para a instalación de liñas eléctricas de B.T.	2/1/12	28/2/27	96,5
	Explotación de mercado municipal	21/9/17	27/9/27	1468
	Explotación e xestión da lonxa e peixería (Segunda venda)	13/1/16	20/1/26	1616,12
	Construción dunha escola e casa do pescador	14/11/57	15/12/27	261,63
	Edificio para casa consistorial e urbanización da praza do Corgo	12/9/57	15/12/27	0
	Caseta para oficina de información turística e zona de aparcamento	27/6/91	5/10/21	0
	Reordenación da praza de O Corgo	4/6/91	15/10/26	0
	Instalación liña M.T. e rede de distribución B.T. e centro transformación	1/10/92	24/11/22	136
	Construción de locais sociais para a terceira idade	18/5/93	26/5/23	371
	Pavillón deportes náuticos	27/9/96	1/10/26	824
	O Son	Construción dunha nave para redes	23/6/05	25/6/20
Explotación de instalación de subministro a buques		9/1/18	12/1/28	171,35
Construción dunha nave para almacenamento		28/7/17	3/8/37	825,02

5. BALANCE DE PLANIFICACIÓN E EXPORTACIÓN PORTUARIA

Porto	Título	Data de outorgamento	Data de vencemento	Total m ²
O Xufre - A Illa de Arousa	Explotación e xestión da lonxa	13/6/03	3/7/23	901,8
	Construción dun edificio para sede social e oficinas da asociación	19/11/02	13/5/25	242,72
	Instalación e explotación de guindastre hidráulico para descarga de mexillón	20/1/10	26/1/20	45,6
	Explotación zona de varada e foso travelift para a reparación de embarcacións recreativas e pesqueiras	1/10/12	5/10/27	12588
	Construción e explotación de cafetería-restaurante	10/1/17	18/1/37	200
	Ocupación guindastre; báscula; caseta e nave desmontable para o desenvolvemento de actividades de carga/ descarga de mexillón, pesaxe de camiións, garaxe de medios mecánicos, taller de reparacións menores, almacenamento de superficie de elementos (palés/caixas) de transporte de mexillón	13/12/22	14/12/32	0
	Legalización do recheo da zona marítima terrestre e construción dun parque público en dito recheo	9/12/81	9/12/31	0
	Estación de servizo para subministración de carburantes a embarcacións	17/4/90	20/7/22	394,18
	Nave subministración de efectos navais de reparación de motores mariños	18/12/91	24/1/22	255
	Báscula para pesaxe de mexillón	17/4/97	25/4/02	116,2

Porto	Título	Data de outorgamento	Data de vencemento	Total m ²
Ortigueira	Ocupación de terreos de dominio público portuario para a ubicación dun local con destino: centro de recepción dos visitantes, sala de exposicións e bar	12/11/08	14/11/23	372,2
	Ocupación do dominio público portuario con edificio para o desenvolvemento de actividades de servizos sociais e cafetería	13/12/22	12/12/52	0
Palmeira	Ampliación fábrica de conservas da súa propiedade	19/4/43	15/12/22	0
Panxón	Ocupación de terreos de dominio público portuario destinada á instalación dunha rede de gas	2/1/07	6/1/22	81,01
	ocupación de edificio e explanada para actividades náutico deportivas	5/12/18	12/1/34	0
	Construción dun mercado municipal de abastos	6/2/41	15/12/22	0
Pontecesures	Ocupación de instalacións e terreos de dominio publico portuario con destino a construción dun edificio social e almacén de embarcacións deportivas	9/11/05	17/5/28	0
	Subministro de gas natural en APA á empresa Financiera Maderera, S.A. e legalización da rede de gas de subministro ao concello nos tramos que discorren polo porto	10/4/07	14/4/22	5146
	Explotación de tubo soterrado para captación de auga	30/6/09	3/7/29	32
	Explotación da piscina pública municipal	16/6/21	16/6/26	0

5. BALANCE DE PLANIFICACIÓN E EXPORTACIÓN PORTUARIA

Porto	Título	Data de outorgamento	Data de vencemento	Total m ²
Pontecesures (Continuación)	Ocupación de edificio para o desenvolvemento de actividades de deportes náuticos	18/11/21	19/11/51	0
Pontedeume	Ocupación de terreos de dominio público portuario con destino á legalización dunha marquesiña	11/5/09	13/5/24	0
	Campo de fútbol no lugar de Esteiro	17/2/60	15/12/27	0
	Ocupación de edificio de servizos náuticos con destino á ensinanza da náutica recreativa	25/11/16	30/11/26	400
	Construción dunha estación de servizo	28/1/64	15/12/27	706,4
	Escola fogar	17/10/64	15/12/22	0
	Hotel - Restaurante - Cafetería e instalacións anexas	29/7/65	15/12/27	3456
	Pontevedra	Construción e explotación de instalacións náutico-deportivas en pontevedra	5/5/93	13/5/33
Portocubelo	Explotación dunha instalación de subministración de combustible a embarcacións	30/11/00	1/5/23	81
	Construción dunha nave para instalacións para manipulación, depuración e cetárea de pesca e marisco	4/7/03	15/1/26	334,4
	Ocupación da antiga lonxa para pañol de embarcacións tradicionais	12/2/15	19/2/25	267
Portonovo	Ocupación de terreos con destino a instalacións de subministro de combustibles a embarcacións	30/6/06	19/7/21	113,79

Porto	Título	Data de outorgamento	Data de vencemento	Total m ²
Portonovo (Continuación)	Concesión de explotación de instalacións náutico-deportivas no porto de portonovo	2/8/04	11/3/54	2652,89
	Ocupación de terreos destinada á instalación dunha rede de gas	18/12/07	22/12/22	0
	Explotación e xestión da lonxa no porto de Portonovo	3/5/18	10/5/33	1549
	Bar-cafetería da lonxa de Portonovo	15/10/21	16/10/46	0
	Construción de departamentos para exportadores e armadores no solar da antiga lonxa	8/4/87	8/5/22	540
	Liña m.t. soterrada, centro transformación prefabricado e rede b.t. soterrada	14/2/92	10/3/22	402,15
Portosín	Explotación e xestión da lonxa	26/11/03	8/3/29	1190
	Explotación de fábrica de xeo	13/1/16	13/7/23	326,71
	Ocupación nave redes, rehabilitación, ampliación e construción oficina turismo.		8/3/29	0
	Ampliación de instalacións náutico deportivas e legalización de instalacións xa construídas	11/3/99	31/1/39	17093
	Parcela para á construción dun centro de saúde	24/8/99	9/9/29	0
	Instalacións de subministración de combustible a embarcacións	29/6/00	13/7/30	186
Rianxo	Explotación e xestión da lonxa	4/7/00	14/7/25	1229,37
	Instalación dunha rede soterrada de MT e un centro de transformación para a subministración da lonxa	20/6/02	2/7/17	131,8

5. BALANCE DE PLANIFICACIÓN E EXPORTACIÓN PORTUARIA

Porto	Título	Data de outorgamento	Data de vencemento	Total m ²
Rianxo (Continuación)	Construción dun edificio para sede do club	15/10/02	25/10/17	258,5
	Legalización da construción de edificio destinado a clube de remo	7/7/14	10/1/22	483,3
	Instalación de subministro de combustible	19/9/12	21/9/32	468
	Nave para estaleiros de embarcacións menores de cascos de madeira	15/4/91	30/4/21	875
	Nave para estaleiros de embarcacións menores de cascos de madeira	15/4/91	30/4/21	875
	Centro sociocultural, xuvenil e da terceira idade	5/3/98	5/5/28	0
Ribadeo	Construción de nave para almacén nº 3 de mercadorías	9/5/00	24/5/30	771,13
	Nave para almacén de fertilizantes e mercadorías en xeral	27/10/00	31/10/30	1655,94
	Nave-almacén para area de mina no peirao de Mirasol	16/11/00	25/11/30	446,14
	Nave con destino á garda, mantemento e venda de embarcacións	25/1/01	1/2/31	1487,5
	Liña eléctrica de M.T. soterrada entre o C.T. Auditorio-C.T. Gondán-C.T.Mirasol.	9/2/01	23/8/23	520,46
	Instalacións de subministración de combustible a embarcacións	13/6/03	25/12/25	352,59
	Explotación das instalacións náutico-deportivas no porto de Ribadeo	10/5/05	11/5/35	5512,43

Porto	Título	Data de outorgamento	Data de vencemento	Total m ²
Ribadeo (Continuación)	Ocupación de D.P.P.con destino a nave para garaxe de maquinaria propia e oficina do consignatario	23/4/07	17/11/32	420,4
	Ocupación de D.P.P. con destino a almacén de útiles e material necesario para a realización de instalacións eléctricas navais	23/4/07	15/12/22	80,85
	Ocupación de D.P.P.con destino a almacén para reparación e venda de embarcacións	23/4/07	12/5/23	79,65
	Ocupación de D.P.P.con destino a taller auxiliar para a construción naval	23/4/07	15/12/22	80,95
	Instalación dun alpendre metálico para depósito de big-bags de magnesita	22/9/09	24/9/24	310,33
	Edificio para almacén de efectos de pesca	26/7/68	22/8/27	200
	Construción almacén nº 1 para o depósito de mercadorías	18/12/90	15/1/26	1095
	Construción almacén nº 2 para o depósito de mercadorías	16/3/93	1/4/23	630
	Almacén nº 1 para o depósito de mercadorías	31/5/94	7/6/24	375
	Galpón para o depósito de mercadorías	27/6/94	14/7/24	360
	Almacén nº 2 para depósito de mercadoría	28/7/95	12/8/25	450
	Explotación e xestión da lonxa	29/12/97	17/1/23	760
	Oficina e almacén de maquinaria e utillaxe	13/4/98	18/4/23	150
	Taller auxiliar para construción naval.	13/5/98	23/5/23	407

5. BALANCE DE PLANIFICACIÓN E EXPORTACIÓN PORTUARIA

Porto	Título	Data de outorgamento	Data de vencemento	Total m ²
Ribeira	Ocupación do dominio público portuario en superficie, dun edificio titularidade do interesado e construción dun peche de finca para o desenvolvemento da actividade de garda e reparación de dornas, oficinas, manobras e aparcadoiro	12/7/00	28/7/30	240
	Construción dunha nave para empacado de peixe fresco para a súa exportación	26/1/05	27/7/27	789,68
	Instalación de rede de telecomunicacións soterrada na Avenida do Malecón	24/7/09	29/7/24	239
	Explotación de cafetería-bar para servizo dos usuarios do porto de Ribeira	20/4/12	25/4/22	189,18
	Legalización de rede de gas existente e execución de acometidas no dominio público portuario do porto de Ribeira	13/7/12	17/7/27	444,27
	Novo mercado municipal de Ribeira	9/10/12	11/10/42	364,79
	Ocupación da antiga casa do gardapeiraos do porto de Ribeira para dar servizo á Cruz Vermello	3/7/15	10/7/20	0
	Construción e explotación de instalacións de subministro de combustible a buques pesqueiros no porto de Ribeira	30/9/15	1/10/40	578
	Ocupación de nave para manipulación da pesca e cámaras de conxelación	3/3/16	8/3/21	471
	Explotación de instalacións de bar-cafetería da lonxa do porto de Ribeira	13/4/18	19/4/33	0



Fisterra



Porto de Viveiro

5. BALANCE DE PLANIFICACIÓN E EXPORTACIÓN PORTUARIA

Porto	Título	Data de outorgamento	Data de vencemento	Total m ²
Ribeira (Continuación)	Construción dunha nave con destino a taller de reparación, mantemento de barcos e motores mariños	23/1/20	23/1/50	0
	Construción de rede de subministro de telecomunicacións por fibra óptica	8/9/21	15/9/31	0
	Nave para manipulación da pesca	24/6/87	10/7/17	209
	Almacéns para servizo de armadores (bloques A y C)	23/9/87	26/9/30	3443
	Edificio para instalacións frigoríficas	3/4/87	26/2/33	1280
	Nave para manipulación da pesca	13/5/87	3/6/22	358,4
	Construción de instalacións para subministración de combustible	14/4/93	3/5/23	685
	Construción de almacéns para servizo de armadores (Bloque B)	20/2/95	28/2/25	1231
	Construción de almacéns para armadores	7/7/97	12/7/12	336
	Taller de reparación de motores de embarcacións	10/7/97	11/1/21	160
	Construción e explotación de instalacións náuticas para a navegación recreativa	11/2/98	13/2/28	0
	Construción dunha nave para envase, almacenamento de aparellos, tratamento de pescado e depósito de caixas, ampliando os usos autorizados para instalar unha planta de coxeneración	12/7/99	27/2/25	699

Porto	Título	Data de outorgamento	Data de vencemento	Total m ²
Sada-Fontán	Construción e explotación de instalacións náutico deportivas no porto de Sada	25/1/06	26/1/36	32160
	Instalación dunha rede de telecomunicacións soterrada	20/11/07	24/11/22	553,6
	Ocupación de terreos de dominio público portuario para a instalación dunha rede soterrada de gas na Avenida do porto	15/7/08	23/7/23	683,13
	Construción de nave para venda e exposicións de embarcacións (parcela A5)	4/3/11	9/3/41	300
	Ocupación de parcela D3 con destino a servizos náuticos múltiples	2/8/10	4/8/40	640
	Ocupación de terreos de d.p.p. venda de artigos e prestación de servizos náuticos (parcela A-4)	2/8/10	4/8/40	300
	Concesión de ocupación de d.p. portuario para explotar unhas instalacións náutico-recreativas	13/9/12	17/9/54	101836
	Ocupación de terreos con destino ao establecemento de usos comerciais múltiples (parcela B-2)	28/10/10	12/11/40	270
	Ocupación de terreos con destino a servizos náuticos múltiples (parcela D4)	23/9/10	27/9/40	640
	Venda e reparación de embarcacións, prestación servizos náuticos múltiples (parcelas B3, B4 e B5)	29/3/11	1/4/41	900
	Ocupación de terreos con destino a cafetería-restaurante (parcela A2)	4/3/11	9/3/41	300

5. BALANCE DE PLANIFICACIÓN E EXPORTACIÓN PORTUARIA

Porto	Título	Data de outorgamento	Data de vencemento	Total m ²
Sada-Fontán (Continuación)	Ocupación do dominio público portuario en superficie e nave (parcela D2) para o desenvolvemento das actividades de gardería, almacenaxe e reparación de embarcacións en motores mariños, así como á venda de repostos con o sen instalación	23/3/15	25/3/20	640
	Explotación nave (parcela D1) para almacenaxe e reparación de embarcacións deportivas e outros usos complementarios	12/4/18	18/4/23	640
	Explotación de instalacións de subministro de combustible para embarcacións no porto de Sada	28/11/16	6/12/36	197,7
	Ocupación do local A3 para ensinanzas náuticas no dominio público portuario de Sada	23/3/18	29/3/28	303,58
	Regularización dunha liña soterrada de media tensión	30/9/21	1/10/36	0
	Concesión de nave e tubaxes de captación e vertido de auga de mar, para o cultivo intensivo de macroalgas e ourizo de mar	21/3/22	22/3/47	0
	Modificación da construción dunha planta frigorífica e conxelación de pescado	3/4/87	10/4/34	0
	Explotación e xestión da lonxa	15/4/97	16/4/22	702
	Centro Socio-Cultural do Mar	10/11/97	11/11/27	1697
	Casa do Mar	25/3/98	7/4/28	0

Porto	Título	Data de outorgamento	Data de vencemento	Total m ²
Santa Cristina de Cobres	Lonxa	13/12/02	27/12/22	150
Sanxenxo	Construción e explotación dun inmoble para a CEAR, escola de vela e sede do RCNS, PARCELA 2	7/6/04	16/10/39	2167
	Ocupación de lámina de auga para construción e explotación de instalacións náutico-deportivas	9/5/12	10/5/37	7613
	Construción e explotación dun porto náutico deportivo en Sanxenxo, Parcela 1	15/10/97	15/10/27	121244
Testal	Explotación e xestión de lonxa, con uso de depuradora de moluscos, bar-cafetería e almacén	10/10/08	13/10/23	1076,07
	Legalización de construción e explotación de nave de remo e piragüismo no porto de Testal		24/6/26	319,02
Tragove	Construción dunha estación depuradora e centro de expedición de moluscos	16/11/00	25/11/42	9046,5
	Ocupación do dpp e do edificio da fábrica de xeo para o desenvolvemento da actividade de fabricación e subministro de xeo	28/11/01	1/2/27	187
	Estación depuradora de moluscos	10/9/02	15/12/22	4801
	Construción dun centro de procesado de vieiras, estación depuradora e centro de expedición de moluscos	5/12/03	11/12/45	4203,61
	Modificación nave para construción, exposición e venda de embarcacións, material náutico e taller	30/3/04	6/10/26	2060,82

5. BALANCE DE PLANIFICACIÓN E EXPORTACIÓN PORTUARIA

Porto	Título	Data de outorgamento	Data de vencemento	Total m ²
Tragove (Continuación)	Explotación de nave e rampla varadoiro para reparación e mantemento de embarcacións	1/6/15	6/6/35	3489
	Galpón para preparación de mariscos	8/6/60	15/12/27	843,7
	A.S. de gas-oil con 2 tanques de 50,000 l. e 1 A.S. de gasolina con 1 tanque de 25,000 l.	15/9/88	30/9/23	188,65
	Explotación do bar da nave para a venda e preparación da pesca	9/6/92	9/6/22	73,15
Tuí	Explotación de instalacións para embarcacións menores deportivas do Porto de Tuí	28/1/05	7/6/26	0
Vicedo	Ocupación de edificio para o desenvolvemento da actividade comercial da lonxa	8/3/22	9/3/32	0
Vilanova de Arousa	Explotación e xestión da lonxa	27/9/00	17/10/25	876,06
	Concesión de explotación das instalacións náutico-deportivas no Porto de Vilanova de Arousa	22/1/07	24/1/28	8405,3
	Explotación de bar	15/7/11	19/7/31	187
	Instalación de subministro de combustible	25/1/13	31/1/38	341
	Explotación de nave para industria conserveira	3/10/17	7/10/32	412,5
	Ocupación de terreos portuarios para construción e explotación dunha nave con destino a venda de efectos navais no porto de Vilanova de Arousa	7/11/18	7/11/33	206
	BAR-CAFETERÍA	24/5/21	26/5/26	0

Porto	Título	Data de outorgamento	Data de vencemento	Total m ²
Vilanova de Arousa (Continuación)	Ampliación de fábrica de salgadura		15/12/27	1156
Vilaxoán	Construción centro cultural veciñal da parroquia de Sobrán e instalación de adestramento do remo e almacenaxe de embarcacións	20/12/02	10/1/23	1139,53
	Ocupación de instalacións para explotación como centro de depuración e expedición de moluscos	20/1/10	22/1/30	1820,15
	Construción dun muro e recheo para ampliación de industria	30/4/61	15/12/27	773
	Modificación da concesión con destino a obras de reforma e ampliación do peirao comprendido nas instalacións da concesión de referencia	30/4/61	15/12/27	779,97
	Estación de servizo para subministración de carburantes líquidos	4/10/94	2/11/24	516,5
	Explotación e xestión da lonxa	11/7/97	25/7/22	583
Viveiro-Celeiro	Ocupación de C.T., canalización e liña eléctrica	28/8/01	12/9/21	317,25
	Construción dunha nave para cámaras frigoríficas	29/11/02	17/6/39	1877
	Prórroga e reunificación das concesións 14-07-96-C-1 e 14-07-98-C-1 con destino ao taller de construción e reparación de buques	19/9/12	30/10/26	1650
	Concesión para explotar unhas instalacións náutico-recreativas no porto de Viveiro	24/9/13	30/9/28	4170

5. BALANCE DE PLANIFICACIÓN E EXPORTACIÓN PORTUARIA

Porto	Título	Data de outorgamento	Data de vencemento	Total m ²
Viveiro-Celeiro (Continuación)	Instalación dunha liña de media tensión soterrada na rúa do Porto	18/2/13	21/2/23	94,87
	Rede de colectores xerais de saneamento e emisario submarino dentro do dominio público portuario	15/9/21	17/9/71	0
	Construcións duns almacéns para produtos da industria de salgadura de pescados	27/11/21	15/12/27	293,1
	Ocupación do dpp en superficie, soterrado, caseta e instalacións para o desenvolvemento da actividade de subministro d combustible a embarcacións		3/2/33	0
	Construcións duns almacéns para produtos da industria de salgadura de pescados	27/11/21	15/12/27	293,1
	Construción nave para almacén e lavado de caixas de pesca	22/2/22	24/2/52	0
	Edificio destinado ás dependencias da Confraría de Pescadores de Celeiro	25/2/32	15/12/27	530
	Construción dun edificio comercial de planta baixa	30/1/60	15/12/27	12
	Instalación de parte da rede de sumidoiros de cillero e vertido de augas residuais ao mar	16/9/75	15/12/22	0
	Rampla-varadoiro para buques de ata 500 Tn e edificios anexos para taller e oficina	26/2/86	26/2/36	4910
	Edificio de servizos múltiples náutico-pesqueiros	14/9/88	22/9/23	1533,65

Porto	Título	Data de outorgamento	Data de vencemento	Total m ²
Viveiro-Celeiro (Continuación)	Ocupación de terreos do dpp con destino ao centro comercial	16/4/91	2/6/34	7852,18
	Lonxa climatizada e informatizada	3/6/97	17/6/39	11726
	Construción de departamentos para armadores e outras actividades loxísticas, estratéxicas e complementarias da actividade pesqueira	12/7/99	15/7/41	7902
	Instalacións e subministración de gasóleo e aceites a barcos	26/7/99	30/7/29	2015
	Planta de coxeneración de 3.300 KW a Gas-oil	3/11/99	18/6/27	2458

METROS CADRADOS TOTAIS CONCESIONADOS POR PORTO

Porto	Total m ²	Porto	Total m ²	Porto	Total m ²	Porto	Total m ²	Porto	Total m ²
A Guarda	520,97	Cabo de Cruz	32.842,67	Escarabote	15.846,89	O Xufre - A Illa de Arousa	14.743,50	Vilaxoán	5.612,15
A Pobra do Caramiñal	8.776,42	Caión	82,50	Espasante	448,75	Ortigueira	372,20	Viveiro-Celeiro	47.341,05
A Toxa	11.402,00	Camariñas	3.312,12	Fisterra	1.263,01	Palmeira	0,00	Total XERAL	858.327,95
Aguiño	5.959,05	Cambados	5.317,95	Foz	8.560,46	Panxón	81,01		
Aldán	0,00	Camelle	409,79	Freixo	8.916,00	Pontecesures	5.178,00		
Arcade	53,68	Campelo	691,52	Goián	179,00	Pontedeume	4.562,40		
Ares	3.945,65	Cangas	3.371,42	Laxe	281,68	Pontevedra	2.970,05		
Baiona	95.924,30	Canido	1.011,40	Lorbé	1.765,42	Portocubelo	682,40		
Betanzos	840,00	Cariño	2.480,80	Malpica	781,95	Portonovo	5.257,83		
Bodión	16.513,55	Carril	405,79	Maniños (Barallobre)	420,99	Portosín	18.795,71		
Bueu	10.763,32	Castiñeiras	197,44	Meira	3.776,03	Rianxo	4.320,97		
Burela	41.943,25	Cedeira	5.448,43	Meloxo	3.153,35	Ribadeo	16.145,37		
		Cee	1.308,65	Miño	0,00	Ribeira	11.717,32		
		Cesantes	10.736,20	Moaña	33.677,41	Sada-Fontán	142.763,01		
		Combarro	45.197,40	Mugardos	0,00	Santa Cristina de Cobres	150,00		
		Corcubión	1.551,82	Muros	4.971,63	Sanxenxo	131.024,00		
		Corme	267,75	Muxía	2.014,62	Testal	1.395,09		
		Corrubedo	213,50	Noia	3.475,00	Tragove	24.893,43		
		Covelo	58,00	O Barqueiro	713,63	Tui	0,00		
		Domaio	0,00	O Grove	5.215,47	Vicedo	0,00		
				O Son	1.729,97	Vilanova de Arousa	11.583,86		

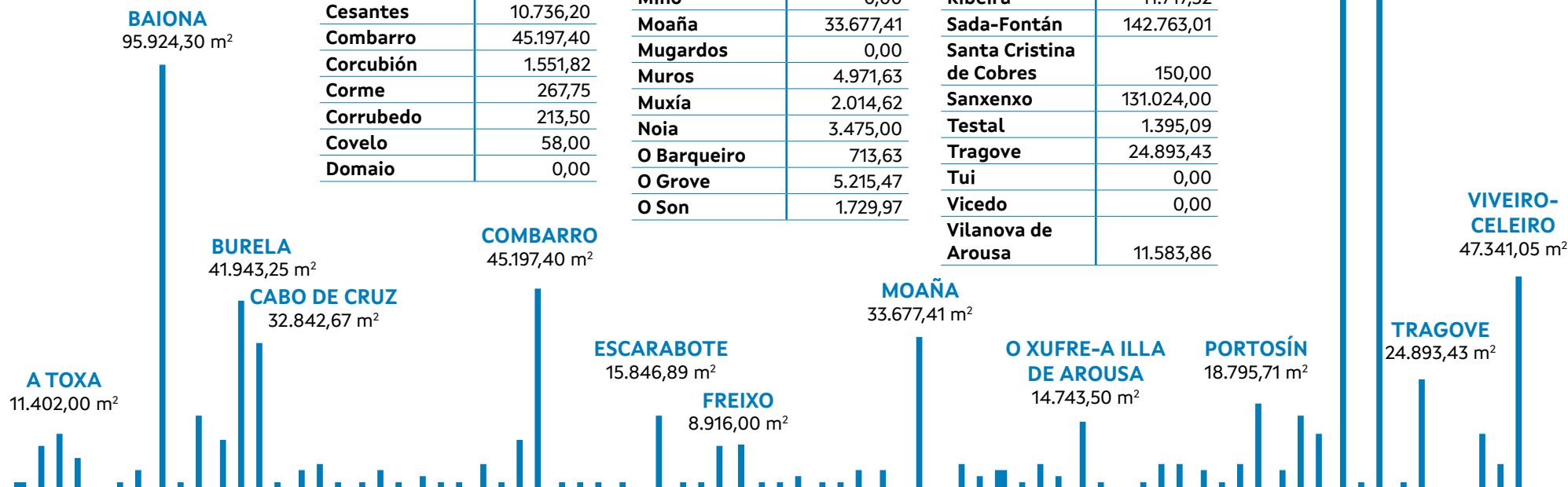

5.2. DELIMITACIÓN DE ESPAZOS E USOS PORTUARIOS

Galicia ten aprobados 49 documentos de Delimitación de Espazos e Usos Portuarios referidos a 64 portos de titularidade autonómica. Ao longo de 2022 foron aprobados 5 deles, en concreto os de San Cibrao, O Vicedo, Pedras Negras, As Corba-ceiras e Meira-Domaio.

Porto	Aprobación	DOG aprob.
Sada-Fontán	11/9/02	30/9/02
Baiona	9/12/02	19/12/02
Sanxenxo	3/10/03	23/2/04
Rianxo	13/7/04	6/10/04
Meloxo	13/7/04	16/12/04
Foz	15/10/08	11/11/08
Ribadeo	15/10/08	11/11/08
Vilanova	12/3/09	7/4/09
Portonovo	12/3/09	7/4/09
Cariño	9/2/10	10/8/11
Pontevedeume	13/8/12	27/9/12
Combarro	13/8/12	27/9/12
Fisterra	22/10/12	12/11/12
Ares	3/6/13	21/6/13
O Grove	6/8/13	26/9/13
Brens-Cee	24/3/14	10/4/14
Cambados	30/7/14	13/8/14
Moaña	23/12/14	16/1/15
Vilaxoán	23/12/14	16/1/15
Canido	28/8/15	18/9/15
Porto do Son	28/8/15	18/9/15
A Illa (Xufre, Cabodeiro, O Campo)	17/12/15	12/1/16

5. BALANCE DE PLANIFICACIÓN E EXPORTACIÓN PORTUARIA

Porto	Aprobación	DOG aprob.
Noia-Testal-A Barquiña	4/5/16	24/5/16
Viveiro-Celeiro	4/5/16	24/5/16
Camariñas	4/5/16	24/5/16
O Freixo	4/5/16	24/5/16
Cabo de Cruz Bodion, Ancados y Escarabote	4/5/16	25/5/16
Portosín-Boa	29/8/16	13/9/16
Lorbé	29/8/16	13/9/16
Muros	21/9/17	5/10/17
Bueu-Beluso	21/9/17	5/10/17
Panxón	21/9/17	5/10/17
A Guarda-A Pasaxe	17/1/18	31/1/18
Cangas	14/2/18	2/3/18
A Pobra do Caramiñal	20/3/19	12/4/19
Aldan	25/3/19	12/4/19
Laxe	28/3/19	12/4/19
Malpica-Barizo	17/3/19	12/4/19
Corme-Santa Mariña de Ponteceso	26/3/19	12/4/19
Aguiño-Castiñeiras-Ameixa	21/3/19	12/4/19
Burela	27/3/19	12/4/19
Cedeira	23/9/19	7/10/19
Maniños-Barallobre	22/6/20	6/7/20
Ribeira	22/6/20	6/7/20

5.3. PLANS ESPECIAIS DE ORDENACIÓN PORTUARIA

Porto	Aprobación	DOG aprob.
San Cibrao	2/2/22	21/2/22
O Vicedo	2/2/22	21/2/22
Pedras Negras	2/2/22	21/2/22
As Corvaceiras-Club Naval	2/2/22	21/2/22
Meira-Domaio	2/2/22	21/2/22

Portos con DEUP aprobados: 53
 Portos con DEUP en trámite: 8
 Portos con DEUP en redacción: 0



Ao peche do exercicio 2022, cóntanse 3 plans especiais de Ordenación Portuaria en vigor:

- Baiona. Aprobado en 2015
- O Grove-A Toxa. Aprobado en 2015
- Sanxenxo. Aprobado en 2004.

Ademais, hai 6 PEOP en tramitación:

- Sada-Fontán. Inicio en 2011.
- Combarro. Inicio en 2012.
- Foz. Inicio en 2015.
- Cambados. Inicio en 2015.
- Ribadeo. Inicio en 2014.
- Canido. Inicio en 2015.

5.4. CONVENIOS

ASINANTES	OBXECTO	ACHEGA DE PORTOS DE GALICIA	ESTADO DA TRAMITACIÓN	MEMBROS DA COMISIÓN DE SEGUIMENTO	VIXENCIA
Portos de Galicia e o Ministerio de Transportes, Mobilidade e Axenda Urbana	Autorización da cesión de uso de dous locais situados no porto de Muros para a ubicación da sede do Distrito Marítimo de Muros	0,00 €	Asinado o 16/02/2022 Comunicada a Comisión de seguimento o 25/04/2022	Xefa de Zona Centro	17/2/37
Portos de Galicia e o Concello de Pontecesures	Mellora da eficiencia enerxética das instalacións de potabilización, depuración de augas residuais e desalgadura das EDAR de Pontecesures e EBAR de Telleiro no porto de Pontecesures	0,00 €	Asinado o 18/04/2022 Comunicada a Comisión de seguimento o 20/04/2022	Xefe de Zona Sur Gardapeiraos do porto de Pontecesures	19/4/26
Portos de Galicia e a Consellería do Mar	Financiamento e sustentabilidade do proxecto de mellora e modernización das infraestruturas dos portos pesqueiros, das lonxas, dos lugares de desembarque e dos ancoradoiros	394.177,76 €	Asinado o 13/04/2022	NON TEN	30/9/23
Portos de Galicia, Consellería de Medio Ambiente, Territorio e Vivenda e o Concello de Porto do Son	Realización de obras en materia de urbanismo e fachada portuaria na vila de Porto do Son		Asinado o 02/05/2022 Comunicada a Comisión de seguimento o 04/05/2022	Xefa de Zona Centro Xefatura de Área de Infraestruturas, Medio Ambiente e Seguridade	31/12/23
Portos de Galicia e a Axencia Pública de Puertos de Andalucía	Definición de actuacións para Travesía Náutica Xacobeo 2021-2022	0,00 €	Asinado o 9/05/2022	NON TEN	10/05/23
Portos de Galicia e a Consellería do Mar	Addenda ao acordo de financiamento e sustentabilidade do proxecto de mellora e modernización das infraestruturas dos portos pesqueiros, das lonxas, dos lugares de desembarque e dos ancoradoiros - Convenio asinado o 13.04.2022	394.177,76 €	Asinado o 5/06/2022	NON TEN	30/9/23
Portos de Galicia e a Confederación Española de Pesca	Cooperación no deseño e/ou implantación dun modelo de xestión responsable de redes e aparello de pesca en España dentro do proxecto REDUSE II	0,00 €	Asinado o 18/07/2022	NON TEN	3/9/22

ASINANTES	OBXECTO	ACHEGA DE PORTOS DE GALICIA	ESTADO DA TRAMITACIÓN	MEMBROS DA COMISIÓN DE SEGUIMENTO	VIXENCIA
Portos de Galicia e o Concello de Sanxenxo	Auxilio e colaboración na vixilancia das instalacións do porto de Portonovo no seu conxunto e a ordenación do tráfico no vial de acceso	0,00 €	Asinado o 14/07/2022 Comunicada a Comisión de seguimento o 15/07/2022	Xefe de Zona Sur Gardapeiraos do porto de Portonovo	15/9/22
Portos de Galicia e o Concello de Malpica	Auxilio e control da práctica da pesca deportiva e de lecer nas instalacións do porto de Malpica	0,00 €	Asinado o 18/07/2022 Comunicada a Comisión de seguimento o 10/08/2022	Xefa de Zona Centro Gardapeiraos do porto	19/7/26
Portos de Galicia e o Concello de Cervo	Auxilio e control da práctica da pesca deportiva e de lecer nas instalacións do porto de San Cibrao	0,00 €	Asinado o 18/07/2022 Comunicada a Comisión de seguimento o 10/08/2022	Xefe de Zona Norte Gardapeiraos do porto	19/7/26
Portos de Galicia e o Concello de Muros	Auxilio e control da práctica da pesca deportiva e de lecer nas instalacións do porto de Muros	0,00 €	Asinado o 22/07/2022 Comunicada a Comisión de seguimento o 10/08/2022	Xefa de Zona Centro Gardapeiraos do porto	23/7/26
Portos de Galicia e o Concello de Ribeira	Auxilio e control da práctica da pesca deportiva e de lecer nas instalacións dos portos de Aguiño, Palmeira, Castiñeiras e Corrubedo	0,00 €	Asinado o 04/08/2022 Comunicada a Comisión de seguimento o 10/08/2022	Xefa de Zona Centro Gardapeiraos do porto	5/8/26
Portos de Galicia e o Concello de Porto do Son	Auxilio e control da práctica da pesca deportiva e de lecer nas instalacións dos portos de Porto do Son e Portosín	0,00 €	Asinado o 5/09/2022 Nomeada a Comisión de seguimento o 06/09/2022	Xefa de Zona Centro Gardapeiraos do porto	6/9/26
Portos de Galicia e o Concello de O Grove	Auxilio e colaboración na vixilancia das instalacións do porto de Portonovo no seu conxunto e a ordenación do tráfico no vial de acceso	0,00 €	Asinado o 29/09/2022 Comunicada a Comisión de seguimento o 29/09/2022	Xefe de Zona Sur Gardapeiraos do porto O Grove	30/9/26
Portos de Galicia e o Concello de Laracha	Auxilio e control da práctica da pesca deportiva e de lecer nas instalacións do porto de Caión	0,00 €	Asinado o 18/10/2022 Comunicada a Comisión de seguimento o 19/10/2022	Xefe de Zona Centro Gardapeiraos do porto	19/10/26



PORTOS
DE
GALICIA

Praza de Europa 5A - 6º (Polígono das Fontiñas)
Santiago de Compostela. 15707 A Coruña

Teléfono: 881 950 095
www.portosdegalicia.gal

