



PORTOS
DE
GALICIA

MEMORIA 2021



PORTOS
DE
GALICIA

1. PRESENTACIÓN.....2

1.1. Introducción
ao sistema portuario
galego 2

1.2. Membros do
Consello Reitor de
Portos de Galicia 7

1.3. Informe anual 2021
da presidenta de
Portos de Galicia 9

2. RESUMO ANUAL DA ACTIVIDADE PORTUARIA 11

2.1. Mercadorías 11

2.2. Pesca fresca13

2.3. Náutica de recreo15

2.3.1. Prazas de amarre15

2.3.2 Tránsitos17

2.4. Pasaxe19

3. ESTADOS FINANCEIROS 20

3.1. Comentario aos
estados financeiros
do exercicio 2021 20

3.2 Conta do resultado
económico patrimonial
a 31/12/202121

3.3 Balance de situación
a 31/12/2021 22

3.4. Cadro de
financiamento
a 31/12/2021 23

3.4.1. Estado de orixe e
aplicación de fondos 23

3.4.2. Estado de orixe e
aplicación de fondos 23

3.4.3. Corrección ao
resultado do exercicio..... 23

3.5. Estado de liquidación
do orzamento
a 31/12/2021 24

3.6. Execución
do orzamento
de ingresos correntes 25

3.7. Resultado
orzamentario 27

3.8. Outra información
da memoria 28

3.8.1. Contratación
administrativa 28

3.8.2. Persoal de
Portos de Galicia 28

4. BALANCE DE EXECUCIÓN DE OBRA PÚBLICA 29

4.1. Obras portuarias 29

4.2. Outras obras
menores 43

5. BALANCE DE PLANIFICACIÓN E EXPLOTACIÓN PORTUARIA ..46

5.1. Concesións46

5.2. Delimitación de
espazos e usos portuarios 57

5.3. Plans especiais de
ordenación portuaria 57

5.4. Convenios
Portos de Galicia 58

6. OBXECTIVOS 2022 59

MEMORIA 2021

Foto de portada:
Porto de Celeiro

1. PRESENTACIÓN

1.1. Introducción
ao sistema portuario
galego 2

1.2. Membros do
Consello Reitor de
Portos de Galicia7

1.3. Informe anual 2021
da presidenta de
Portos de Galicia 9

◀ INICIO

1.1. INTRODUCCIÓN AO SISTEMA PORTUARIO GALEGO

O SISTEMA PORTUARIO GALEGO

Ao longo dos seus 1.720 quilómetros de costa, a nosa Comunidade Autónoma conta con 128 portos. Deles, a Xunta de Galicia, a través do ente público empresarial Portos de Galicia, adscrito á Consellería do Mar, xestiona directamente 122. Os outros 6, de interese xeral, dependen do Ministerio de Fomento e son xestionados por cinco Autoridades Portuarias: **Vigo, Marín, Vilagarcía, A Coruña e Ferrol-San Cibrao**.

Dos portos autonómicos destacan pola súa actividade **Ribeira**, porto europeo con maiores descargas e diversidade en pesca de baixura, **Burela e Celeiro** como referentes da pesca ou **Ribadeo e Cariño** como principais portos comerciais autonómicos.

PORTOS DE GALICIA

O ente público empresarial Portos de Galicia, dotado de personalidade xurídica e patrimonio propio, ten encomendadas as competencias de planificación, construción, explotación, conservación e mellora dos 122 portos dependentes da Xunta de Galicia.

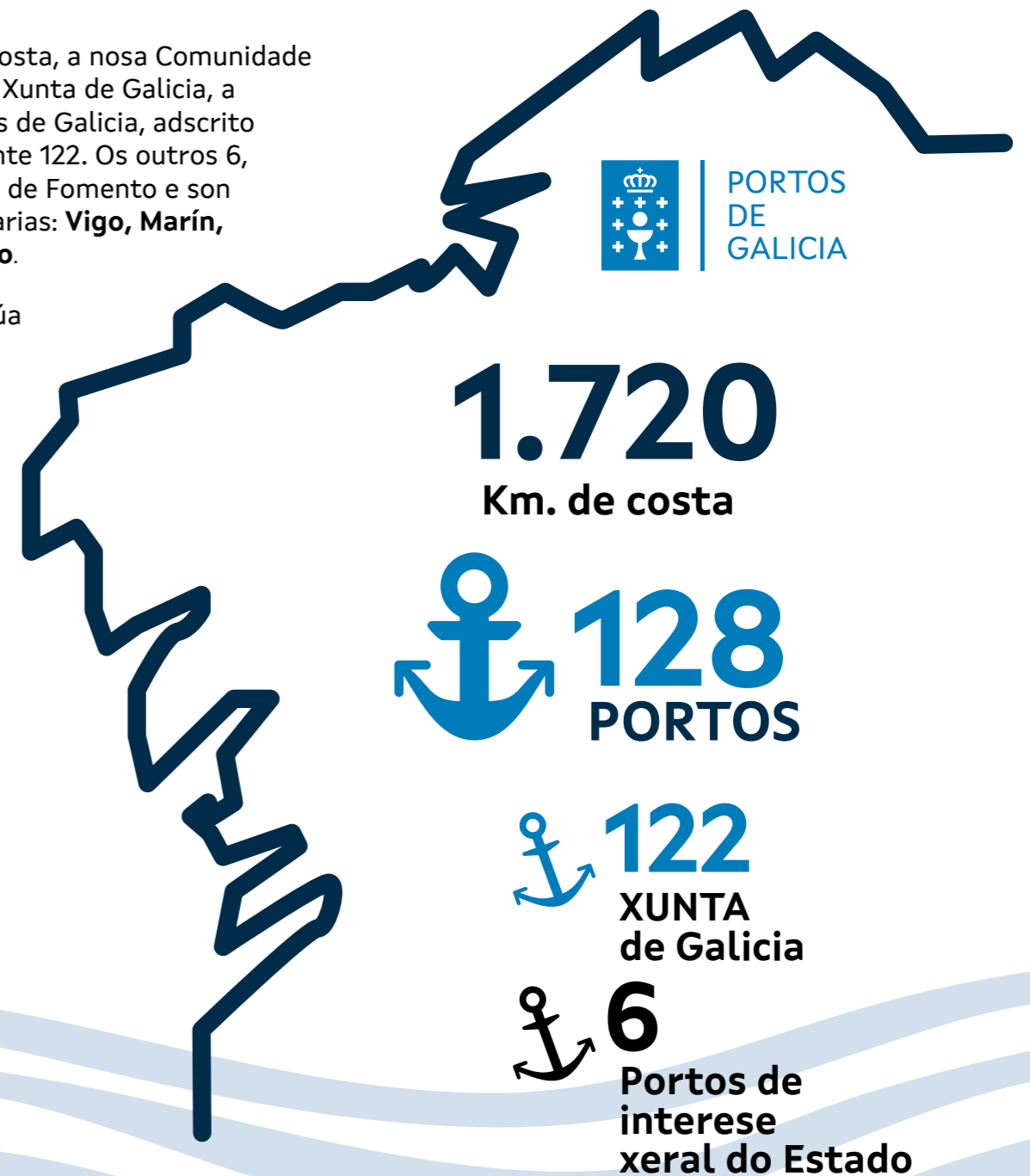

ORGANIZACIÓN TERRITORIAL

O gran número de portos e a súa distribución xeográfica é a razón pola que a organización territorial de Portos de Galicia está artellada en catro centros de traballo:

- **Servizos Centrais:** emprazados en Santiago de Compostela.
- **Zona Norte, costa lucense e parte da Coruña:** xestiona 16 portos desde Ribadeo ata Redes (Ares).
- **Zona Centro, coincidente coa provincia da Coruña, excepto a cornixa norte:** xestiona 61 portos desde Mugar dos ata Rianxo.
- **Zona Sur, provincia de Pontevedra:** xestiona 45 portos desde Pontecesures ata Tui.

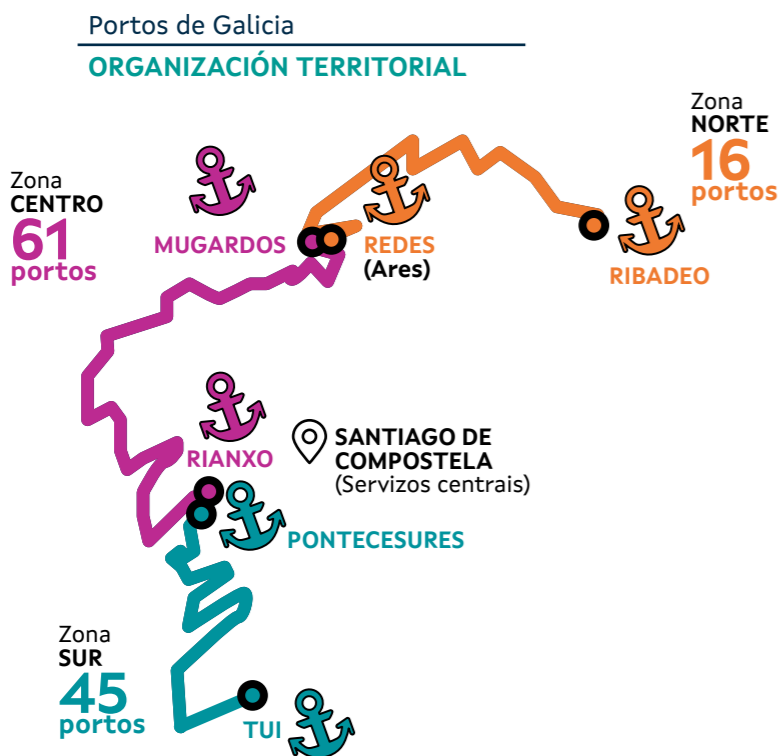

ACTIVIDADES E DATOS RELEVANTES

Nas instalacións portuarias de Galicia conviven diversos tipos de actividades:

- As relacionadas coa pesca e o marisqueo. A principal actividade. Nos portos autonómicos descargouse o 54% da pesca galega, que á súa vez é a principal rexión pesqueira europea.
- As comerciais, coa carga e descarga de diversas mercadorías (pasta de papel, dunita, aceiro, túnidos conxelados...) a través de oito portos: Ribadeo, Burela, Celeiro, Cariño, Sada, Cee, Ribeira e A Pobra.
- As náutico-deportivas. Estas, en crecente demanda, supoñen na actualidade un catalizador para o sector turístico en Galicia e, por conseguinte, un importante dinamizador económico.

➤ As de pasaxe. Focalizadas en grande medida na provincia de Pontevedra, onde se localizan as únicas liñas regulares de tráfico de pasaxeiros, ademais das recreativas de maior afluencia de usuarios. Tamén se rexistra de xeito estacional nalgúns portos da costa da Coruña e Lugo.

➤ Practicaxe nos portos comerciais da Pobra, Ribeira, Brens-Cee, Cariño, Celeiro, Burela e Ribadeo.

INFRAESTRUTURAS DISPOÑIBLES, DATOS MÁIS RELEVANTES:



PORTOS DE GALICIA

122
INSTALACIÓNS

14.373
prazas de amarre en pantaláns segundo a seguinte táboa:

PRAZAS DE AMARRE EN PANTALÁN	
ÁREA XEOGRÁFICA	TOTAL PRAZAS
A Coruña	6.734
Costa da Morte	702
Ortegal	256
Ría A Coruña - Betanzos	1.919
Ría de Arousa	2.024
Ría de Ferrol	252
Ría de Muros - Noia	1.581
Lugo	1.399
Mar Cantábrico	1.399
Pontevedra	6.240
Ría de Arousa	1.943
Ría de Pontevedra	1.737
Ría de Vigo	2.463
Río Miño	97
TOTAL XERAL	14.373

16
quilómetros de diques de abrigo

31
quilómetros de peiraos cun calado máximo de 9 metros

16.431.950
metros cadrados de superficie total

3.199.489
metros cadrados de superficie terrestre

5.055.000
metros cadrados de superficie total lámina de auga abrigada

TIPO DE XESTIÓN DE PRAZAS DE AMARRE EN PANTALÁN

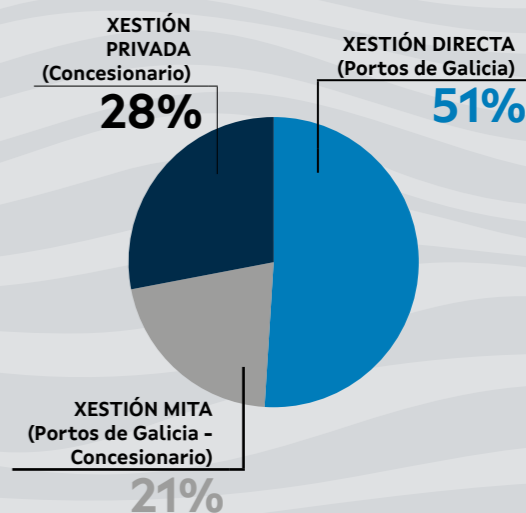



PORTOS DE GALICIA

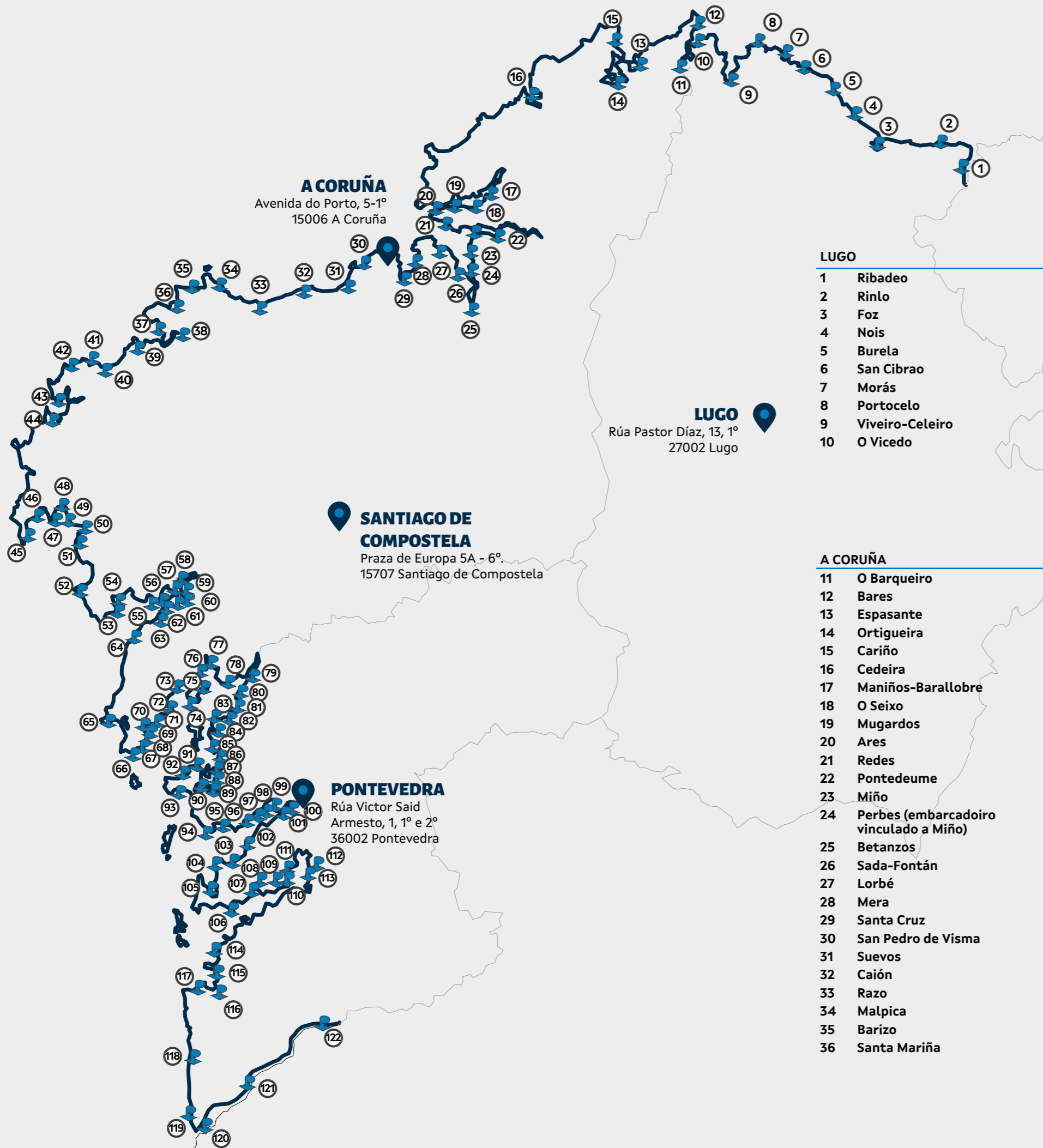

LUGO

- 1 Ribadeo
- 2 Rinlo
- 3 Foz
- 4 Nois
- 5 Burela
- 6 San Cibrao
- 7 Morás
- 8 Portocelo
- 9 Viveiro-Celeiro
- 10 O Vicedo

A CORUÑA

- 11 O Barqueiro
- 12 Bares
- 13 Espasante
- 14 Ortigueira
- 15 Cariño
- 16 Cedeira
- 17 Maniños-Barallobre
- 18 O Seixo
- 19 Mugardos
- 20 Ares
- 21 Redes
- 22 Pontedeume
- 23 Miño
- 24 Perbes (embarcadero vinculado a Miño)
- 25 Betanzos
- 26 Sada-Fontán
- 27 Lorbé
- 28 Mera
- 29 Santa Cruz
- 30 San Pedro de Visma
- 31 Suevos
- 32 Caión
- 33 Razo
- 34 Malpica
- 35 Barizo
- 36 Santa Mariña

- 37 Corme
- 38 Ponteceso
- 39 Laxe
- 40 Camelle
- 41 Arou
- 42 Santa Mariña de Camariñas
- 43 Camariñas
- 44 Muxía
- 45 Fisterra
- 46 Sardiñeiro
- 47 Quenxe
- 48 Corcubión
- 49 Cee
- 50 O Ézaro
- 51 O Pindo
- 52 Portocubelo
- 53 Os Muíños
- 54 Muros
- 55 Esteiro
- 56 A Barquiña
- 57 O Conchido
- 58 A Barquiña
- 59 O Freixo
- 60 Noia
- 61 Testal
- 62 Boa
- 63 Portosín
- 64 Porto do Son
- 65 Corrubedo
- 66 Aguiño
- 67 Castiñeiras
- 68 A Ameixida
- 69 Insuela
- 70 Ribeira
- 71 Palmeira
- 72 A Pobra do Caramiñal
- 73 Escarabote
- 74 Cabo de Cruz
- 75 Ancados
- 76 Bodión
- 77 Taragoña-O Porto
- 78 Rianxo
- 79 Rañó

PONTEVEDRA

- 80 Pontecesures
- 81 Carril
- 82 Vilaxoán
- 83 As Sinas
- 84 Vilanova de Arousa
- 85 San Miguel de Deiro
- 86 O Cabodeiro (illa de Arousa)
- 87 O Xufre-A Illa
- 88 O Campo (illa de Arousa)
- 89 Cambados-Tragove
- 90 A Toxa
- 91 O Grove
- 92 Meloxo
- 93 Pedras Negras
- 94 Portonovo
- 95 Sanxenxo
- 96 Raxó
- 97 O Covelo
- 98 Combarro
- 99 Campelo
- 100 Pontevedra (Club Naval)
- 101 As Corbaceiras
- 102 Aguete
- 103 Bueu
- 104 Beluso
- 105 Aldán
- 106 Cangas
- 107 Moaña
- 108 Meira
- 109 Domaio
- 110 San Adrián de Cobres
- 111 Santa Cristina de Cobres
- 112 Arcade
- 113 Cesantes
- 114 Canido
- 115 Panxón
- 116 Santa Marta de Baiona
- 117 Baiona
- 118 Santa María de Oia
- 119 A Guarda
- 120 A Pasaxe
- 121 Goián
- 122 Tui



Zona NORTE

- ZONA NORTE**
Portos
- Ares
 - Bares
 - Burela
 - Cariño
 - Cedeira
 - Espasante

- Foz
- Maniños (Barallobre)
- Morás
- Mugardos
- Nois
- O Barqueiro
- Ortigueira

- Portocelo
- Redes
- Ribadeo
- Rinlo
- San Cibrao
- Seixo
- O Vicedo
- Viveiro-Celeiro

Zona SUR

ZONA SUR
Portos

- A Guarda
- A Toxa
- Aguete
- Aldán
- Arcade
- Baiona
- Beluso
- Bueu
- Carbodeiro
- Cambados
- Campelo
- Cangas
- Canido
- Carril
- Cesantes
- Cobres
- Combarro
- Covelo
- Embarcadoiro Miño
- Goíán
- Illa de Arousa
- Lourido (Poio)
- Meira
- Meloxo
- Moaña
- O Campo
- O Grove
- Panxón
- Pasaxe
- Pedras Negras
- Pontecesures
- Pontevedra
- Portonovo
- Raxó
- San Miguel de Deiro
- Tui
- Santa María de Oia
- Sanxenxo
- Tragove
- Vilaboa
- Vilanova de Arousa
- Vilaxoán

Zona CENTRO

ZONA CENTRO
Portos

- A Pobra do Caramiñal
- Aguíño
- Ameixida
- Ancados
- Barallobre
- Barizo
- Betanzos
- Boa
- Bodión
- Cabana
- Cabo de Cruz
- Caión
- Camariñas
- Camelle
- Castiñeiras
- Cee
- Corcubión
- Corme
- Corrubedo
- Escarabote
- Esteiro
- Ézaro
- Fisterra
- Freixo
- Laxe

- Lorbé
- Malpica
- Mañóns
- Mera
- Miño
- Muros
- Muxía
- Neda
- Noia
- O Pindo
- O Son
- Palmeira
- Ponteceso
- Pontevedra
- Portocubelo
- Portosín
- Razo
- Rianxo
- Ribeira
- Sada-Fontán
- San Pedro de Visma
- Santa Cruz
- Suevos
- Taragoña
- Testal

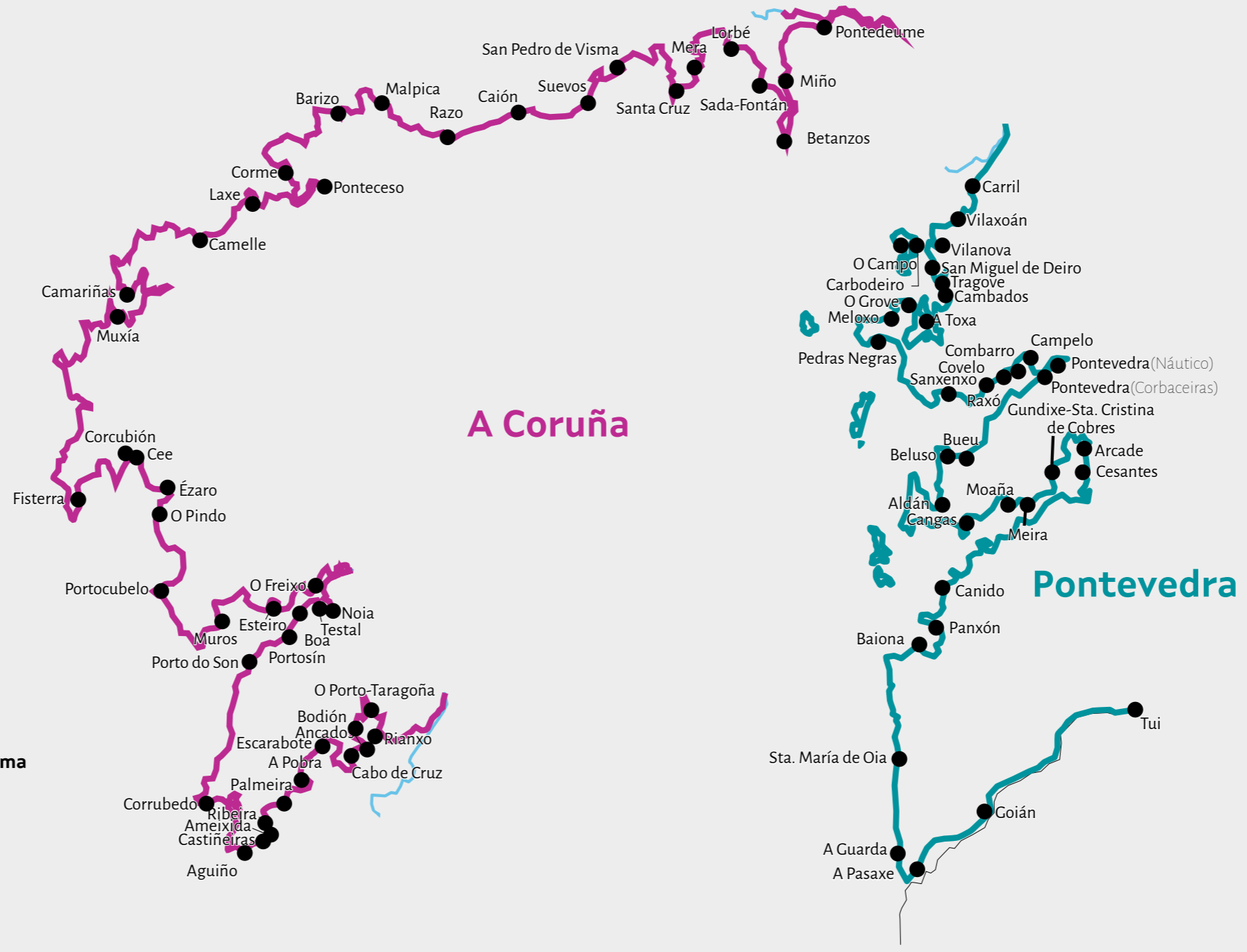

A Coruña

Pontevedra

Portos de Galicia

CONFRARIAS DE PESCADORES

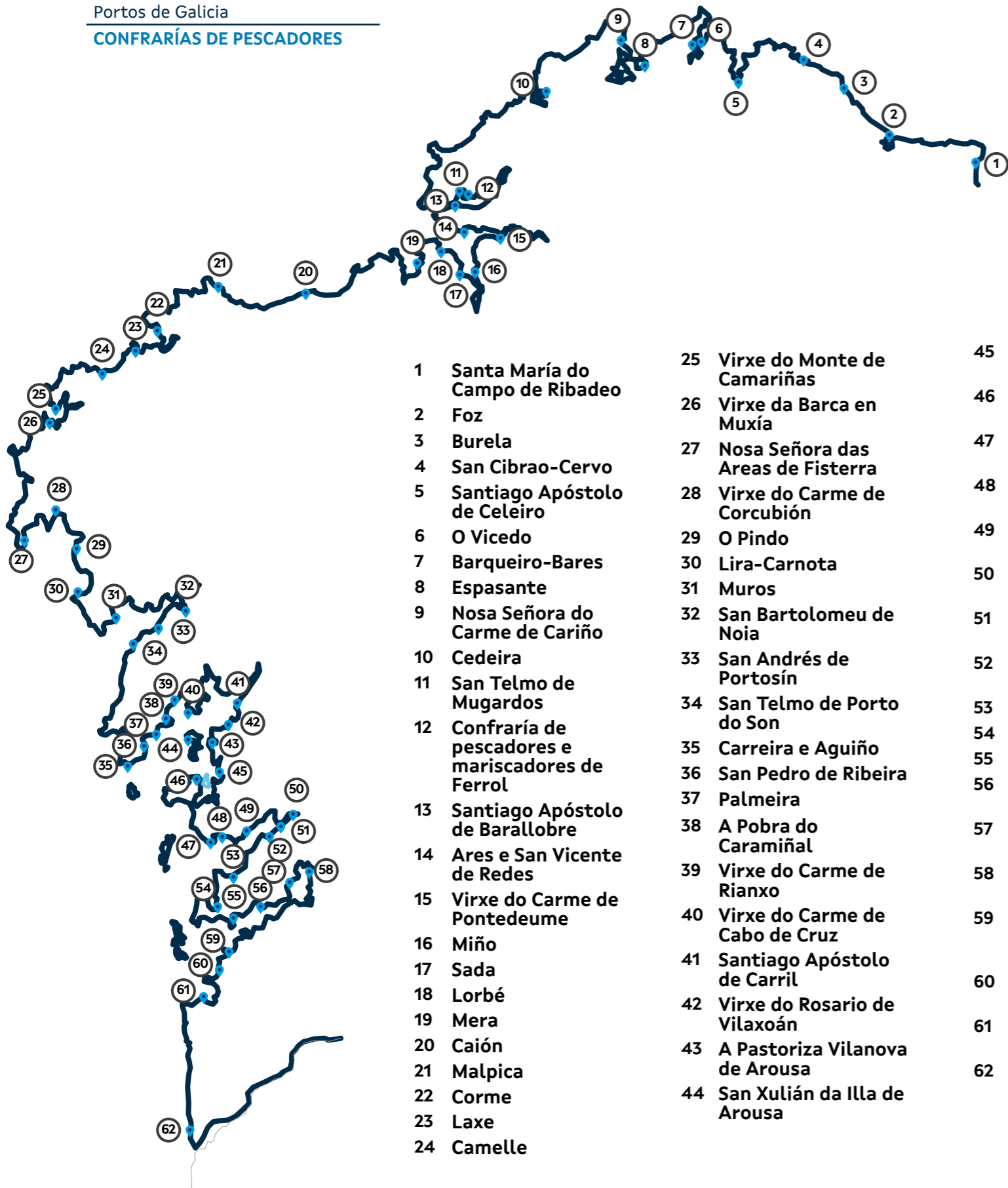

- 1 Santa María do Campo de Ribadeo
- 2 Foz
- 3 Burela
- 4 San Cibrao-Cervo
- 5 Santiago Apóstolo de Celeiro
- 6 O Vicedo
- 7 Barqueiro-Bares
- 8 Espasante
- 9 Nosa Señora do Carme de Cariño
- 10 Cedeira
- 11 San Telmo de Mugar dos
- 12 Confraría de pescadores e mariscadores de Ferrol
- 13 Santiago Apóstolo de Barallobre
- 14 Ares e San Vicente de Redes
- 15 Virxe do Carme de Pontedeume
- 16 Miño
- 17 Sada
- 18 Lorbé
- 19 Mera
- 20 Caión
- 21 Malpica
- 22 Corme
- 23 Laxe
- 24 Camelle

- 25 Virxe do Monte de Camariñas
- 26 Virxe da Barca en Muxía
- 27 Nosa Señora das Areas de Fisterra
- 28 Virxe do Carme de Corcubión
- 29 O Pindo
- 30 Lira-Carnota
- 31 Muros
- 32 San Bartolomeu de Noia
- 33 San Andrés de Portosín
- 34 San Telmo de Porto do Son
- 35 Carreira e Aguiño
- 36 San Pedro de Ribeira
- 37 Palmeira
- 38 A Pobra do Caramiñal
- 39 Virxe do Carme de Rianxo
- 40 Virxe do Carme de Cabo de Cruz
- 41 Santiago Apóstolo de Carril
- 42 Virxe do Rosario de Vilaxoán
- 43 A Pastoriza Vilanova de Arousa
- 44 San Xulián da Illa de Arousa

- 45 San Antonio de Cambados
- 46 San Martiño do Grove
- 47 San Roque de Portonovo
- 48 San Roque de Sanxenxo
- 49 San Gregorio de Raxó
- 50 San Telmo de Pontevedra
- 51 San Andrés de Lourizán
- 52 Santa María do porto de Marín
- 53 San Martín de Bueu
- 54 San Cibrao de Aldán
- 55 San Xosé de Cangas
- 56 San Martín de Moaña
- 57 Pedra da Oliveira de Vilaboa
- 58 Virxe do Carme de Arcade
- 59 Confraría Sindical de Pescadores San Xoán de Redondela
- 60 San Francisco de Vigo
- 61 A Anunciada de Baiona
- 62 Santa Tegra da Guarda

Portos de Galicia

PORTOS DEPORTIVOS

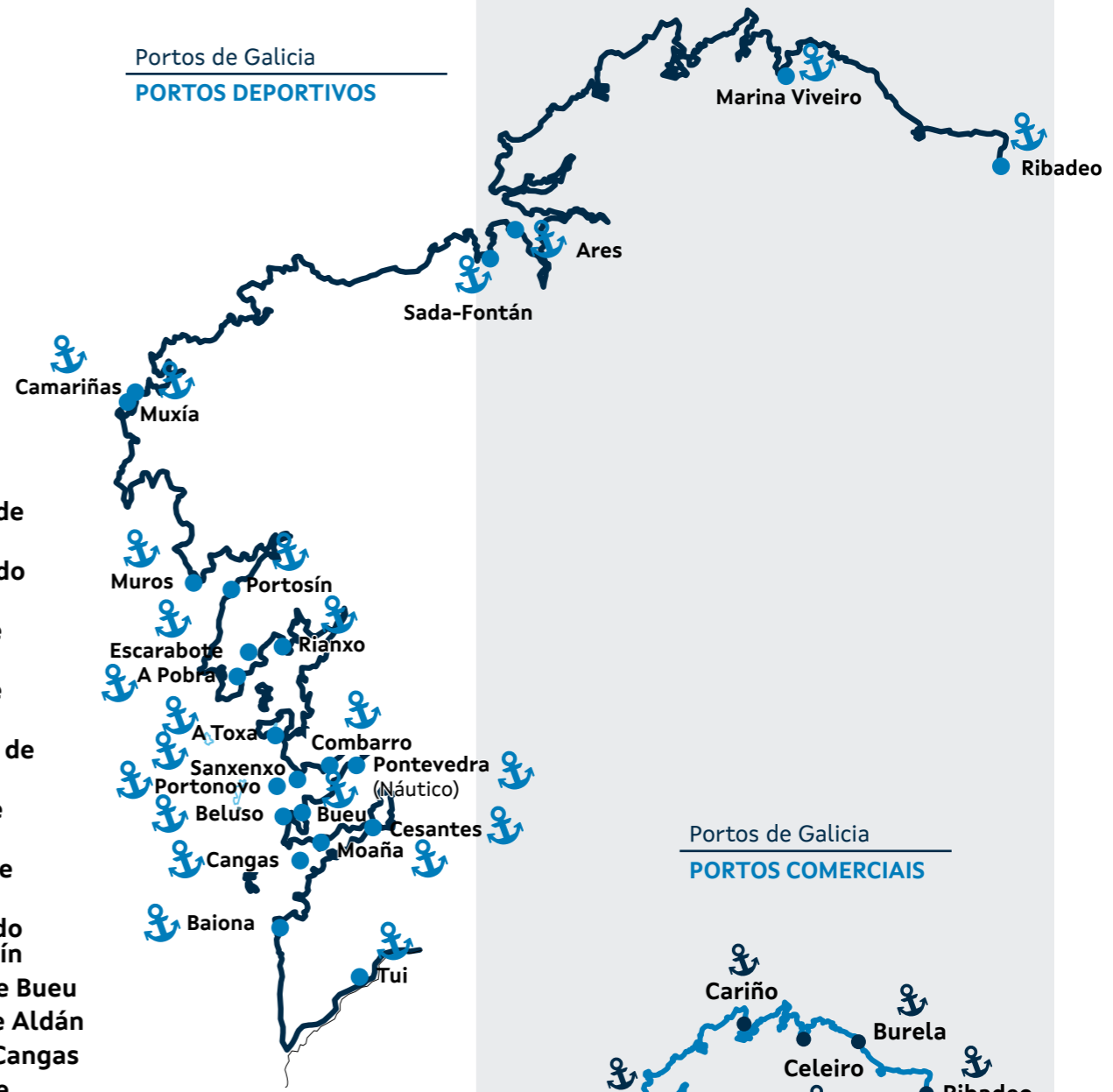

Portos de Galicia

PORTOS COMERCIAIS



1.2. MEMBROS DO CONSELLO REITOR DE PORTOS DE GALICIA



PRESIDENTA
Sra. D^a Susana Lenguas Gil
12/7/19



DIRECTOR
Sr. D. Roi Fernández Añón
11/10/19



**VICEPRESIDENCIA SEGUNDA E
CONSELLERÍA DE ECONOMÍA,
EMPRESA E INNOVACIÓN**
Secretario xeral técnico
Sr. D. Pablo Casal Espido
29/11/20



**DX DE RELACIÓNS
INSTITUCIONAIS E
PARLAMENTARIAS DA XUNTA**
*Sra. D^a Blanca García-
Señoráns Álvarez*
31/7/09



**CONSELLERÍA DE FACENDA E
ADMINISTRACIÓN PÚBLICA**
Subdirector Xeral de Recursos e
Análise Orzamentaria
*Sr. D. José Francisco Hernán
Martínez*
4/2/22



**CONSELLERÍA DE
INFRAESTRUTURAS E MOBILIDADE**
Secretario xeral técnico
Sr. D. Joaquín Macho Canales
8/2/16



**CONSELLERÍA DE
INFRAESTRUTURAS E MOBILIDADE**
Director Xeral Mobilidade
*Sr. D. Ignacio Maestro
Saavedra*
10/4/17



**CONSELLERÍA DE
INFRAESTRUTURAS E MOBILIDADE**
Director da Axencia Galega de
Infraestruturas
*Sr. D. Francisco Menéndez
Iglesias*
22/9/14



**CONSELLERÍA DE MEDIO
AMBIENTE, TERRITORIO E
VIVENDA**
Directora Xeral de Ordenación do
Territorio e Urbanismo
*Sra. D^a María Encarnación
Rivas Díaz*
31/7/09



**VICEPRESIDENCIA PRIMEIRA E
CONSELLERÍA DE ECONOMÍA,
EMPRESA E INNOVACIÓN**
Directora Xeral de Turismo
*Sra. D^a María Nava Castro
Domínguez*
21/2/14



CONSELLERÍA DO MAR
Secretaria xeral técnica
*Sra. D^a Silvia Cortiñas
Fernández*
22/9/20

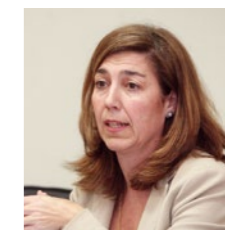

CONSELLERÍA DO MAR
Directora Xeral de
Desenvolvemento Pesqueiro
*Sra. D^a Susana Rodríguez
Carballo*
31/7/09



**CÁMARA DE COMERCIO,
INDUSTRIA E NAVEGACIÓN DA
CORUÑA**
**Sr. D. Juan Antonio Quiroga
Lage**
10/4/17



**ADMINISTRACIÓNS LOCAIS POLA
PROVINCIA DA CORUÑA**
**Sr. D. Bernardo Fernández
Piñeiro**
19/11/15



SECTOR PESQUEIRO - A CORUÑA
Secretario da Confraría de Porto
do Son
Sr. D. Jesús Longueira Suárez
31/7/09



SÉCTOR NÁUTICO-DEPORTIVO
**Sr. D. Javier Ruiz de Cortázar
Díaz**
31/7/09

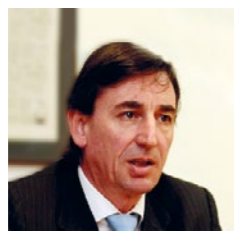

**CÁMARA DE COMERCIO,
INDUSTRIA E NAVEGACION DE
PONTEVEDRA -**
Vicepresidente terceiro
Sr. D. Eduardo Barros Pereira
10/2/15

**ADMINISTRACIÓNS LOCAIS POLA
PROVINCIA DE PONTEVEDRA**

**ADMINISTRACIÓNS LOCAIS POLA
PROVINCIA DE LUGO**



SECTOR PESQUEIRO
Presidente da Federación de
Confrarías de Pontevedra
Sr. D. José Manuel Rosas Otero
22/4/15



**REPRESENTACIÓN DO PERSOAL DE
PORTOS DE GALICIA**
Sr. D. Javier Novoa Casado
15/7/15



**CÁMARA COMERCIO, INDUSTRIA E
NAVEGACIÓN DE LUGO.**
Presidente da Confederación de
Empresarios de Lugo
Sr. D. Jaime Luis López Vázquez
6/3/20



SECTOR PESQUEIRO - LUGO
Patrón maior da Confraría de
Viveiro-Celeiro
Sr. D. Domingo Rey Seijas
31/7/09

1.3. INFORME ANUAL 2021 DA PRESIDENTA DE PORTOS DE GALICIA

O ano 2021 veu marcado pola pandemia da COVID 19, que modificou a totalidade dos tráxicos de persoas e mercadorías a nivel mundial dende marzo de 2020. Enraizado nesta problemática xeral, a recuperación da normalidade iníciase xa case mediado o ano, polo que o peche do exercicio acusa en todos os niveis esta situación. Pese a elo, no cómputo global anual recóllense uns niveis de actividade similares á media dos anos anteriores ao 2020.

Nos 122 peiraos que conforman o sistema portuario autonómico embarcáronse e desembarcáronse entre o 1 de xaneiro e o 31 de decembro de 2021 un total de 1,55 millóns de toneladas de mercadorías, a través dun total de 339 buques e destacando os portos de Ribadeo e Cariño. En global, produciuse un incremento dun 24% sobre as descargas de 2020, e supuxo un 5% do total do tráfico de mercadorías de toda Galicia, incluíndo os portos de Interese Xeral do Estado.

Fronte a esta cifra máis modesta de movemento de mercadorías, a principal actividade dos portos galegos vén da man da pesca fresca. Nos portos autonómicos de Galicia descargáronse neste ano máis de 77 mil toneladas de peixe fresco, supoñendo un descenso do 11% respecto ao 2020 pero que, porén, acadou valores superiores nas lonxas galegas: 265,5 millóns de euros fronte aos 250 millóns de 2020. Nos portos xestionados pola comunidade autónoma descargouse en 2021 o 54% do total da pesca fresca de Galicia (incluíndo os portos de Interese Xeral).

No relativo á náutica de recreo, a comunidade recuperou en boa medida a acollida de turismo náutico, un ámbito que Portos e Turismo de Galicia colaboran en potenciar tanto coa presenza en feiras sectoriais como coa divulgación do Camiño de Santiago por mar. En 2021 chegaron a Galicia máis de 6.600 embarcacións en tránsito, duplicando os niveis de actividade do ano anterior e que supuxeron 35.000 pernoctas de barcos de recreo, principalmente propulsados a vela, atracados nas nosas instalacións.

En canto á actividade de pasaxe, esta recupérase cun incremento do 35%, estando próximos ao millón de pasaxeiros, destacando os portos de Cangas e Moaña.

Na área de infraestruturas retomouse un maior nivel de execución de obra que no 2019, non sen dificultades pola circunstancia socioeconómica que marcou a actividade coa falta de man de obra experimentada, a incerteza de certas subministracións e o incremento de prezos. O total de investimentos foi de 10,4 millóns de euros, un 33% por riba do 2019.

Ademais, durante este ano materializouse un salto cualitativo en canto á tramitación ambiental e redacción de proxectos de dragaxe de máis dunha trintena de portos, coa contratación de 1,2 millóns de euros para esta fin, baixo un contrato único que permite unha mellor planificación e eficiencia na complexa tramitación dos mencionados expedientes. Nesta liña, en 2021 xa rexe a contratación harmonizada dun servizo por 3,1 millóns de



Celeiro

euros para a redacción dos proxectos de obra de máis de medio centenar de actuacións previstas para os vindeiros anos nas tres provincias costeiras.

Tamén se licitaron contratos de obra para a mellora de 11 instalacións aboiantes, novos edificios para dar servizo ao sector pesqueiro, acondicionamento de envolventes de diferentes edificios portuarios, defensas, elementos de protección e dragaxes. O obxectivo destes investimentos é mellorar as condicións de traballo do sector marítimo, reforzando a seguridade e modernización das instalacións, penetrando na maior parte do territorio costeiro.

A área de explotación é garante da ordenación e xestión do solo portuario, un departamento transversal para o desenvolvemento. No ano 2021 outorgáronse unha vintena de novas concesións, ademais de tramitarse decenas de modificacións substanciais e autorizacións de ocupación e servizos. Ademais, seguimos traballando na redacción de documentos de planificación, DEUPS e plans especiais.

Ao peche do ano, Portos de Galicia ten en vigor 395 concesións demaniais que permiten a explotación do solo portuario, funcionando como un motor económico para a comunidade a través da xeración de riqueza e emprego.

MERCADORÍAS

8 peiraos

339 buques

1,55 millóns de toneladas embarcadas/desembarcadas

▲ + 24 % sobre a actividade en 2020

5% do total de tráfico de mercadorías de Galicia

(incluíndo os portos de Interese Xeral do Estado)

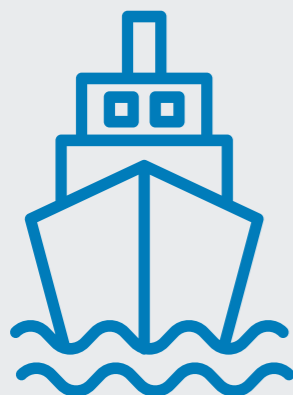

PESCA FRESCA

77 mil toneladas de peixe fresco descargado

▼ - 11 % sobre as descargas en 2020

265,5 millóns de euros de venda en lonxa (fronte aos 250 millóns de 2020)

54% do total de pesca fresca de Galicia

(incluíndo os portos de Interese Xeral do Estado)



PORTOS DE GALICIA

INFRAESTRUTURAS

10,4 millóns de euros de investimento

▲ + 33 % respecto a 2019

NÁUTICA DE RECREO

6.600 embarcacións en tránsito

▲ + 50 % respecto a 2020

35.000 pernoctas en barcos de recreo

PASAXE

1 millóns de pasaxeiros

▲ + 35 % respecto a 2020



Camariñas

Dentro das liñas estruturais de traballo da Entidade pública, temos dado pasos ao longo deste ano na convivencia cos núcleos urbanos, apostando pola integración porto-cidade daquelas superficies que non son estritamente portuarias.

Ademais, queremos seguir apostando pola investigación e innovación en infraestruturas portuarias a través da Universidade da Coruña, cun estudo integral para o deseño de estruturas aerodinámicas como medida de mitigación do vento en instalacións marítimas flotantes.

En resumo, mantemos a folla de ruta buscando e aplicando ferramentas e medios que nos permitan mellorar e dinamizar as actuacións portuarias, sempre en diálogo constante co sector: confrarías, asociacións, concesionarios, clubs deportivos... A mellora continúa grazas aos profesionais de Portos de Galicia, involucrados nos obxectivos e que teñen realizado un importante esforzo. Continuamos traballando para dar un mellor servizo, optimizando recursos de xeito que redunden en investimentos cada vez máis eficientes.

Susana Lenguas Gil
Presidenta de Portos de Galicia

2. RESUMO ANUAL DA ACTIVIDADE PORTUARIA

2.1. Mercadorías	11
2.2. Pesca fresca	13
2.3. Náutica de recreo	15
2.3.1. Prazas de amarre	15
2.3.2 Tránsitos	17
2.4. Pasaxe	19

◀ INICIO

2.1. MERCADORÍAS

Os portos de titularidade autonómica moveron no ano 2021 un total de 1,5 millóns de toneladas de mercadorías, o que supuxo un 5% das mercadorías que se moveron por mar en toda Galicia, sen ter en conta a pesca fresca.

Esta cifra supón un incremento, en termos netos, de preto de 303.406 toneladas respecto ao balance do ano 2020, e porcentualmente supón unha suba do 24,3%.

Os volumes de mercadorías máis importantes corresponderon, respectivamente, aos portos de Cariño, con 639.067 toneladas; Ribadeo, con 594.335 toneladas e o de Viveiro-Celeiro, con 137.017 toneladas.

En canto ás principais mercadorías embarcadas, destaca o mineral dunita no porto de Cariño, no que se moveron máis de 586.000 toneladas de mineral dunita; a pasta de madeira en Ribadeo, con 483.000 toneladas; o cuarzo no porto de Viveiro-Celeiro, con 143.000 toneladas; e descargadas, o atún conxelado na Pobra do Caramiñal, con 92.000 toneladas.



1.549.714

toneladas de mercadorías en 2021

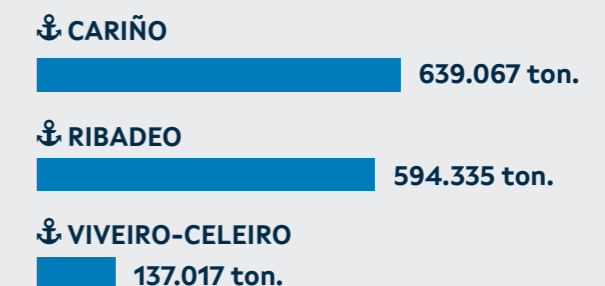

PRINCIPAIS MERCADORÍAS. ANO 2021

Por tipos, toneladas e portos

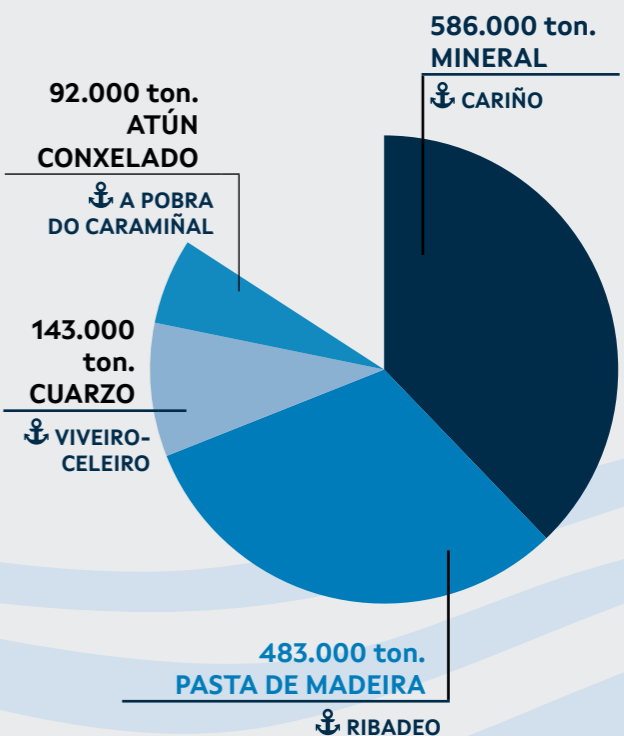



Foz

NÚMERO DE BUQUES POR PORTO. ANO 2021

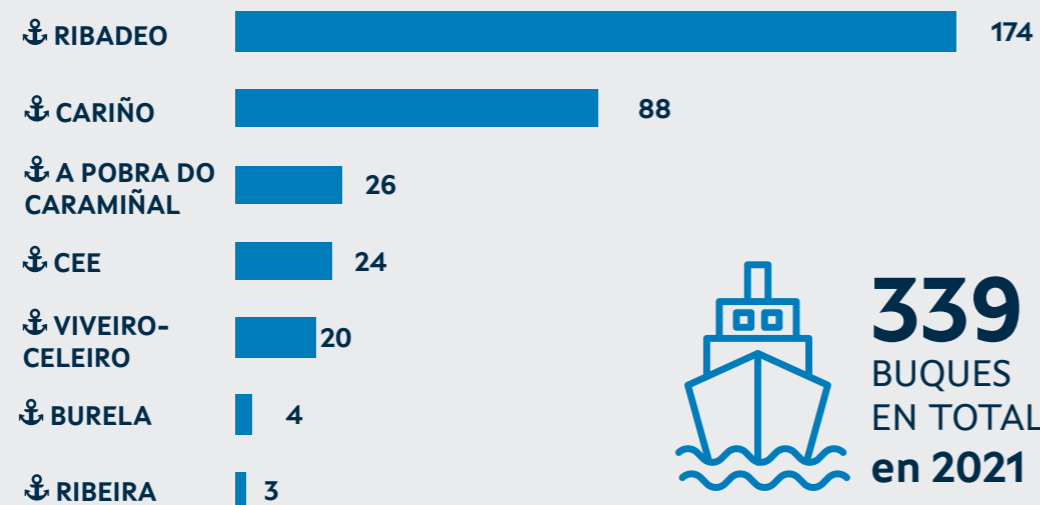

339
BUQUES
EN TOTAL
en 2021

2. RESUMO ANUAL DA ACTIVIDADE PORTUARIA

ESTATÍSTICA DE MERCADORÍAS (EN TONELADAS)

Porto / Mercadoría	Ano 2021	Ano 2020	VAR	Diferenza
A POBRA DO CARAMIÑAL	85.394	85.091	0,36%	303
Atún conxelado, con exclusión dos filetes	85.394	79.242	7,76%	6.152
Sal, incluída a de mesa		5.849	-100,00%	-5.849
BURELA	18.414	21.082	-12,66%	-2.668
Madeira en bruto, de coníferas e eucalipto	18.414	9.045	103,58%	9.369
Fariña de sementes		3.144	-100,00%	-3.144
Residuos doutras graxas vexetais		8.893	-100,00%	-8.893
CARIÑO	639.067	503.011	27,05%	136.056
Outros minerais	586.466	498.874	17,56%	87.592
Cantos, grava, pedras machucadas	46.360		100,00%	46.360
Cuarzo (agás as areas naturais)	6.241		100,00%	6.241
Madeira en bruto, de coníferas e eucalipto		4.137	-100,00%	-4.137
CEE	63.332	57.236	10,65%	6.096
Hullas, briquetas, ovoides	32.652		100,00%	32.652
Ferroaleacións	26.135	13.100	99,50%	13.035
Coques e semicoques de hulla	4.545	26.110	-82,59%	-21.565
Escouras (agás granuladas)		6.271	-100,00%	-6.271
Madeira serrada ou desbastada		1.526	-100,00%	-1.526
Minerais de manganeso e os seus concentra-dos		10.229	-100,00%	-10.229
RIBADEO	594.335	448.333	32,57%	146.002
Pasta mecánica de madeira	483.996	407.659	18,73%	76.337
Madeira en bruto, de coníferas e eucalipto	72.385	8.426	759,07%	63.959
Carbonato de magnesio natural	28.185	32.248	-12,60%	-4.063
Fariña de sementes	5.293		100,00%	5.293
Abonos minerais ou químicos, con tres ele-mentos	4.394		100,00%	4.394
Guindastres	82		100,00%	82
RIBEIRA	12.156	18.481	-34,22%	-6.325
Atún conxelado, con exclusión dos filetes	6.784	13.177	-48,52%	-6.393
Sal, incluída a de mesa	5.372	5.304	1,28%	68
VIVEIRO-CELEIRO	137.016	113.074	21,17%	23.942
Cuarzo (agás as areas naturais)	137.016	113.074	21,17%	23.942

2.2. PESCA FRESCA

Respecto á descarga de pesca fresca, nos peiraos dependentes da Xunta de Galicia descargáronse, no ano 2021, 77.317 toneladas de peixe, un 11% menos que en 2020. Isto supón o 54% do total de desembarcos de pesca fresca en Galicia.

Os peiraos con maior volume de descarga de pesca fresca foron: Ribeira, con 22.412 toneladas; Burela, con 19.024 toneladas; e Celeiro-Viveiro, con 13.309 toneladas.

A descarga de pesca fresca nos peiraos autonómicos en 2021 supuxo un importe total da venda en lonxa de 265,5 millóns de euros, un 5,8% máis que no ano anterior.

77.317

toneladas de peixe
en 2021

▼ -11 %
que en
2020

⚓ RIBEIRA

22.412 ton.

⚓ BURELA

19.024 ton.

⚓ CELEIRO - VIVEIRO

13.309 ton.

265,5

millóns de euros
en 2021

▲ + 5,8%
que en
2020

Burela



PESCA FRESCA. KILOGRAMOS E VENDAS				
Portos	Kg. 2021	% Kg. respecto a 2020	Vendas. Ano 2021	% vendas respecto a 2020
BURELA	19.024.804	-11,74%	66.996.088 €	10,47%
VIVEIRO-CELEIRO	13.309.110	-10,72%	43.149.961 €	-2,78%
RIBEIRA	22.412.369	-18,63%	37.737.930 €	-0,55%
TESTAL	1.679.702	21,28%	14.405.536 €	23,07%
O GROVE	704.114	-0,46%	8.461.799 €	12,08%
CARRIL	896.166	-0,25%	8.452.424 €	-7,96%
TRAGOVE	1.063.400	0,80%	8.015.007 €	7,47%
CAMPELO	520.612	7,49%	7.044.620 €	34,32%
CEDEIRA	923.814	-22,46%	5.872.485 €	5,33%
ILLA DE AROUSA	645.606	0,91%	4.776.542 €	-4,23%
CANGAS	366.782	50,44%	4.234.651 €	36,05%
CABO DE CRUZ	289.891	-9,86%	4.163.554 €	5,24%
PORTOSÍN	3.798.275	-12,08%	3.936.964 €	-8,41%
MUROS	1.164.362	2,98%	3.815.280 €	18,40%
MALPICA	1.490.414	-39,38%	3.649.331 €	-3,95%
CAMARIÑAS	2.318.052	-45,38%	3.293.203 €	-28,08%
FISTERRA	484.504	-3,52%	3.152.411 €	19,96%
AGUIÑO	218.722	4,44%	3.047.607 €	4,59%
BUEU	447.743	-17,71%	2.967.994 €	21,47%
VILANOVA DE AROUSA	212.979	-24,43%	2.886.532 €	-5,81%
CORCUBIÓN	1.106.011	496,70%	2.784.653 €	211,26%
BAIONA	218.698	100,80%	2.623.873 €	41,41%
PORTONOVO	806.203	-17,84%	1.951.770 €	41,86%
MEIRA	188.917	52,78%	1.906.340 €	35,71%
A GUARDA	108.779	-8,54%	1.584.384 €	-3,67%
RIANXO	245.491	-43,69%	1.571.513 €	-57,56%
MANIÑOS (BARALLOBRE)	138.130	74,62%	1.411.227 €	86,90%
LAXE	274.139	-7,38%	1.380.756 €	25,07%
CESANTES	194.829	168,42%	1.324.868 €	78,26%
ARCADE	192.662	67,37%	1.221.877 €	-6,77%
O SON	731.968	-36,86%	1.205.145 €	-1,52%
PORTOCUBELO	151.748	20,45%	1.140.895 €	22,41%
A POBRA DO CARAMIÑAL	89.697	16,83%	1.094.246 €	44,13%
VILAXOÁN	51.081	-25,68%	771.617 €	3,86%

Continúa na páxina seguinte >>

Portos	Kg. 2021	% Kg. respecto a 2020	Vendas. Ano 2021	% vendas respecto a 2020
ALDÁN	63.827	-0,49%	593.854 €	21,48%
SADA-FONTÁN	436.637	-26,76%	439.859 €	-13,26%
CANIDO	34.278	14,08%	414.725 €	41,44%
ESTEIRO	27.953	-40,18%	384.583 €	-22,01%
MUGARDOS	34.556	77,17%	380.653 €	78,08%
SANTA CRISTINA DE COBRES	48.597	-11,93%	303.352 €	-52,19%
PONTEDEUME	20.732	9,49%	273.389 €	4,39%
CARIÑO	57.568	-79,32%	229.137 €	-58,90%
O BARQUEIRO	33.894	-5,03%	110.570 €	73,00%

Portos	Kg. 2021	% Kg. respecto a 2020	Vendas. Ano 2021	% vendas respecto a 2020
MUXÍA	10.824	-42,09%	85.858 €	28,67%
PANXÓN	10.738	46,09%	80.581 €	73,99%
CAMELLE	7.957	-58,08%	73.952 €	-0,92%
ESPASANTE	29.329	58,97%	53.922 €	-21,00%
RIBADEO	8.994	67,82%	43.551 €	-9,85%
VICEDO	20.531	43,77%	21.416 €	-4,02%
CORME	824	-87,99%	20.815 €	3,79%
CAIÓN	310		1.906 €	100,00%
TOTAL	77.317.324	-11,74%	265.545.203 €	5,79%



Ribeira

2.3. NÁUTICA DE RECREO

2.3.1. PRAZAS DE AMARRE

Ao longo dos máis de 1.700 quilómetros de costa, Portos de Galicia xestiona 73 instalacións náutico-recreativas de xeito directo ou a través de concesións administrativas, aglutinando máis de 10.700 prazas de atracada.

Destas 73 instalacións, polo seu modelo de xestión, 17 correspóndense con concesións de construción e explotación; 12 con concesións unicamente de explotación; 2 contan con autorizacións estivais e 42 son xestionadas directamente por Portos de Galicia.



PRAZAS DE AMARRE					
Ámbito Xeográfico	Porto	Xestor	TIPO DE XESTIÓN		
			Directa	Mixta	Privada
Costa da Morte	CAMARIÑAS	Club Náutico de Camariñas		83	
		Portos de Galicia	69		
	CORME	Portos de Galicia	68		
	FISTERRA	Portos de Galicia	190		
	MUXÍA	Cataventos Escola de Vela, S.L.N.E.		201	
Mar Cantábrico	BURELA	Portos de Galicia	113		
	CELEIRO	Portos de Galicia	102		
	FOZ	Portos de Galicia	156		
	O VICEDO	Portos de Galicia	131		
	RIBADEO	Real Club Náutico de Ribadeo		644	
	VIVEIRO	Fomento de Iniciativas Náuticas, S.L.		235	
Ortegal	CARIÑO	Portos de Galicia	98		
	O BARQUEIRO	Portos de Galicia	25		
	ORTIGUEIRA	Portos de Galicia	136		
Ría A Coruña - Betanzos	ARES	Club Náutico Ría de Ares		345	
		Portos de Galicia	24		
	MIÑO	Portos de Galicia	123		
	PONTEDEUME	Portos de Galicia	68		
	SADA	Club Náutico Sada			313
		Portos de Galicia	310		699
	Sadamar - Puerto deportivo Sada, S.L.				
Ría de Arousa	A POBRA DO CARAMIÑAL	Muport, S.L.		307	
		Portos de Galicia	62		
	A TOXA	Club Náutico Isla de la Toja			59
	CABO DE CRUZ	Club Náutico de Boiro			155
		Portos de Galicia	44		
	ESCARABOTE	Club Náutico de Barraña			134
		Portos de Galicia	64		
	MELOXO	Portos de Galicia	94		
	O GROVE	Portos de Galicia	34		
	PALMEIRA	Portos de Galicia	53		
PEDRAS NEGRAS	Club Náutico de San Vicente do Mar		134		
RIANXO	Club Náutico de Rianxo			118	

Continúa na páxina seguinte >>

Ámbito Xeográfico	Porto	Xestor	TIPO DE XESTIÓN		
			Directa	Mixta	Privada
Ría de Arousa (continuación)	RIBEIRA	Club Náutico Deportivo de Ribeira			237
		Portos de Galicia	63		
	SANTO TOMÉ	Portos de Galicia	104		
	TRAGOVE	Portos de Galicia	116		
	VILANOVA	Marina Náutica Vilanova, S.L.		230	
	VILAXOÁN	Portos de Galicia	24		
Ría de Ferrol	BARALLOBRE	Portos de Galicia	66		
	MUGARDOS	Portos de Galicia	142		
Ría de Muros - Noia	MUROS	Muport, S.L.		202	
		Portos de Galicia	160		
	O FREIXO	Portos de Galicia	155		
	PORTO DO SON	Portos de Galicia	120		
	PORTOSÍN	Portos de Galicia	146		
		Real Club Náutico Portosín			219
Ría de Pontevedra	AGUETE	Club de Mar de Aguete			-
	BELUSO	Portos de Galicia	58		
	BUEU	Asociación 7ª lista Robaleira			53
		Portos de Galicia	129		
	COMBARRO	CombarroMar, S.A.			334
		Portos de Galicia	12		
	PONTEVEDRA	Club Naval de Pontevedra			140
	PORTONOVO	Club Náutico de Portonovo		203	
Portos de Galicia		36			
SANXENXO	Nauta Sanxenxo			377	
	Portos de Galicia	51			
	Real Club Náutico de Sanxenxo			62	
Ría de Vigo	ARCADE	Portos de Galicia	68		
	BAIONA	Monte Real Club de Yates		210	
		Porto deportivo de Baiona, S.A.		320	
		Portos de Galicia	399		
	CANGAS	Club Náutico Rodeira		265	
	CESANTES	Club Náutico Illa de San Simón		205	
MOAÑA	Club Social Moañamar		336		
Río Miño	TUI	Club Náutico San Telmo		96	
TOTAL XERAL: 10.729			3.813	2.945	3.971

2. RESUMO ANUAL DA ACTIVIDADE PORTUARIA



Brens

PRAZAS DE AMARRE	
Área xeográfica	Prazas
Costa da Morte	611
Mar Cantábrico	1.381
Ortegal	259
Ría A Coruña - Betanzos	1.882
Ría de Arousa	2.032
Ría de Ferrol	208
Ría de Muros - Noia	1.002
Ría de Pontevedra	1.455
Ría de Vigo	1.803
Río Miño	96
TOTAL XERAL	10.729

2.3.2 TRÁNSITOS

A entidade pública impulsa a chegada aos portos galegos de navegantes estranxeiros a través de diversas accións promocionais do sistema portuario galego, que se traduciron nos últimos anos nun incremento notable do número de tránsitos –embarcacións que recalán nos peiraos galegos de xeito puntual–.

Trala crise mundial provocada pola pandemia da Covid-19 durante o ano 2020, que supuxo unha caída en picado da actividade de tránsitos náuticos –enmarcada no conxunto da parálise do movemento de viaxeiros entre países e tamén a nivel interno, debido ás restricións de circulación–, esta actividade retomou a súa incidencia ao longo do 2021.

Os portos de titularidade autonómica de Galicia recibiron, en 2021, un total de 6.643 embarcacións en tránsito, sendo os por-

tos con maior número de rexistros os de Muros, con 624; Muxía, con 586, e o porto deportivo de Baiona, con 497, sendo as Rías Baixas, Vigo, Pontevedra e a Ría de Arousa as que máis tránsitos reciben, por enriba de mil embarcacións.

En canto aos países de procedencia, o 37% dos barcos transeúntes recibidos son españois e o 28% franceses, sendo o resto procedentes de distintos países europeos con porcentaxes moi inferiores –por debaixo do 10%–.

Polo que respecta á estadía media, esta é de 5 noites. Durante o ano 2021 superáronse as 33.000 pernoctas de embarcacións en tránsito.

TRÁNSITOS 2021									
Esloras	menos de 8	de 8 a 10	de 10 a 12	de 12 a 14	de 14 a 16	de 16 a 20	de 20 a 24	más de 24	EMBARCACIONES
COSTA DA MORTE	14	171	389	261	102	25	6		968
Porto deportivo de Muxía	7	93	233	167	63	20	3		586
Porto deportivo de Camariñas	7	78	156	94	39	5	3		382
GOLFO ÁRTABRO	158	90	128	79	24	3			482
Club náutico de Sada	85	29	42	25	3	1			185
Porto deportivo de Ares	59	46	45	20	5				175
Miño	10	4							14
Porto deportivo de Sada (Sadamar)	14	15	41	34	16	2			122
MARIÑA LUCENSE	18	157	323	188	56	13	2		757
Porto deportivo de Viveiro	16	108	205	123	34	7	1		494
Porto deportivo de Ribadeo	2	49	118	65	22	6	1		263
RÍA DE AROUSA	232	334	422	204	45	18	1		1256
Porto deportivo de Pedras Negras	52	85	122	47	9				315
Porto deportivo de Ribeira	46	83	106	47	9	3			294
Porto deportivo da Pobra do Caramiñal	21	74	87	66	14	8	1		271
Porto deportivo de Escarabote	58	39	28	3					128
Porto deportivo da Toxa	33	27	23	14	6	6			109
Porto deportivo de Cabo de Cruz	4	22	45	20	6	1			98
Porto deportivo de Vilanova de Arousa	18	4	11	7	1				41

2. RESUMO ANUAL DA ACTIVIDADE PORTUARIA

6.643
embarcaciones de tránsito en 2021

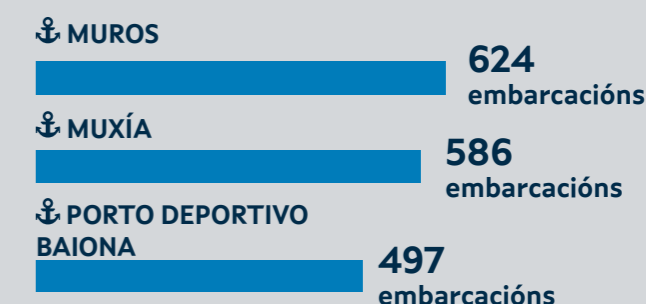

TRÁNSITOS

Países de procedencia dos barcos

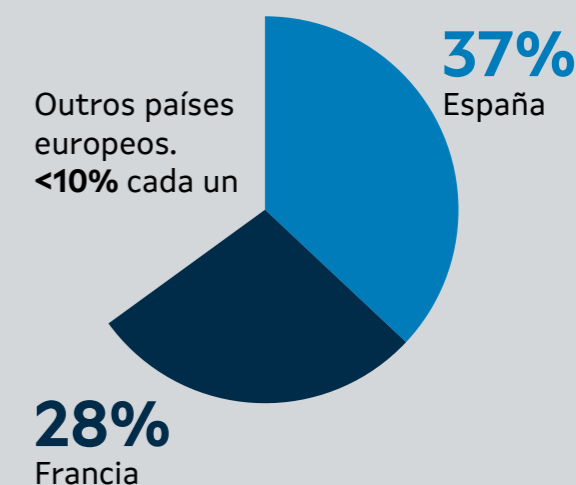

33.000
pernoctas de embarcacións en tránsito

Volume aproximado de negocio xerado >6,5 millóns de euros en 2021

Esloras	menos de 8	de 8 a 10	de 10 a 12	de 12 a 14	de 14 a 16	de 16 a 20	de 20 a 24	más de 24	EMBARCACIONES
RÍA DE MUROS E NOIA	10	134	367	239	94	25	2		871
Porto deportivo de Muros	8	101	269	166	64	15	1		624
Porto deportivo de Portosin	2	33	98	73	30	10	1		247
RÍA DE PONTEVEDRA	136	230	425	189	75	27	6	2	1090
Porto deportivo de Combarro	38	90	214	102	33	7	3	2	489
Porto deportivo de Sanxenxo (Nauta Sanxenxo)	16	37	89	47	29	13	3		234
Porto deportivo de Portonovo	37	65	67	30	10	5			214
Porto deportivo de Sanxenxo (Real Club Náutico de Sanxenxo)	33	36	51	10	3	2			135
Porto deportivo de Rianxo	4	2	3						9
Porto deportivo de Pontevedra	6		1						7
Porto deportivo de Bueu	2								2
RÍA DE VIGO	149	186	394	286	136	41	11	2	1205
Porto deportivo de Baiona (Puerto deportivo de Baiona, S.A.)	17	65	196	136	65	12	6		497
Porto deportivo de Baiona (Monte Real Club de Yates de Bayona)	21	58	130	99	62	25	5	2	402
Porto deportivo de Moaña	93	49	48	37	4	3			234
Porto deportivo de Cangas	18	14	20	14	5	1			72
Instalacións menores do porto de Tui	10	4							14
TOTAL DE EMBARCACIÓNS	727	1306	2448	1446	532	152	28	4	6643



RCN
Portosin

2.4. PASAXE

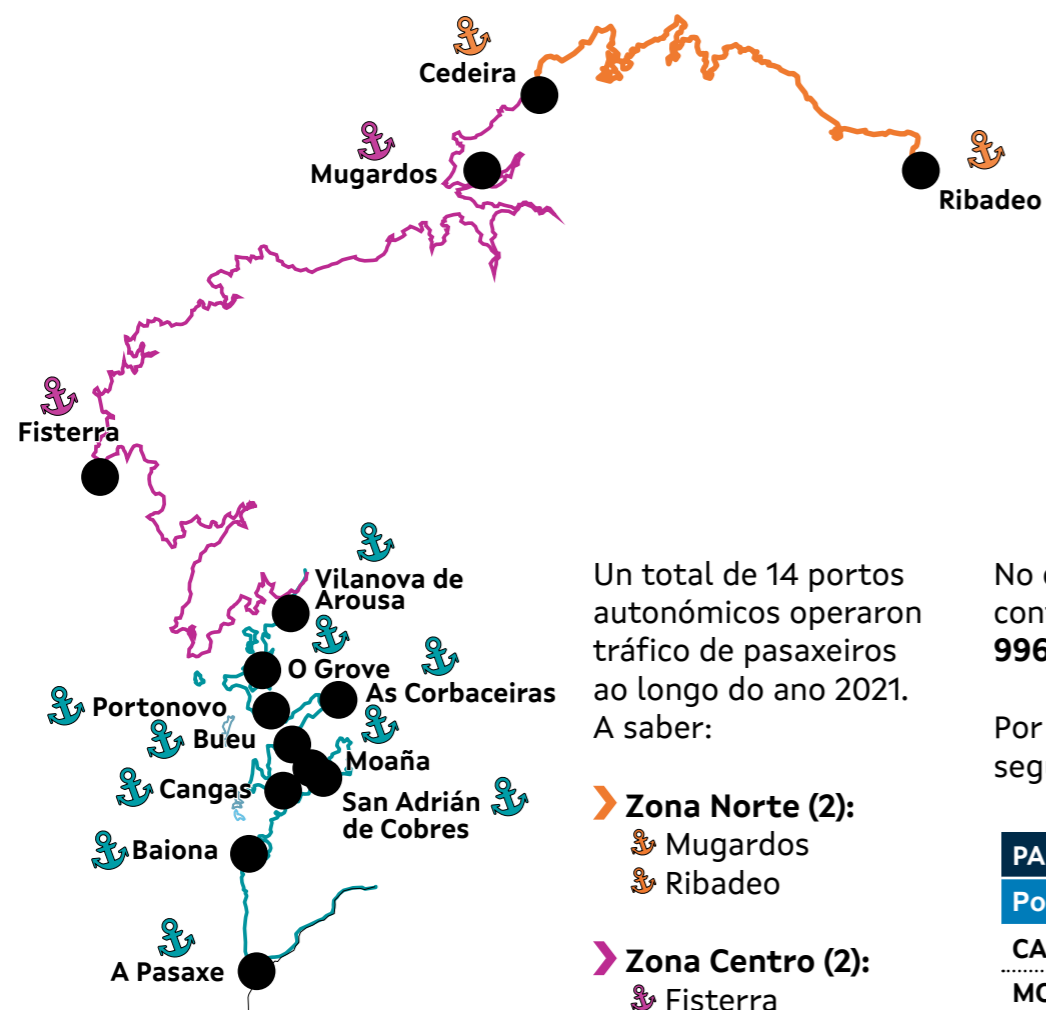

Un total de 14 portos autonómicos operaron tráfico de pasaxeiros ao longo do ano 2021. A saber:

Zona Norte (2):

- Mugardos
- Ribadeo

Zona Centro (2):

- Fisterra
- Cedeira

Zona Sur (10):

- Baiona
- Bueu
- Cangas
- As Corbaceiras
- Moaña
- O Grove
- Portonovo
- San Adrián de Cobres
- Vilanova de Arousa
- A Pasaxe

No conxunto destes peiraos contabilizáronse un total de **996.484 pasaxeiros**.

Por portos rexistráronse as seguintes cifras:

PASAXE	
Portos	Pasaxeiros
CANGAS	646.799
MOAÑA	196.336
O GROVE	56.553
PORTONOVO	48.324
BAIONA	12.531
BUEU	10.171
MUGARDOS	10.049
A PASAXE	3.630
VILANOVA DE AROUSA	3.296
RIBADEO	3.100
FISTERRA	2.866
AS CORBACEIRAS	1.546
CEDEIRA	865
SAN ADRIÁN DE COBRES	418
TOTAL	996.484

14 portos

996.484 pasaxeiros en 2021

PASAXE

Número de pasaxeiros por porto

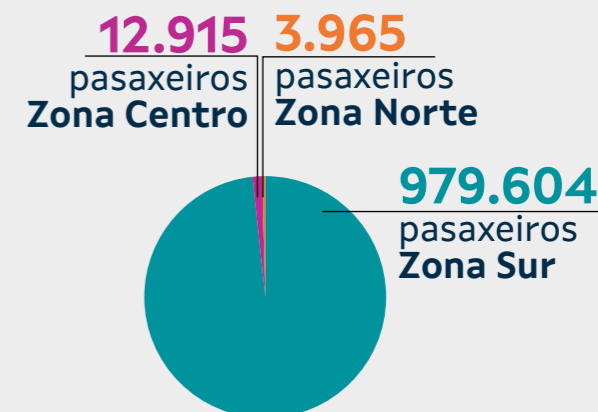
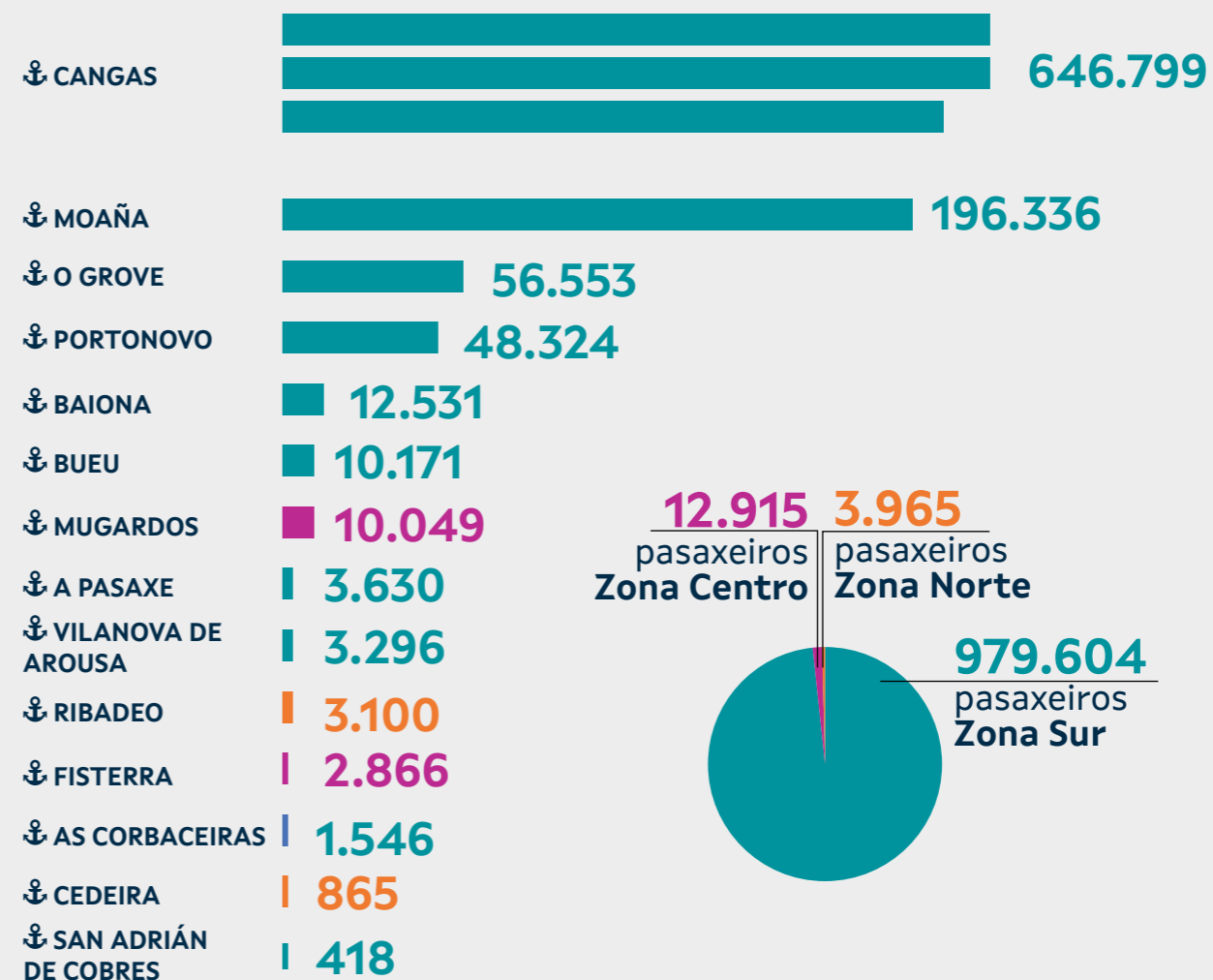

3. ESTADOS FINANCEIROS

3.1. Comentario aos estados financeiros do exercicio 2021 20

3.2 Conta do resultado económico patrimonial a 31/12/2021 21

3.3 Balance de situación a 31/12/2021 22

3.4. Cadro de financiamento a 31/12/2021 23

3.4.1. Estado de orixe e aplicación de fondos 23

3.4.2. Estado de orixe e aplicación de fondos 23

3.4.3. Correccións ao resultado do exercicio .. 23

3.5. Estado de liquidación do orzamento a 31/12/2021 24

3.6. Execución do orzamento de ingresos correntes 25

3.7. Resultado orzamentario 27

3.8. Outra información da memoria 28

3.8.1. Contratación administrativa 28

3.8.2. Persoal de Portos de Galicia 28

◀ INICIO

3.1. COMENTARIO AOS ESTADOS FINANCEIROS DO EXERCICIO 2021

Conta do resultado económico-patrimonial

No exercicio 2021 a **cifra de ingresos da xestión ordinaria**, aínda que estivo marcada polos efectos da crise sanitaria e económica causada pola pandemia da Covid-19, presenta unha recuperación da facturación con respecto ao peche do ano 2019, anterior á pandemia.

A cifra de ingresos correntes ascendeu a 18,4 millóns de euros fronte aos 15,9 e 18 millóns de euros dos anos 2020 e 2019, respectivamente, o que supón unha mellora das cifras anteriores á pandemia.

Da facturación total, 10,2 millóns de euros corresponden á prestación de servizos xerais (taxas ao buque, mercadorías, pesca fresca e embarcacións deportivas e de lecer), e 3,4 millóns de euros a servizos específicos (almacéns, edificios e locais, subministracións e servizos diversos). As taxas polo exercicio de actividades económicas e pola ocupación do dominio público portuario (concesións e autorizacións) acadan os 1,4 e 2,9 millóns de euros respectivamente. O resto de ingresos corresponden a taxas por actuacións profesionais (301 mil euros) e outros ingresos da xestión ordinaria (159 mil euros). Os principais incrementos prodúcense en:

- Tráfico comercial e mercadorías nun 24%, pasando de 1.246.308 toneladas no ano 2020 a un total de 1.549.714 toneladas no ano 2021, o que representa un incremento da facturación do 34% sobre o ano 2020 (10% sobre o ano 2019).
- Descenso do volume de descargas da pesca fresca nun 12% respecto do ano 2020. Porén, recupérase a facturación a valores do ano 2019 debido ao aumento do prezo medio do valor da primeira venda.
- Aumento (28%) da facturación da tarifa E-3 de Fornecementos pola maior actividade portuaria en todos os sectores.
- Crecen lixeiramente os ingresos devindicados polas Concesións e Autorizacións do dominio público portuario respecto de anos anteriores.

Por outro lado, baixan os ingresos pola tarifa E-2 —ocupación en precario de solo portuario— ao ser estes os máis afectados polas restricións para o control da pandemia, debido a que moitas actividades —como bonificación en ocupacións de terrazas de hostalaría e limitacións de actividades como mercados de venda ambulantes ou festas— non puideron levarse a cabo.

En canto aos ingresos por **transferencias e subvencións traspasadas ao resultado do exercicio**, ascenderon a 11,8 millóns de euros, o que representa unha baixada do 3% sobre o ano anterior.

Respecto aos gastos de funcionamento dos servizos (30,3 millóns de euros) ou **gastos de explotación** —que inclúen os de persoal, dotacións para amortizacións do inmovilizado, provisións para insolvencias, e outros gastos de xestión—, baixan no seu conxunto 1 millón de euros. Isto representa un 3% menos que no ano anterior, sendo os servizos exteriores, nos que se atopa a partida de reparacións e conservación das instalacións portuarias, os que experimentan unha maior redución debido, fundamentalmente, ao menor importe en dragados e obras de emerxencia. Por último, mantéñense os gastos de persoal nas mesmas cifras que no ano anterior.

O **resultado do exercicio** é de desaforro en 1,2 millóns de euros. Este resultado debe ser valorado tendo en conta o feito de que se imputan na conta de resultados a cifra de 15,2 millóns de euros correspondentes ás amortizacións do inmovilizado, das cales 1,6 millóns de euros correspóndense co inmovilizado recibido en adscrición.

Balace de situación

O Balace de situación reflicte unha estrutura financeira sólida, cunha gran liquidez e un importante fondo de manobra que ascende a 19,6 millóns de euros.

No activo, sinalamos o incremento no seu conxunto dos saldos debedores e contas a cobrar nun 30%. Por unha banda, diminúen os debedores por prestación de servizos nun 6,8%, e pola outra increméntanse os saldos pendentes de cobro de Administracións Públicas polas subvencións devindicadas.

No pasivo, sinalamos o aumento dos saldos acredores a curto prazo nun 23%, e destacamos, como en anos anteriores, a ausencia de endebedamento externo.

Cadro de financiamento

Sinalamos:

Os **recursos xerados polas operacións** (cash flow) aumentan en 2,7 millóns de euros respecto do ano anterior.

As **subvencións de capital devindicadas**, procedentes da Comunidade Autónoma, ascenderon a 8,4 millóns de euros, crecendo nun 15% respecto do ano anterior.

Os novos **investimentos en inmovilizado** sitúanse nos 10,4 millóns de euros, e soben nun 33,7% en relación ao ano 2020.

Como consecuencia do exposto anteriormente, no ano 2021 produciuse un exceso de orixes en relación ás aplicacións de recursos, cantidade na que aumenta o capital circulante ou **fondo de manobra**.

3.2 CONTA DO RESULTADO ECONÓMICO PATRIMONIAL A 31/12/2021

A) GASTOS	2021	2020	B) INGRESOS	2021	2020
1. Gastos de funcionamento dos servizos e prestacións sociais	30.335.663,75 €	31.403.875,39 €	1. Ingresos de xestión ordinaria	18.208.710,56 €	15.692.557,88 €
a) Gastos de persoal	4.715.972,80 €	4.720.853,26 €	a) Ingresos tributarios	300.592,35 €	251.039,25 €
a.1) Soldos, salarios e asimilados	3.703.101,58 €	3.730.015,21 €	a1) Taxas por servizos profesionais e administrativos	300.592,35 €	251.039,25 €
a.2) Cargas sociais	1.012.871,22 €	990.838,05 €	b) Prestación de servizos:	17.908.118,21 €	15.441.518,63 €
c) Dotacións para amortizacións de inmovilizado	14.961.683,05 €	15.244.230,79 €	b.1) Prezos públicos por Prestación de Servizos	15.024.629,40 €	12.719.988,43 €
d) Variación de provisións de tráfico, prov. p. insolvencias	277.441,00 €	387.747,00 €	b.2) Prezos públicos por utilización de dominio público	2.883.488,81 €	2.721.530,20 €
e) Outros gastos de xestión	10.380.257,10 €	11.050.593,44 €			
e.1) Servizos exteriores	10.167.994,80 €	10.816.661,00 €	2. Outros ingresos de xestión ordinaria	159.330,63 €	185.415,91 €
e.2) Tributos	212.262,30 €	233.932,44 €	c) Outros ingresos de xestión	122.560,82 €	157.531,56 €
f) Gastos financeiros e asimilables	309,80 €	450,90 €	c.1) Ingresos accesorios e outros de xestión corrente	122.560,82 €	157.531,56 €
f.1) Outros gastos financeiros	309,80 €	450,90 €	f) Outros intereses e ingresos asimilados	36.769,81 €	27.884,35 €
			f.1) Outros intereses	36.769,81 €	27.884,35 €
2. Transferencias e subvencións	125.520,82 €	0,00 €			
a) Transferencias correntes	125.520,82 €	0,00 €	3. Transferencias e subvencións	11.053.055,25 €	11.825.866,68 €
			a) Transferencias correntes	0,00 €	393.072,95 €
3. Perdas e gastos extraordinarios	113.024,64 €	59.715,82 €	e) Subvencións de capital traspasadas ó resultado	11.053.055,25 €	11.432.793,73 €
c) Gastos extraordinarios	0,00 €	0,00 €			
d) Gastos e perdas de outros exercicios	113.024,64 €	59.715,82 €	4. Ganancias e ingresos extraordinarios	1.065,28 €	13.139,26 €
			a) Beneficios procedentes do inmovilizado	661,16 €	0,00 €
			c) Ingresos extraordinarios	0,00 €	0,00 €
			d) Ingresos e beneficios de outros exercicios	404,12 €	13.139,26 €
AFORRO	0,00 €	0,00 €	DESAFORRO	1.152.047,49 €	3.746.611,48 €
TOTAL DEBE	30.574.209,21 €	31.463.591,21 €	TOTAL HABER	30.574.209,21 €	31.463.591,21 €

3.3. BALANCE DE SITUACIÓN A 31/12/2021

ACTIVO	2021	2020
A) INMOBILIZADO	239.501.919,30 €	244.098.691,61 €
II. Inmobiliacións inmateriais	797.306,76 €	367.346,08 €
1. Propiedade industrial	3.108,68 €	3.108,68 €
2. Estudos, proxectos e traballos en curso	3.030.682,92 €	2.639.764,45 €
3. Aplicacións informáticas	1.389.269,08 €	1.299.508,08 €
4. Outro inmovilizado inmaterial	213.103,44 €	213.103,44 €
6. Amortizacións	(3.838.857,36 €)	(3.788.138,57 €)
III. Inmobiliacións materiais	238.704.612,54 €	243.731.345,53 €
1. Terreos e construcións	461.042.212,11 €	451.206.381,20 €
2. Instalacións técnicas e maquinaria	2.361.595,49 €	2.361.595,49 €
3. Utillaxe e mobiliario	1.892.323,96 €	1.868.602,39 €
4. Outro inmovilizado material	2.014.339,41 €	1.989.660,62 €
5. Inmovilizado recibido en adscrición	94.599.305,23 €	94.599.305,23 €
6. Amortizacións	(323.205.163,66 €)	(308.294.199,40 €)
C) ACTIVO CIRCULANTE	24.688.055,06 €	20.543.445,32 €
II. Debedores	22.893.716,31 €	17.557.776,87 €
1. Debedores orzamentarios	26.396.283,89 €	20.929.563,54 €
2. Debedores non orzamentarios	1.992.575,63 €	2.057.573,31 €
4. Administracións públicas	495.381,79 €	283.724,02 €
5. Outros debedores	63.500,00 €	63.500,00 €
6. Provisións	(6.054.025,00 €)	(5.776.584,00 €)
III. Inversión financeiras temporais	9.407,56 €	7.610,06 €
2. Outros investimentos e créditos a C/P	9.407,56 €	7.610,06 €
IV. Tesourería	1.784.931,19 €	2.978.058,39 €
TOTAL XERAL (A+B+C)	264.189.974,36 €	264.642.136,93 €

PASIVO	2021	2020
A) FONDOS PROPIOS	62.375.087,99 €	61.127.135,48 €
I. Patrimonio	92.121.989,11 €	89.721.989,11 €
1. Patrimonio	2.400.000,00 €	0,00 €
2. Patrimonio recibido en adscrición	94.599.305,23 €	94.599.305,23 €
6. Patrimonio entregado ó uso xeral	(4.877.316,12) €	(4.877.316,12) €
III. Resultados de exercicios anteriores	(28.594.853,63) €	(24.848.242,15) €
1. Resultados positivos de exercicios anteriores	2.818.998,27 €	2.818.998,27 €
2. Resultados negativos de exercicios anteriores	(31.413.851,90) €	(27.667.240,42) €
IV. Resultado do exercicio	(1.152.047,49)	(3.746.611,48) €
B) INGRESOS A DISTRIBUIR EN VARIOS EXERCICIOS	196.581.722,10 €	199.249.529,93 €
D) ACREDORES A LONGO PRAZO	120.203,46 €	120.203,46 €
II. Outras débedas a longo prazo	120.203,46 €	120.203,46 €
4. Fianzas e depósitos recibidos a longo prazo	120.203,46 €	120.203,46 €
E) ACREDORES A CURTO PRAZO	5.112.960,81 €	4.145.268,06 €
III. Acredores	5.112.960,81 €	4.145.268,06 €
1. Acredores orzamentarios	3.983.976,98 €	3.348.591,18 €
2. Acredores non orzamentarios	313.328,96 €	347.490,56 €
4. Administracións públicas	811.061,41 €	472.172,23 €
5. Outros acredores	4.593,46 €	(22.985,91) €
TOTAL XERAL (A+B+C+D+E+F)	264.189.974,36 €	264.642.136,93 €

3.4. CADRO DE FINANCIAMENTO A 31/12/2021

3.4.1. ESTADO DE ORIGE E APLICACIÓN DE FONDOS

Os recursos financeiros obtidos, así como a súa aplicación, e o efecto que tales operacións tiveron sobre o capital circulante son os seguintes:

APLICACIÓNS	2021	2020
Adquisicións de inmovilizado:	10.364.910,74 €	7.751.920,65 €
Inmovilizacións inmateriais	480.679,47 €	249.758,52 €
Inmovilizacións materiais	9.884.231,27 €	7.502.162,13 €
Total aplicacións	10.364.910,74 €	7.751.920,65 €
Exceso de orixes sobre aplicacións		
Aumento do capital circulante	3.176.916,99 €	(396.230,07 €)

ORIXES	2021	2021
Recursos procedentes das operacións de xestión	2.756.580,31 €	64.825,58 €
Subvencións de capital recibidas	8.385.247,42 €	7.290.865,00 €
Aportación de capital	2.400.000,00 €	
Total orixes	13.541.827,73 €	7.355.690,58 €
Exceso de aplicacións sobre orixes (diminución do capital circulante)	-	-

3.4.2. ESTADO DE ORIGE E APLICACIÓN DE FONDOS

O detalle da variación do capital circulante por epígrafes do balance é o seguinte:

VARIACIÓN DO CAPITAL CIRCULANTE	EXERCICIO 2021		EXERCICIO 2020	
	AUMENTO	DIMINUCIÓN	AUMENTO	DIMINUCIÓN
Debedores	5.466.720,35 €	64.998,00 €	420.696,84 €	468.905,69 €
Acredores	34.161,60 €	635.386,00 €	583.543,94 €	
Administracións públicas		127.231,41 €		206.602,22 €
Outras contas non bancarias		305.020,37 €		432.954,09 €
Fianzas e depósitos recibidos a curto prazo	1.797,50 €			3.214,98 €
Tesourería		1.193.127,20		288.793,87 €
TOTAL	5.502.679,45 €	2.325.762,46 €	1.004.240,78 €	1.400.470,85 €
Variación do capital circulante	3.176.916,99 €		(396.230,07 €)	

3.4.3. CORRECCIÓN AO RESULTADO DO EXERCICIO

A conciliación entre o beneficio e os recursos procedentes das operacións é, como segue:

CORRECCIÓN AO RESULTADO DO EXERCICIO	2021	2020
Beneficio/perda do exercicio	(1.152.047,49 €)	(3.746.611,48 €)
Dotación amortizacións inmovilizado	14.961.683,05 €	15.244.230,79 €
Subvencións de capital e outras transferidas ó resultado do exercicio	(11.053.055,25 €)	(11.432.793,73 €)
Recursos procedentes das operacións	2.756.580,31 €	64.825,58 €

3.5. ESTADO DE LIQUIDACIÓN DO ORZAMENTO A 31/12/2021

Liquidación do orzamento de ingreso

CLASIFICACIÓN ECONÓMICA	EXPLICACIÓN	PREVISIÓNS ORZAMENTARIAS			DEREITOS RECOÑECIDOS NETOS	RECADACIÓN NETA	DEREITOS CANCELADOS	DEREITOS PENDENTES DE COBRO A 31/12
		INICIAIS	MODIFICACIÓNS	DEFINITIVO				
C.III	Taxas e outros ingresos	15.347.000,00 €	10.739,81 €	15.357.739,81 €	18.368.702,35 €	11.799.455,35 €	857.677,81 €	6.569.247,00 €
C.IV	Transferencias correntes	0,00 €	0,00 €	0,00 €	0,00 €	0,00 €	0,00 €	0,00 €
C.V	Ingresos patrimoniais	5.000,00 €	0,00 €	5.000,00 €	0,00 €	0,00 €	0,00 €	0,00 €
C.VII	Transferencias de capital	8.746.820,67 €	131.910,50 €	8.878.731,17 €	8.385.247,42 €	0,00 €	0,00 €	8.385.247,42 €
C.VIII	Activos financeiros	11.785.888,19 €	0,00 €	11.785.888,19 €	2.400.000,00 €	0,00 €	0,00 €	2.400.000,00 €
	TOTAL	35.884.708,86 €	142.650,31 €	36.027.359,17 €	29.153.949,77 €	11.799.455,35 €	857.677,81 €	17.354.494,42 €

CLASIFICACIÓN ECONÓMICA	EXPLICACIÓN	CRÉDITOS ORZAMENTARIOS			GASTOS COMPROMETIDOS	OBRIGAS RECOÑECIDAS NETAS	REMANENTES DE CRÉDITO	PAGAMENTOS	OBRIGAS PENDENTES DE PAGO A 31/12
		INICIAIS	MODIFICACIÓNS	DEFINITIVO					
C.I	Gastos de persoal	5.219.420,88 €	0,00 €	5.219.420,88 €	4.715.972,80 €	4.715.972,80 €	503.448,08 €	4.715.887,80 €	85,00 €
C.II	Compras e gastos	11.583.378,61 €	10.739,81 €	11.594.118,42 €	11.591.500,98 €	10.380.257,10 €	1.213.861,32 €	8.776.088,58 €	1.604.168,52 €
C. III	Gastos financeiros	5.000,00 €	0,00 €	5.000,00 €	309,80 €	309,80 €	4.690,20 €	309,80 €	0,00 €
C.IV	Transferencias correntes	240.000,00 €	0,00 €	240.000,00 €	240.000,00 €	125.520,82 €	114.479,18 €	125.520,82 €	0,00 €
C.VI	Investimentos	18.836.909,37 €	131.910,50 €	18.968.819,87 €	15.508.855,29 €	10.364.910,74 €	8.603.909,13 €	7.985.187,28 €	2.379.723,46 €
	TOTAL	35.884.708,86 €	142.650,31 €	36.027.359,17 €	32.056.638,87 €	25.586.971,26 €	10.440.387,91 €	21.602.994,28 €	3.983.976,98 €

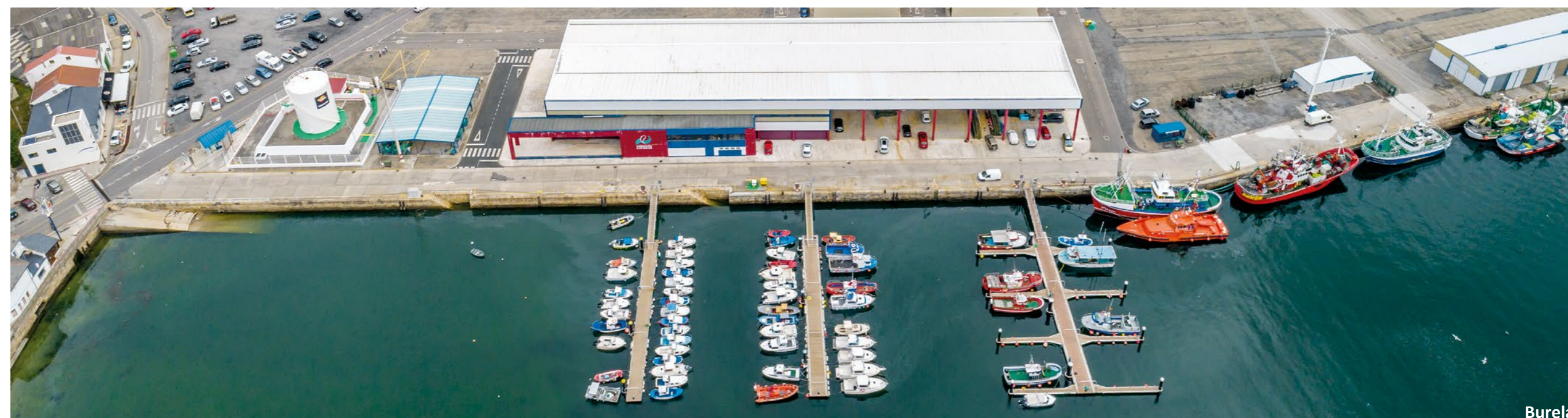

Burela

3.6. EXECUCIÓN DO ORZAMENTO DE INGRESOS CORRENTES

TAXAS	INGRESOS DE XESTIÓN ORDINARIA	CRÉDITOS DEFINITIVOS 2021	DEREITOS RECOÑECIDOS 2021	DEREITOS RECOÑECIDOS 2020	% DE EXECUCIÓN	% DE VARIACIÓN INTERANUAL
X-1	Entrada e estada de barcos	605.000 €	718.538 €	626.621 €	119%	15%
X-2	Atraque	420.000 €	662.247 €	552.038 €	158%	20%
X-3	Mercadorías e pasaxeiros	980.000 €	1.677.028 €	1.105.178 €	171%	52%
X-4	Pesca fresca	4.150.000 €	5.050.666 €	4.196.896 €	122%	20%
X-5	Embarcacións deportivas	1.900.000 €	2.106.118 €	1.964.934 €	111%	7%
E-1	Guindastres	8.000 €	633 €	841 €	8%	-25%
E-2	Almacenaxe, locais e edificios	1.236.000 €	1.199.668 €	1.218.747 €	97%	-2%
E-3	Subministracións	1.420.000 €	2.178.566 €	1.698.252 €	153%	28%
E-4	Servizos diversos	40.000 €	45.263 €	44.007 €	113%	3%
ACIS	Actividades comerciais e industriais	1.163.000 €	1.385.902 €	1.312.475 €	119%	6%
Canons	Concesións e autorizacións	2.750.000 €	2.883.489 €	2.721.530 €	105%	6%
Taxas	Actuacións profesionais	500.000 €	300.592 €	251.039 €	60%	20%
Outros	Outros ingresos da xestión ordinaria	190.740 €	159.992 €	159.993 €	84%	0%
TOTAIS		15.362.740 €	18.368.702 €	15.852.551 €	120%	16%

EXECUCIÓN DO ORZAMENTO DE INGRESOS CORRENTES

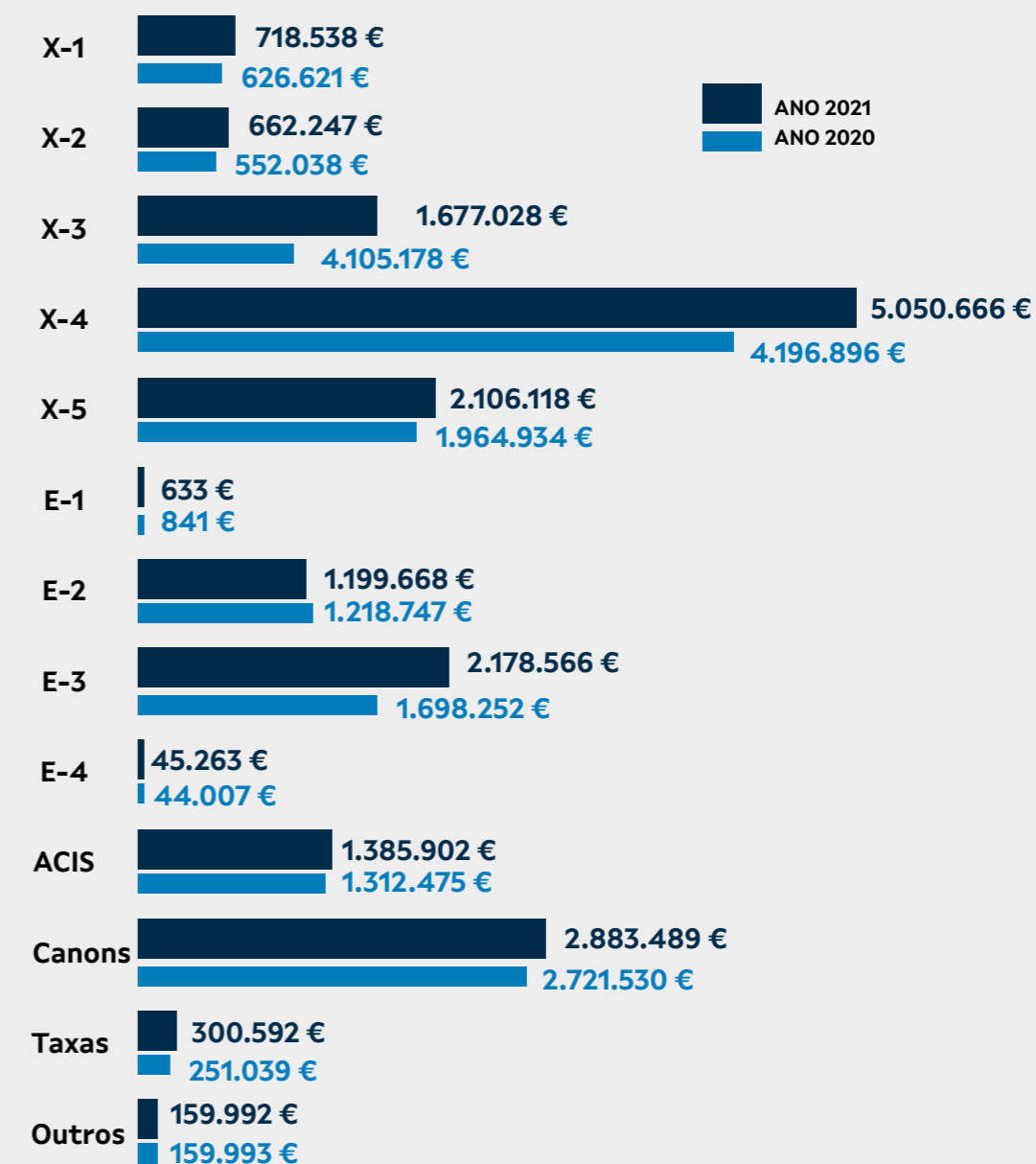

Tarifa X-1.

Entrada e estadía de barcos.

Esta tarifa abrangue a utilización das augas do porto, instalacións de sinais marítimos e balizamento, canles de acceso, esclusas (sen excluír o amarre, remolque ou sirgaxe nelas) e pontes móbiles, obras de abrigo e zonas de ancoraxe.

Tarifa X-2.

Atraque.

Esta tarifa abrangue o uso das obras de atraque e elementos fixos de amarre e defensa, e será aplicable na contía e nas condicións que se indican máis adiante a todos os barcos que utilicen as obras e elementos antes sinalados construídos total ou parcialmente pola Administración portuaria ou propiedade dela.

Tarifa X-3.

Mercadorías e pasaxeiros.

Esta tarifa abrangue a utilización das augas do porto e bacías, accesos terrestres, vías de circulación, zonas de manipulación e estacións marítimas e servizos xerais de policía.

Tarifa X-4.

Pesca fresca.

Esta tarifa abrangue a utilización polos buques pesqueiros en actividade e os produtos da pesca marítima fresca, das augas do porto, instalacións de balizamento, peiraos, bacías, zonas de manipulación e servizos xerais ou de policía.

Tarifa X-5.

Embarcacións deportivas e de recreo.

Esta tarifa abrangue a utilización polas embarcacións deportivas e de recreo, e polos seus tripulantes e pasaxeiros, das augas do porto e das súas instalacións e de balizamento, das axudas á navegación, das bacías e zonas para fondear, dos servizos xerais de policía e, no seu caso, das instalacións de amarre e atraque en peiraos ou pantaláns.

Tarifa E-1.

Guindastres de pórtico.

Esta tarifa abrangue a utilización dos guindastres de pórtico convencionais ou non especializados.

Tarifa E-2.

Almacenaxe, locais e edificios.

Esta tarifa abrangue a utilización de explanadas, alpendres, galpóns, almacéns, depósitos, locais e edificios, cos seus servizos xerais correspondentes, non explotados en réxime de concesións.

Tarifa E-3.

Fornecementos.

Esta tarifa abrangue o valor dos produtos ou enerxía fornecidos e a utilización das instalacións para a prestación deles.

Tarifa E-4.

Servizos diversos.

Esta tarifa abrangue calquera outro servizo prestado polo organismo portuario, non enumerado nas restantes tarifas e que se estableza especificamente en cada porto ou se presente logo de aceptaren o orzamento os peticionarios.

Taxa por utilización privativa, ocupación ou aproveitamento especial do dominio público da Comunidade Autónoma de Galicia (TODP)

Grava a ocupación por terceiros dos terreos do porto, das súas augas e das obras e instalacións, de ser o caso. A contía da taxa que se debe satisfacer será a que resulte de aplicarlle á base impositiva o tipo de gravame correspondente.

A base impositiva da taxa será o valor do ben, é dicir, o valor dos terreos ocupados, dos espazos de auga e do valor das infraestruturas, superestruturas e instalacións en concesión no momento do seu outorgamento, calculado sobre a base de criterios de mercado.

Tarifas portuarias polo exercicio de actividades comerciais, industriais e de servizos (CIS).

A prestación por terceiros de servizos e o exercicio de actividades comerciais, industriais ou doutra natureza no ámbito portuario estarán suxeitos a autorización, que devengará a correspondente taxa a favor da Administración portuaria. Os elementos cuantitativos desta taxa serán o tipo, o volume de actividade e mais a utilidade obtida.



Fisterra

3.7. RESULTADO ORZAMENTARIO

CONCEPTOS	CRÉDITOS DEFINITIVOS	DEREITOS/OBRIGAS RECOÑECIDAS NETAS	DEREITOS/OBRIGAS RECOÑECIDAS NETAS	Nº DE VARIACIÓN INTERANUAL
	2021	2021	2020	
Ingresos correntes	15.362.740 €	18.368.702 €	16.271.047 €	13%
Gastos correntes	17.058.539 €	15.222.061 €	15.771.898 €	-3%
SALDO CONTA CORRENTE	1.695.799 €	3.146.642 €	499.149 €	530%
	0			
Ingresos de capital	8.878.731 €	8.385.247 €	7.290.865 €	15%
Gastos de capital	18.968.820 €	10.364.911 €	7.751.921 €	34%
SALDO CONTA CAPITAL	10.090.089 €	1.979.663 €	461.056 €	329%
SALDO ORZAMENTARIO DO EXERCICIO	11.785.888 €	1.166.979 €	38.093 €	-98%
CRÉDITOS GASTADOS CON REM.TESOUR.	11.785.888 €	2.400.000 €	-	-
SUPERÁVIT DE FINANCIACIÓN		3.566.979 €	38.093 €	



Fisterra



Bueu

3.8. OUTRA INFORMACIÓN DA MEMORIA

3.8.1. CONTRATACIÓN ADMINISTRATIVA

TIPO DE CONTRATO	CONCURSO	PROCEDEMENTO NEGOCIADO	CONTRATOS MENORES	CERTIFICACIONES/ LIQUIDACIONES FINAIS	OUTROS	TOTAL
1. Obras	6.093.431,84 €	0,00 €	1.729.402,81 €	0,00 €	0,00 €	7.822.834,65 €
2. Xestión de Servizos	0,00 €	0,00 €	0,00 €	0,00 €	0,00 €	0,00 €
3. Subministro	75.081,00 €	0,00 €	116.839,62 €	0,00 €	0,00 €	191.920,62 €
4. Consultaría e Asistencia	0,00 €	0,00 €	0,00 €	0,00 €	0,00 €	0,00 €
5. De servizos	6.960.389,42 €	0,00 €	801.640,03 €	0,00 €	0,00 €	7.762.029,45 €
TOTAL	13.128.902,26 €	0,00 €	2.647.882,46 €	0,00 €	0,00 €	15.776.784,72 €

A situación dos contratos a 31 de decembro de 2021 é a seguinte:

TIPO DE CONTRATO	PTE. ADXUDICAR 1 XANEIRO	CONVOCADO	ADXUDICADO	DESERTO	BAIXAS DE ADXUDICACIÓN	PTE DE ADXUDICAR A 31 DE DECEMBRO
De obras	7.723.660,97 €	5.079.150,35 €	7.822.834,65 €	971.567,26 €	1.387.080,61 €	2.621.328,80 €
Xestión e servizos	0,00 €	0,00 €	0,00 €	0,00 €	0,00 €	0,00 €
De subministración	78.960,00 €	124.866,74 €	191.920,62 €	0,00 €	11.906,12 €	0,00 €
Consultaría e asistencia	0,00 €	0,00 €	0,00 €	0,00 €	0,00 €	0,00 €
Servizos	7.889.484,28 €	1.286.893,60 €	7.762.029,45 €	0,00 €	1.414.348,43 €	0,00 €
Convenios de Colaboración	0,00 €	150.545,56 €	0,00 €	64.060,92 €	0,00 €	86.484,64 €
TOTAL	15.692.105,25 €	6.641.456,25 €	15.776.784,72 €		2.813.335,16 €	2.707.813,44 €



Muxía

3.8.2. PERSOAL DE PORTOS DE GALICIA



Carnota

CONCEPTO	Nº DE EMPREGADOS	EUROS
100 Retribucións a altos cargos	2	114.989,70 €
120 Retribucións persoal funcionario	1	31.164,24 €
130 Retribucións persoal laboral fixo	62	2.169.447,63 €
131 Retribucións persoal laboral eventual	52	1.387.500,01 €
160 Cotizacións sociais		1.009.678,92 €
161 Indemnizacións		0,00 €
162 Formación e perfeccionamento		3.192,30 €
	116	4.715.972,80 €

4. BALANCE DE EXECUCIÓN DE OBRA PÚBLICA

4.1. Obras portuarias 29

4.2. Outras obras menores 43

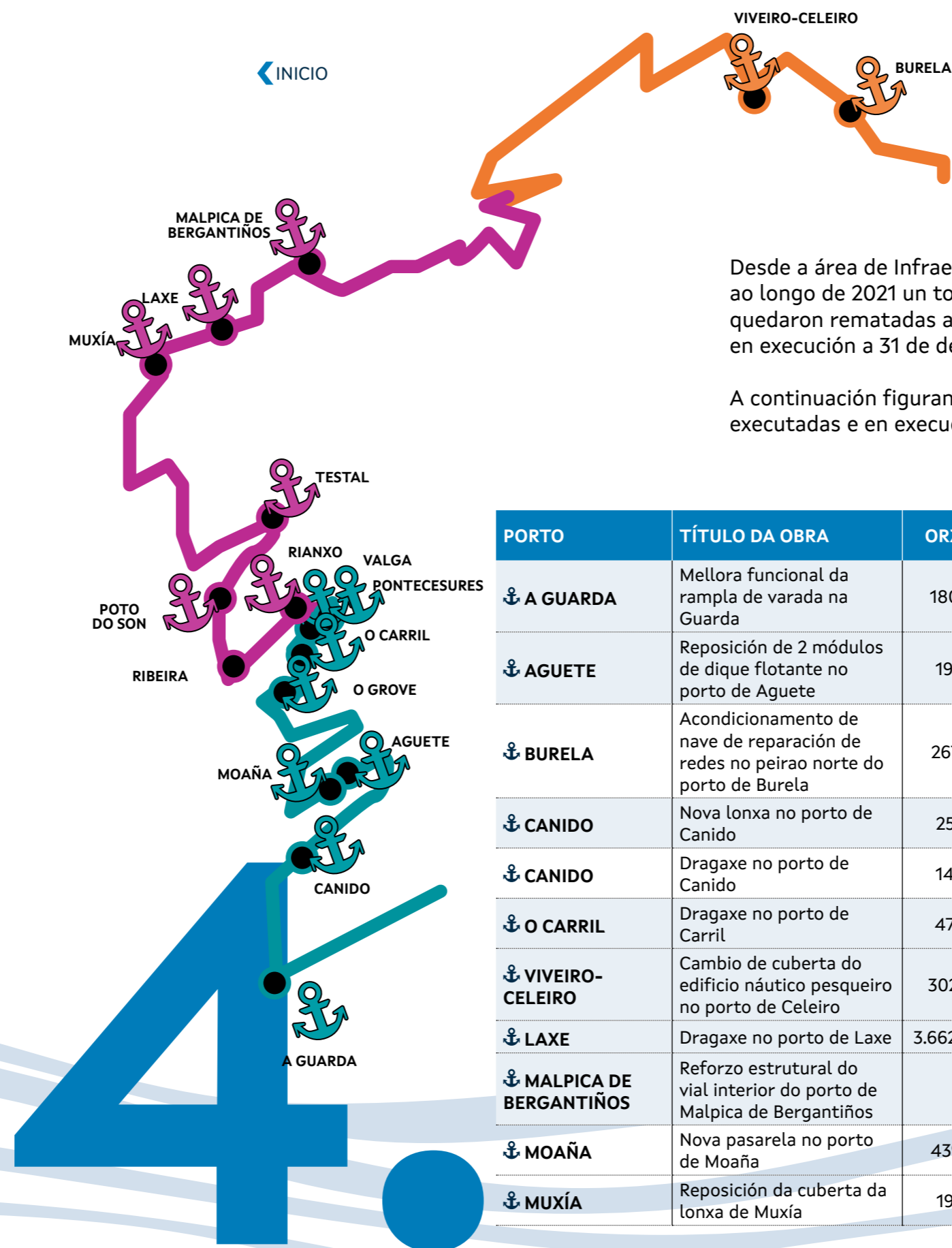

4.1. OBRAS PORTUARIAS

Desde a área de Infraestruturas de Portos de Galicia impulsáronse ao longo de 2021 un total de 23 actuacións maiores, das que 10 quedaron rematadas antes de final de ano e o resto permanecen en execución a 31 de decembro.

A continuación figuran as fichas técnicas das obras maiores executadas e en execución ao longo de 2021.

PORTO	TÍTULO DA OBRA	ORZAMENTO	INICIO DE OBRA	FIN DE OBRA	ESTADO A 31 DE DECEMBRO
⚓ A GUARDA	Mellora funcional da rampla de varada na Guarda	180.290,00 €	13/11/21		En execución
⚓ AGUETE	Reposición de 2 módulos de dique flotante no porto de Aguete	193.593,95 €	19/11/21		En execución
⚓ BURELA	Acondicionamento de nave de reparación de redes no peirao norte do porto de Burela	267.034,90 €	2/3/21	30/9/21	Executada
⚓ CANIDO	Nova lonxa no porto de Canido	252.691,32 €	28/9/21		En execución
⚓ CANIDO	Dragaxe no porto de Canido	144.187,84 €	1/4/22	4/8/21	Executada
⚓ O CARRIL	Dragaxe no porto de Carril	476.927,22 €	7/7/21		En execución
⚓ VIVEIRO-CELEIRO	Cambio de cuberta do edificio náutico pesqueiro no porto de Celeiro	302.388,64 €	23/11/21		En execución
⚓ LAXE	Dragaxe no porto de Laxe	3.662.094,04 €	11/10/19		En execución
⚓ MALPICA DE BERGANTIÑOS	Reforzo estrutural do vial interior do porto de Malpica de Bergantiños	337.000 €	6/11/21		En execución
⚓ MOAÑA	Nova pasarela no porto de Moaña	439.586,95 €	28/5/21	25/1/22	Executada
⚓ MUXÍA	Reposición da cuberta da lonxa de Muxía	193.799,55 €	4/6/21	3/12/21	Executada

Continúa na páxina seguinte >>

PORTO	TÍTULO DA OBRA	ORZAMENTO	INICIO DE OBRA	FIN DE OBRA	ESTADO A 31 DE DECEMBRO
🚢 O GROVE	Dragaxe no porto do Grove	127.871,77 €	1/4/21	30/7/21	Executada
🚢 PONTECESURES	Construción dun pantalán para servizo á pasaxe e ampliación do pantalán da escola de remo en Pontecesures	97.223,50 €	9/4/21	26/07/21	Executada
🚢 PORTO DO SON	Acondicionamento do borde portuario de Porto do Son	4.374.724,49 €	21/7/20		En execución
🚢 RIANXO	Edificio de departamentos para usuarios no porto de Rianxo	1.972.300,00 €	24/2/21		En execución
🚢 RIBEIRA	Reordenación do paseo das Carolinas e do parque García Bayón no concello de Ribeira	441.833,97 €	23/9/20	15/10/21	Executada
🚢 RIBEIRA	Reordenación interior da lámina de auga en Ribeira	1.252.350,00 €	21/1/21		En execución
🚢 TESTAL	Reforma e mellora de instalacións aboiantes de atraque no porto de Testal	355.740,00 €	1/4/21	9/11/21	Executada
🚢 VALGA	Embarcadero en Valga	303.350,84 €	28/5/21	6/12/21	Executada
🚢 VARIOS	Ampliación, reforma e mellora de instalacións aboiantes de atraque en Sada-Fontán, A Pobra do Caramiñal e Rianxo	1.958.990,00 €	26/11/21		En execución
🚢 VARIOS	Ampliación, reforma e mellora de instalacións aboiantes de atraque en Corme, Pontedeume, Fisterra, O Freixo, Muros, Miño, Betanzos e Corcubión	1.294.700,00 €	13/4/21		En execución
🚢 VARIOS	Mellora de defensas e escalas en Muxía, Camariñas e Ribeira	436.790,64 €	22/5/21		En execución
🚢 VARIOS	Reposición de elementos de protección en varios portos	153.063,31 €	13/4/21	31/12/21	Executada

4. BALANCE DE EXECUCIÓN DE OBRA PÚBLICA

TIPOLOXÍA DE INVERSIÓN	
Interacción porto-cidade	3.889.314,01 €
Dragado	1.766.435,72 €
Seguridade portuaria	3.791.647,11 €
Proxecto europeo	355.335,99 €
Proxectos	311.070,48 €
Pavimentación	131.246,07 €
TIC	89.761,00 €
Outros	30.100,36 €
TOTAL	10.364.910,74 €



Punta Nariga



Porto de Viveiro

A GUARDA

Mellora funcional da rampla de varada



A GUARDA

PORTO
A GUARDA
Mellora funcional da rampla de varada na Guarda
Orzamento
180.290,00 €
Inicio de obra
13/11/21
Estado
En execución

As obras consisten na ampliación da rampla de varada, así como a reparación de descalces no peirao e escaleiras anexos, o rexuntado de muros e a reparación do pavimento da rampla existente en zonas deterioradas.

- › Ampliación da rampla de varada: Consiste na prolongación da rampla nunha lonxitude de 18,50 m nun ancho de 35 m, entre as cotas +0,60 e - 1,00. Proxéctase mediante un muro perimetral de formigón somerxido. Previamente realízase a dragaxe necesaria para acadar a profundidade de cimentación.

- › Dragaxe
Na fronte do acceso á rampla ata acadar unha cota de -1,00 m. A superficie a dragar é de 952,14 m² cun volume estimado de 451,43 m³.
- › Recalzamentos
Procédese ao saneo e á limpeza dos ocos, colocación de armaduras de suxeición e encofrados, para posteriormente bombear formigón somerxido HM-30.

- › Rexunteo de muros.

Realizarase un rexunteo no paramento exterior do peirao de descarga, tanto na parte somerxida como na emerxida.

- › Reposición de pavimentos na rampla existente.

O obxecto desta actuación é a mellora das condicións de traballo do porto e o acceso ao mar.



AGUETE

Reposición de dous módulos de dique flotante



AGUETE



As obras consisten na construción e instalación de 40 metros de dique flotante de formigón tipo caixa mediante 2 módulos de 5 m de ancho e 20 m de lonxitude cada un.

Estes módulos fornecerase en provisión nas instalacións que Portos de Galicia posúe no porto de Aguete para o seu posterior fondeo e colocación mediante mortos de formigón de 10 toneladas (4 para cada módulo) e cadeas de aceiro de grao 3 de 44 mm de diámetro.

O obxecto desta actuación é a mellora das condicións de abrigo do porto.

PORTO
AGUETE
Reposición de 2 módulos de dique flotante no porto de Aguete
Orzamento
193.593,95 €
Inicio de obra
19/11/21
Estado
En execución

BURELA

Acondicionamento da nave de reparación de redes no peirao norte



As obras consisten fundamentalmente na substitución da envolvente da nave de redes do porto de Burela e a rehabilitación da estrutura.

As obras comezaron coa demolición das partes a retirar do edificio, a cuberta, as fachadas e as instalacións.

No lugar da cuberta actual instalárase unha nova formada por panel sándwich de aluminio lacado con illamento interior de espuma de poliuretano. Instalárase un lucernario central de policarbonato.

A fachada substituírse por panel prefabricado de formigón armado de 14 cm de espesor, apoiado sobre un murete de formigón armado *in situ*.

Colocáronse novas portas de acceso corredeiras realizadas en aluminio e instaláronse ventás formadas por paneis de policarbonato.

Renovarase as instalacións eléctricas, de alumeados, fontanería e saneamento.

BURELA

PORTO

BURELA

Acondicionamento de nave de reparación de redes no peirao norte do porto de Burela

Orzamento

267.034,90 €

Inicio de obra

2/3/21

Fin de obra

30/9/21

Estado

Executada

CANIDO

Nova lonxa no porto



PORTO

CANIDO

Nova lonxa no porto de Canido

Orzamento

252.691,32 €

Inicio de obra

28/9/21

Estado

En execución

As obras consisten na construción dun novo edificio para lonxa e usos complementarios, como local e oficinas, para substituír ao anterior, tras o derrubamento da súa cuberta en 2019 e posterior demolición da parte de edificación afectada.

O novo edificio sitúase na explanada da zona portuaria de Canido, no entorno do peirao pesqueiro.

Formúlase unha edificación de planta baixa e forma rectangular, de dimensións 22,40 x 7,20 m, cunha superficie construída de 161,31 m². Albergará a

zona de vendas da lonxa, a cámara frigorífica, zona de lavado, local de instalacións, a oficina da confraría, vestiarios masculino e feminino, un aseo e a oficina da asociación, dotada de aseo propio.

O edificio contará con dous accesos peonís dende a vía pública na fachada norte, e un acceso de mercadorías, con porta peonil, na fachada oeste. Neste acceso á zona de venda construírse un soportal de 11,52 m². Os vestiarios masculino e feminino están dimensionados para 5 e 3 persoas, respectivamente.

CANIDO

Dragaxe no porto

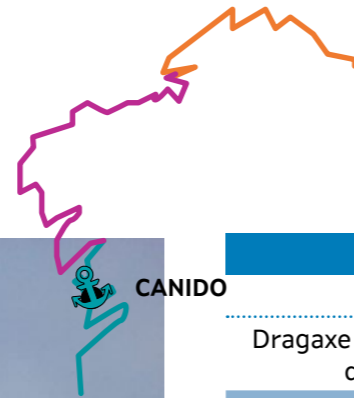

PORTO	CANIDO
Dragaxe no porto de Canido	
Orzamento	144.187,84 €
Inicio de obra	1/4/22
Fin de obra	4/8/21
Estado	Executada

As obras consisten na dragaxe de zonas da dársena de Canido ata acadar a cota -2 m sobre a BMVE.

Proxéctase a dragaxe de area fina e area lamosa en parte da dársena ata acadar a cota -2,00 con respecto á BMVE, sendo o volume total a dragar da orde de 6 mil m³ nunha superficie de 3.806 m². Segundo a tramitación ambiental realizada e o proxecto, proxéctase que o transporte e vertedura deste material se realiza no punto E8?, chamado comunmente Sálvora.

O CARRIL

Dragaxe no porto

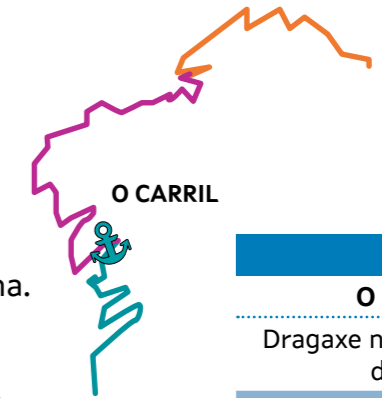

As obras consisten na dragaxe da dársena de Carril ata acadar a cota -2 m sobre a BMVE na zona sur da dársena.

Proxéctase a dragaxe de area fina, grosa, cantos e area lodosa en parte da dársena ata acadar a cota -2,00 con respecto á BMVE na zona sur da dársena, sendo o volume estimado a dragar próximo aos 17 mil m³ nunha superficie de 16.836 m². Segundo a tramitación ambiental realizada e o proxecto, proxéctase que o transporte e vertedura deste material se realiza no punto E8?, chamado comunmente Sálvora.

PORTO	O CARRIL
Dragaxe no porto de Carril	
Orzamento	476.927,22 €
Inicio de obra	7/7/21
Estado	En execución

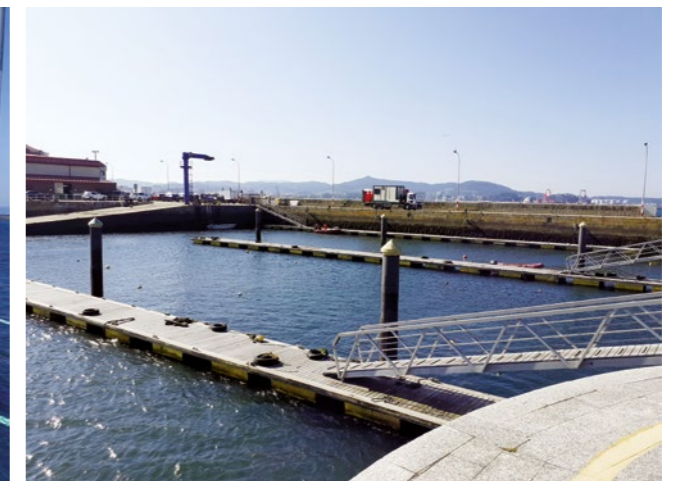
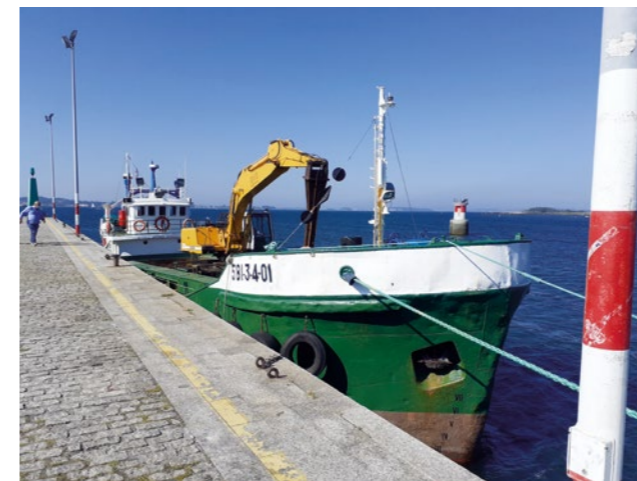

VIVEIRO - CELEIRO

Cambio de cuberta do edificio náutico-pesqueiro



VIVEIRO-CELEIRO

PORTO
VIVEIRO-CELEIRO
Cambio de cuberta do edificio náutico pesqueiro no porto de Celeiro
Orzamento
302.388,64 €
Inicio de obra
23/11/21
Estado
En execución

As obras consisten na construción dunha nova cuberta no edificio náutico-pesqueiro do porto de Celeiro, que actualmente presenta problemas de estanquidade por deterioro da cuberta actual, construída con paneis de fibrocemento.

Co fin de mellorar as condicións do edificio, o proxecto contempla a citada substitución da cuberta, así como a disposición de novos canlóns e outras reparacións en fachada e estrutura.

O proxecto inclúe as seguintes actuacións:

- › Cubertas. Retirada dos paneis das cubertas existentes e substitución por panel sándwich de 50 mm de espesor con protección HPS para ambiente mariño.

- › Pintado da fachada con imprimación a base de resina acrílica, tratamento antisalitre e revestimento elástico a base de resinas acrílicas fotorreticulantes.

- › Substitución de elementos de fachada na zona de almacenamento por paneis de policarbonato.

- › Saneado da escaleira metálica mediante chorreo de superficies e aplicación de tratamento antioxidante de ambiente mariño e reforzo con perfíles en zonas carentes de sección.

- › Reposición de instalacións afectadas polas obras: luminarias, antenas e emerxencias.

LAXE

Dragaxe no porto



LAXE

PORTO
LAXE
Dragaxe no porto de Laxe
Orzamento
3.662.094,04 €
Inicio de obra
11/10/19
Estado
En execución



As obras consisten na dragaxe da dársena do porto á cota -5 e á -3 na zona próxima ao peirao da lonxa.

Concretamente, trátase dunha dragaxe duns 43.400 m³ de rocha para deixar a dársena á cota -5 e a zona próxima ao peirao da lonxa á -3. Para realizar esta dragaxe é preciso desmontar o pantalán e pasarela, que serán reinstalados unha vez finalizada a dragaxe.

O obxecto desta obra é, ademais, a mellora do abrigo do porto evitando baixadas súbitas do nivel do mar, un efecto producido pola dispersión de onda longa que xerou episodios de falta de seguridade.

MALPICA DE BERGANTIÑOS

Reforzo estrutural do vial interior de Malpica de Bergantiños



PORTO
MALPICA DE BERGANTIÑOS
Reforzo estrutural do vial interior do porto de Malpica de Bergantiños
Orzamento
337.000 €
Inicio de obra
6/11/21
Estado
En execución

O obxecto do proxecto é o reforzo estrutural do vial interior, de forma que asuma as cargas de deseño asociadas a tráfico pesado (vehículo de 40 tn), así como a reparación de patoloxías na estrutura.

As actuacións para realizar consisten en:

- › Disposición duns pórticos metálicos nos vans que permitan acurtar a luz, co fin de reforzar a estrutura existente para asumir as cargas de deseño asociadas a tráfico pesado.
- › Reparación das patoloxías observadas en toda a estrutura. Estas actuacións inclúen a reparación das relacionadas con procesos de corrosión e a substitución da viga cantil existente.

MOAÑA

Nova pasarela no porto

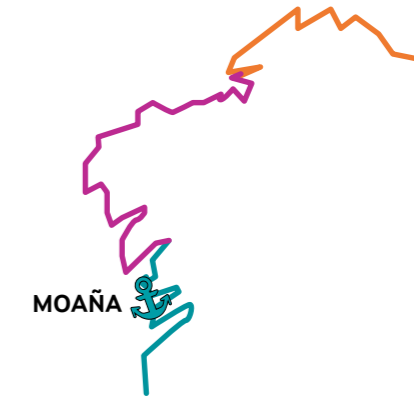

As obras consisten na construción de dúas novas pasarelas peonís no borde litoral da zona portuaria de Moaña. Deséñanse con estrutura de formigón e aceiro, dotadas cunha tarima de material composto. A actuación inclúe a eliminación de dúas pasarelas de madeira existentes, deterioradas polo paso do tempo.

A actuación divídese en dúas zonas: unha na zona de coeira, e a outra na zona de praia, na que o voladizo dispónse sobre un muro de mampostería.

Na zona de coeira dispóñense dúas escaleiras de acceso ao mar situadas en carreira de marea, que se deseñan con aceiro inoxidable.

Na zona de praia constrúese unha nova escaleira nun dos laterais, con bloques de granito, e elimínase unha rampla de madeira para construír unha nova rampla formada por elementos de aceiro e laxes de formigón prefabricado.

PORTO
MOAÑA
Nova pasarela no porto de Moaña
Orzamento
439.586,95 €
Inicio de obra
28/5/21
Fin de obra
25/1/22
Estado
Executada

MUXÍA

Reposición da cuberta da lonxa



PORTO
MUXÍA
Reposición da cuberta da lonxa de Muxía
Orzamento
193.799,55 €
Inicio de obra
4/6/21
Fin de obra
3/12/21
Estado
Executada

As obras consisten na renovación das cubertas lixeiras e do revestimento da fachada, así como na reparación de elementos estruturais afectados por corrosión na lonxa de Muxía.

A obra comprende diversas actuacións que engloban o desmonte de revestimentos, así como o saneo con chorro de area de elementos estruturais metálicos e substitución dalgúns deles e tamén pintura de protección autocorrosión. Ademais, actúase na renovación dos chanzos de acceso á planta alta e reparación de muros de carga.



O GROVE

Dragaxe no porto

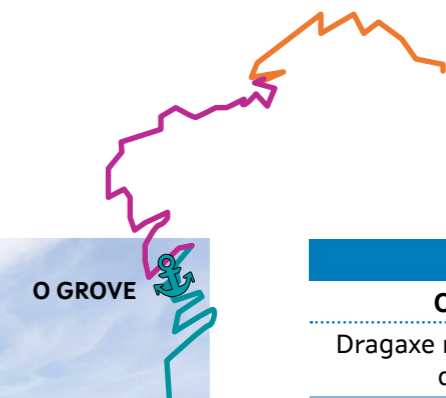

PORTO
O GROVE
Dragaxe no porto do Grove
Orzamento
127.871,77 €
Inicio de obra
1/4/21
Fin de obra
30/7/21
Estado
Executada

As obras consisten na dragaxe da dársena do Grove ata acadar a cota -2 m sobre a BMVE.

Proxéctase a dragaxe de area fina e area lamosa en parte da dársena ata acadar a cota -2,00 con respecto á BMVE, sendo o volume total a dragar da orde de 4 mil m².

O material dragado depositarase no punto E8, tradicionalmente chamado Sálvora.

PONTECESURES

Construción dun pantalán para servizo á pasaxe e ampliación do pantalán da escola de remo

As obras consisten na ampliación das instalacións de atraque no porto de Pontecesures mediante a creación dun novo pantalán para servizo de pasaxe ligada á ruta de peregrinación fluvial do Camiño de Santiago, que actualmente préstase dende o pantalán pesqueiro; e na ampliación do pantalán de remo existente.

Novo pantalán para pasaxe:

- Instalación dun novo pantalán fronte á praza de Abastos da localidade que incluírá unha pasarela de 16 m de lonxitude e 1,5 m de ancho, que se apoiará sobre 3 módulos de pantalán formando un "L", na que o brazo curto será a zona de desembarco da pasarela e o brazo longo destinarase á zona de atraque. Os pantaláns de atraque serán de 12,00x3.25 m, mentres que o de desembarque da pasarela será de 6x3.00 m. Estarán fabricados en estrutura de aluminio e pavimento técnico e contarán con cornamusas de 8.5 tn de tiro.

Ampliación do pantalán de remo:

- Ampliación do pantalán de embarcacións deportivas mediante un módulo de 12,00x3,00 m, de estrutura de aluminio de características similares ao existente, o cal se fixará mediante o fincado dun pilote de Ø508 mm.

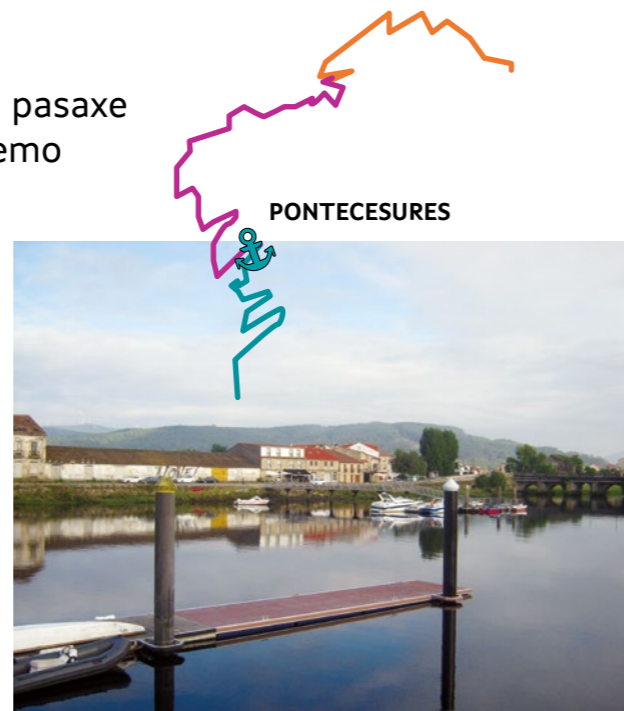

PORTO
PONTECESURES
Construción dun pantalán para servizo á pasaxe e ampliación do pantalán da escola de remo en Pontecesures
Orzamento
97.223,50 €
Inicio de obra
9/4/21
Fin de obra
26/07/21
Estado
Executada

PORTO DO SON

Acondicionamento do borde portuario



PORTO
PORTO DO SON
Acondicionamento do borde portuario de Porto do Son
Orzamento
4.374.724,49 €
Inicio de obra
21/7/20
Estado
En execución

As obras consisten no acondicionamento do borde portuario do porto de Porto do Son. Inclúen a actuación nunha superficie de 25.843 m² dos que 21.041 están dentro do deslinde portuario e 4.802 dentro dos espazos urbanizados polo Concello de Porto do Son e pola Axencia Galega de Infraestruturas (AXI).

O proxecto inclúe toda a ordenación e repavimentación da zona portuaria máis en contacto coa vila. Inclúe, tamén, a construción dun edificio de servizos de 442 m² útiles interiores dividido en dous locais independentes.

RIANXO

Edificio de departamentos para usuarios



PORTO
RIANXO
Cambio de cuberta do edificio náutico pesqueiro no porto de Celeiro
Orzamento
1.972.300,00 €
Inicio de obra
24/2/21
Estado
En execución

As obras consisten na demolición de dous edificios de antigos departamentos, que superaran a súa vida útil, e que se construíron de bloque e cuberta de fibrocemento.

Posteriormente procederáse á construción de dous novos bloques de 24 departamentos cada un, con mellor calidade construtiva e maior integración na contorna. Esta construción dá cobertura ás actuais necesidades do sector profesional de Rianxo nesta cuestión.

Os novos departamentos serán de 22 m² de superficie útil e contarán con instalación de auga, electricidade, saneamento e preinstalación de telecomunicacións.



Durante as obras acomodaranse temporalmente os usuarios dos departamentos. Unha vez máis, buscamos mellorar as condicións de traballo do sector portuario.

RIBEIRA

Reordenación do paseo das Carolinas e do parque García Bayón



PORTO
RIBEIRA
Reordenación do paseo das Carolinas e do parque García Bayón no concello de Ribeira
Orzamento
441.833,97 €
Inicio de obra
23/9/20
Fin de obra
15/10/21
Estado
Executada

Reordenación do Paseo das Carolinas e o parque García Bayón, dando preferencia ao peón fronte ao tráfico rodado, conferíndolle aos viais o carácter urbano que lle corresponde, pero sen esquecer as necesidades de acceso ao porto.

Tamén se contempla a execución dun carril bici para tentar unir o existente no Paseo do Touro co Paseo de Coroso, dando así continuidade ao mesmo ao longo de toda a fachada marítima do centro urbano.

As obras buscan a convivencia do sector profesional portuario e a contorna urbana, ademais de mellorar a mobilidade.

RIBEIRA

Reordenación interior da lámina de auga



RIBEIRA



PORTO
RIBEIRA
Reordenación interior da lámina de auga en Ribeira
Orzamento
1.252.350,00 €
Inicio de obra
21/1/21
Estado
En execución

As obras consisten na reordenación da dársena do porto de Ribeira, coa ampliación dos pantaláns de descarga, de 3ª, de 7ª e de 4ª lista, o traslado do dique flotante e a instalación dun pantalán para embarcacións institucionais.

En total, créanse 75 atraques de 3ª lista, 8 de 4ª lista e 3 de 7ª lista; e 4 prazas para embarcacións institucionais.

Ademais, inclúese a dotación de torretas de subministro e iluminación aos pantaláns. As torretas dos pantaláns profesionais estarán dotadas de sistemas intelixentes de control de consumos. Nos pantaláns de acceso instalarase tamén un sistema de control de accesos. Nos pantaláns pesqueiros e no de descarga instalárase un sistema de iluminación por medio de farois abatibles.

TESTAL

Reforma e mellora de instalacións aboiantes de atraque



TESTAL

PORTO
TESTAL
Reforma e mellora de instalacións aboiantes de atraque no porto de Testal
Orzamento
355.740,00 €
Inicio de obra
1/4/21
Fin de obra
9/11/21
Estado
Executada

As obras consisten na ampliación, reforma e mellora das instalacións de atraque do porto de Testal, en Noia (A Coruña).

Substituirase o pavimento actual dos pantaláns por un de compostos plásticos e filler vexetal.

Mellorarase os servizos dos pantaláns mediante a disposición dunha canaleta de servizos, a posta en funcionamento das torretas existentes, a instalación dun sistema de control de accesos e a instalación de iluminación. Ademais do anterior, substituiranse rodetes e tacos de unión de módulos e realizarase a limpeza dos flotadores, a limpeza e repintado de pilotes, a instalación de escadas abatibles e, finalmente, disporase unha baliza no extremo do pantalán.



VALGA

Embarcadero



PORTO	VALGA
	Embarcadero en Valga
Orzamento	303.350,84 €
Inicio de obra	28/5/21
Fin de obra	6/12/21
Estado	Executada

As obras consisten na instalación dun pantalán de 24 m de lonxitude para pasaxe e o acondicionamento do acceso ás instalacións mediante un camiño de saburra.

Na zona do antigo embarcadero, realizarase un muro de cara vista de mampostería por diante do muro existente de ladrillo, que quedará enterrado. Esta superficie, duns 316 m² pavimentarase con lastras de granito colocado con morteiro sobre unha base de formigón. Nesta zona colocaranse 5 bancos que servirán para delimitar o aparcamento. Instalarase tamén unha varanda de protección de madeira e escavas nas árbores que se manteñen na explanada.

Ao embarcadero accederase por unha pasarela de 33 m de lonxitude e 2,5 m de ancho realizada en estrutura de aluminio. Desde esta accederase ao pantalán de estrutura de aluminio de 24x3 metros por medio dunha pasarela articulada de 16 m de lonxitude e 1,5 m de anchura.

VARIOS PORTOS

Ampliación, reforma e mellora de instalacións aboiantes de atraques



As obras consisten na ampliación, reforma e mellora das instalacións de atraque dos portos de Sada-Fontán, Rianxo e A Pobra do Caramiñal.

Por portos, as actuacións contempladas serán:

Porto de Sada-Fontán

› Realizarase unha ampliación do pantalán de xestión directa con instalación de 6 módulos e 14 *fingers*, redistribuíndo os *fingers* existentes para aumentar a anchura das prazas, así como o número de prazas.

Porto de Rianxo

› Ampliaranse dous pantaláns pesqueiros cun novo módulo en cada un, e instalaranse *fingers* en todos eles, ademais de substituír o tren de fondeo dos pantaláns por pilotes metálicos, dando maior seguridade á instalación.

Porto de A Pobra do Caramiñal

› Realizarase unha instalación de *fingers* nos pantaláns mexiloeiros, adaptados ás novas embarcacións. Estes *fingers* precisan o fincado de pilotes.

Ademais, nos tres casos substituirase o pavimento actual por un de compostos plásticos e filler vexetal, realizarase a instalación de sistema de control de accesos e colocaranse escadas abatibles, entre outras melloras.

PORTO	VARIOS
	Ampliación, reforma e mellora de instalacións aboiantes de atraque en Sada-Fontán, A Pobra do Caramiñal e Rianxo
Orzamento	1.958.990,00 €
Inicio de obra	26/11/21
Estado	En execución

VARIOS PORTOS

Mellora de defensas e escalas



PORTO

VARIOS

Mellora de defensas e escalas en Muxía, Camariñas e Ribeira

Orzamento

436.790,64 €

Inicio de obra

22/5/21

Estado

En execución

As obras consisten na instalación de 92 defensas de caucho tipo VA-300-H de 4,1 m de lonxitude, 12 escalas de caucho con pasos de aceiro inoxidable e 7 escalas realizadas completamente en aceiro inoxidable.

Os traballos están formados polas seguintes actuacións:

Muxía:

› Instalación de 25 defensas de caucho tipo VA-300-H de 4,1 m de lonxitude, 4 escalas de caucho con pasos de aceiro inoxidable e 5 escalas realizadas completamente en aceiro inoxidable.

Camariñas:

› Instalación de 12 defensas de caucho tipo VA-300-H de 4,1 m de lonxitude e 4 escalas de caucho con pasos de aceiro inoxidable.

Ribeira:

› Instalación de 55 defensas de caucho tipo VA-300-H de 4,1 m de lonxitude, 4 escalas de caucho con pasos de aceiro inoxidable e 2 escalas realizadas completamente en aceiro inoxidable.

Previamente á instalación destes elementos teranse retirado as defensas de rosario actuais e as escalas en mal estado que se van substituír.

VARIOS PORTOS

Reposición de elementos de protección



PORTO

VARIOS

Reposición de elementos de protección en varios portos

Orzamento

153.063,31 €

Inicio de obra

13/4/21

Fin de obra

31/12/21

Estado

Executada

En concreto, a actuación abrangue melloras para 69 dos 122 portos autonómicos e afecta ás 3 provincias costeiras.

Os traballos consisten na retirada e reposición de 1.500 metros de varandas e pasamáns situados en distintos puntos dos peiraos autonómicos como elementos de seguridade e que presentaban danos debido á corrosión provocada pola salitre ou afectacións derivadas do seu uso.

VARIOS PORTOS

Ampliación, reforma e mellora de instalacións aboiantes de atraques



PORTO

VARIOS

Ampliación, reforma e mellora de instalacións aboiantes de atraque en Corme, Pontedeume, Fisterra, O Freixo, Muros, Miño, Betanzos e Corcubión

Orzamento

1.294.700,00 €

Inicio de obra

13/4/21

Estado

En execución

As obras consisten na nova construción, ampliación, reforma das instalacións de atraque dos portos de Corme, Pontedeume, Fisterra, O Freixo, Muros, Miño, Betanzos e Corcubión.

Inclúen a renovación de pavimentos, saneado de pilotes, renovación e limpeza de flotadores, escadas abatibles, balizas e instalación de alumeado, segundo as necesidades concretas de cada un dos portos.



4.2. OUTRAS OBRAS MENORES

DESCRIPCIÓN	CONVOCADO 2021	ADXUDICADO 2021 *
Varias reparacións en pantaláns dos portos de Agüete, Beluso, Cangas, Moaña, Meira, Cesantes e Baiona	20.000,00 €	15.436,80 €
Reposición parcial da cuberta da lonxa vella do porto de Sada-Fontán	35.000,00 €	32.148,13 €
Actuacións de conservación e instalación de novos elementos en sinais marítimos de balizamento nos portos de Camelle, Lorbé, Agüete, Moaña, Ortigueira, Perbes, Porto do Son e As Corbaceiras	39.861,00 €	34.182,50 €
Melloras do peche perimetral da instalación PBIP da Pobra do Caramiñal	9.951,00 €	9.951,00 €
Ribeira. Novas acometidas de abastecemento de auga no peirao da fábrica de xeo do porto de Ribeira	5.900,00 €	5.665,00 €
Mellora da cuberta da lonxa do porto de Rianxo	39.950,00 €	37.969,53 €
Pavimentación da explanada do peirao da lonxa no porto de Vilanova	32.000,00 €	29.800,00 €
Ribeira. Memoria e reforzo do pavimento da terraza exterior da lonxa nova do porto de Ribeira	37.214,46 €	33.161,40 €
Instalación de fitos identificativos dos portos xacobeos	39.200,00 €	31.211,60 €
Instalación de anelas de aceiro no dique flotante do porto da Pobra do Caramiñal	21.550,00 €	18.850,00 €
Instalación de novos elementos para o amarre en pantaláns e ramplas dos portos da Illa de Arousa	10.456,00 €	12.981,68 €
Repintado da sinalización horizontal existente en varios portos da zona sur	39.525,00 €	35.640,00 €
Subministro e instalación dun novo pavimento nas instalacións náuticas do porto de Barallobre	39.995,74 €	39.458,31 €
Construción de 15 almacéns descubertos no porto da Guarda para o depósito de aparellos e equipamento	26.160,00 €	22.759,20 €
Demolición de rampla na praia dos barcos, porto de Sanxenxo	17.675,00 €	15.471,00 €
Melloras para a actividade profesional pesqueira no porto da Pasaxe	23.400,00 €	18.600,00 €
Reparación de pantalán no porto de Meloxo	9.000,00 €	7.843,98 €
Reposición das liñas de amarre das embarcacións atracadas no pantalán recreativo do porto de Portonovo	8.000,00 €	6.849,50 €
Rehabilitación e adecuación da cuberta no corpo central da lonxa do porto de Arcade	30.559,44 €	24.916,65 €
Rehabilitación da rampla de varada no paseo dos barcos, porto de Sanxenxo	8.300,00 €	8.240,00 €
Reparación de cuberta metálica do galpón exterior da nave de redes de Expomar no porto de Burela	5.503,28 €	5.407,00 €
Peche e sinalización da parcela para varada de embarcacións no porto do Grove	20.290,00 €	18.054,70 €
Sostemento dos vanos 1 e 2 na dársena interior de Malpica de Bergantiños	39.827,92 €	39.827,92 €

* Sen IVE



Baiona

DESCRIPCIÓN	CONVOCADO 2021	ADXUDICADO 2021 *
Cedeira. Reforzo de cuberta de zinc da lonxa	15.578,93 €	15.578,93 €
Reforma do pantalán pesqueiro P-1 no porto de Bueu	19.740,00 €	15.590,00 €
Instalación de novos elementos para o amarre en pantaláns e ramplas dos portos da Illa de Arousa	14.824,00 €	13.740,00 €
Retirada de area acumulada no costado do espigón-contradique do porto de Laxe e depósito dela no extremo este da praia da que se trata	10.965,00 €	10.855,00 €
Reparación de varios pilotes nos pantaláns do porto deportivo de Beluso	17.136,00 €	12.900,00 €
Subministro e instalación de plataforma metálica de acceso ao pantalán de pasaxe no porto deportivo de Viveiro	6.458,51 €	6.250,00 €
Mantemento dos pilotes nos pantaláns dos portos de Cangas, Meloxo, Meira, Portonovo, Vilaxoán e Santa Cristina	27.300,00 €	21.576,06 €
Subministro e instalación de novos brazos de amarre nos pantaláns número 2 e 4 do porto de Burela	39.995,28 €	39.315,40 €
Reparación do pavimento das ramplas de descarga no porto de Meloxo	11.090,00 €	10.241,00 €
Reparación de descalce na escaleira do peirao de descarga da lonxa de Malpica	15.133,80 €	12.950,00 €
Novos vestiarios na lonxa de Barallobre	39.180,43 €	37.926,66 €
Novo recinto parcela Marpol en Cariño	18.314,67 €	18.300,00 €
Reordenación do porto de Palmeira: aparcamento e vial de acceso.	39.508,45 €	38.524,07 €
Reparación de sinistro na pilon do porto deportivo	4.720,00 €	4.720,00 €

Continúa na páxina seguinte >>

DESCRICIÓN	CONVOCADO 2021	ADXUDICADO 2021 *
Emenda de deficiencias nas instalacións de alta tensión de varios portos	8.513,39 €	8.500,00 €
Reforzo estrutural da instalación náutica número 2 do porto de Porcillán (Ribadeo)	33.047,05 €	29.165,00 €
Melloras na seguridade do edificio no porto de Beluso	10.829,00 €	10.230,50 €
Modificación dos pantaláns náutico-recreativos de Cangas para albergar embarcacións de maior eslora	39.800,00 €	36.702,15 €
Reparación de rampla de varada no porto de Fisterra	30.667,26 €	23.980,00 €
Reconstrución parcial de pavimento e muro de rampla no porto de Pontecesures	17.471,80 €	14.667,50 €
Reparación parcial dun pavimento de formigón no porto do Xufre	8.220,00 €	8.125,00 €
Instalación de novas correas e falso teito en departamento de reparación de redes do porto de Sada-Fontán	15.500,00 €	14.943,00 €
Pavimentado de dúas superficies no porto de Vilaxoán	31.482,00 €	24.955,78 €
Pavimentado do vial de acceso ao porto de Pontecesures	11.513,43 €	8.921,76 €
Reparación da cuberta do edificio de departamentos para usuarios no porto de Bueu	24.978,95 €	23.694,21 €
Novo investimento na mellora da cuberta da nave de redes do porto do Vicedo	30.966,93 €	29.342,55 €
Pavimentación de explanadas, vías e aparcadoiros no porto do Xufre	39.675,00 €	35.390,10 €
Obra de demolición de edificio situado na zona de servizo do porto de Cariño	38.157,08 €	38.000,00 €
Plan de acción na sinalización horizontal, ano 2021, nos portos da zona norte	28.427,79 €	16.324,42 €
Novo investimento para construción dunha rampla no porto de Portochico (Foz)	29.477,07 €	24.564,22 €
Reparación de banquetta dos pórticos do porto de Malpica de Bergantiños	38.600,00 €	38.600,00 €
Ares. Retirada e despezamento dun barco afundido no porto	2.500,00 €	2.490,00 €
Celeiro. Reforzo do alumeado do peirao norte	39.924,46 €	39.797,63 €
Mugardos. Novo control de acceso a peiraos e reordenación da circulación viaria	26.376,15 €	25.030,96 €
Corrección das deficiencias da instalación eléctrica de varios portos da Coruña	13.403,32 €	13.403,32 €
Reparación descalce rampla de varada por efecto dos temporais de 2020	6.208,24 €	5.999,67 €
Varios. Control de acceso a instalacións náuticas. Zona norte	4.745,77 €	4.668,61 €
Pavimentación de explanada no porto de Cesantes	12.829,49 €	11.322,50 €
Reparación do sistema de fondeo do pantalán situado no porto de Agnete	27.429,46 €	24.350,00 €
Rehabilitación da envolvente do edificio das redeiras no porto da Guarda	39.971,04 €	39.873,04 €
Corrección das deficiencias da instalación eléctrica en varios portos	3.346,50 €	3.346,50 €
Reparación de pantaláns nos portos de Cambados e Combarro	6.000,00 €	5.471,85 €
Palmeira. Reparación dos pantaláns para embarcacións menores no porto de Palmeira	11.040,76 €	10.046,50 €

* Sen IVE

DESCRICIÓN	CONVOCADO 2021	ADXUDICADO 2021 *
Lorbé e Brens. Mellora e reforzo das ramplas de varada dos portos de Brens e Lorbé	35.035,21 €	30.585,80 €
Mellora, reforzo e adecuación da escolleira e muro no porto de Suevos	23.430,00 €	23.430,00 €
Corrección das deficiencias da instalación eléctrica en portos do Barbanza	19.105,43 €	19.105,43 €
Malpica. Reparación da comporta da dársena do porto de Malpica	18.500,00 €	18.500,00 €
Reparación dos sistemas de control dos accesos rodados aos portos de Portonovo, Cangas, Baiona e Bueu	7.200,00 €	6.780,20 €
Nova cuberta da aula de formación do porto de Corcubión	7.500,00 €	7.020,00 €
Reparación dos soportes da pasarela fixa de acceso aos pantaláns do porto de Santa Cristina	25.200,00 €	21.360,00 €
Pasarela de acceso ao pantalán para barqueo do porto de Agnete	10.500,00 €	9.585,02 €
Execución de obras previas para o futuro saneamento no peirao de Porto do Son	3.339,20 €	3.328,20 €
Burela. Reforzo de firme do peirao comercial na zona de manobra	19.629,31 €	19.261,15 €
Reforzo de pavimento de firme flexible no aparcadoiro e acceso á rampla de Ares	39.905,29 €	39.704,41 €
Viveiro-Celeiro. Reparación de descalce do espigón de Covas	11.878,97 €	11.296,75 €
Reparación do sistema xeral de bombeo de augas residuais no porto de Tragove	5.000,00 €	4.687,03 €
Subministro e instalación de 24 novas portas en aluminio	39.780,00 €	37.804,00 €
Reparación de pantaláns nos portos de Cangas e Moaña	5.963,50 €	5.585,54 €
Mellora e reforzo do pavimento e da sinalización do vial de acceso ao porto de Brens	28.792,39 €	28.677,69 €
Reparación de pavimento de formigón fronte a naves de Galigrain no peirao comercial de Mirasol	11.131,41 €	8.299,19 €
Reparacións urxentes en cubertas de edificacións dos portos de Ribadeo, Foz, Espasante e Cedeira	14.590,37 €	13.923,23 €
Reforma de instalacións da rede de distribución para incorporar as novas instalacións eléctricas no porto de Testal	11.735,16 €	11.735,16 €
Recalzamento do muro de contención do vial de acceso ás instalacións portuarias de Santa María de Oia	5.428,00 €	4.935,00 €
Varias reparacións en zona de servizo dos portos da Guarda, A Pasaxe e Tui	7.150,00 €	6.875,00 €
Varias reparacións en zona de servizo dos portos de Agnete, Aldán, Baiona, Bueu, Cangas, Meira e Moaña	9.830,00 €	8.858,18 €
Varias reparacións en zona de servizo dos portos de Tragove, O Xufre, Pontecesures, Combarro, Portonovo, O Grove, Vilanova, Carril e Pedras Negras	16.984,00 €	14.648,60 €
Refinado dun pilote de finger no pantalán 2 do porto de Vilanova de Arousa	9.000,00 €	8.656,54 €
Corrección das deficiencias da instalación eléctrica dos portos de Vilaxoán, Vilanova de Arousa, Santo Tomé, O Grove, Portonovo e Pedras Negras.	14.742,87 €	14.742,87 €
Reparación do pavimento do aparcamento público no porto da Toxa	7.956,00 €	6.390,00 €



Testal

5. BALANCE DE PLANIFICACIÓN E EXPLOTACIÓN PORTUARIA

5.1. Concesións46

5.2. Delimitación de espazos e usos portuarios 57

5.3. Plans especiais de ordenación portuaria 57

5.4. Convenios Portos de Galicia 58

◀ INICIO

5.1. CONCESIÓN

Ao peche de 2021 nos portos de titularidade autonómica existen máis de 350 concesións en vigor das que 19 foron outorgadas ao longo de dito exercicio. Ademais, realizáronse decenas de modificacións substanciais de concesións e tramitáronse centenas de outorgamentos e modificacións de autorizacións administrativas.

CONCESIÓN			
Porto	Título	Data de outorgamento	Data de vencemento
A Guarda	Explotación e xestión da lonxa no porto de A Guarda	8/5/18	16/5/33
	Parcela para construción dunha atalaia	20/5/97	17/6/27
A Pobra do Caramiñal	Explotación e xestión da lonxa	4/8/00	24/08/2020*
	Construción de nave para industria dedicada a axentes consignatarios de buques	8/10/01	11/10/31
	Construción dun edificio para oficinas da asociación	29/11/02	14/12/2017*
	Construción dun edificio para oficinas e almacén da asociación	29/11/02	13/6/25
	Construción de instalacións de subministro de combustible no porto	13/2/13	15/2/38
	Explotación de instalacións náutico-recreativas no porto da Pobra do Caramiñal	14/4/14	15/4/34
	Explotación de bar-cafetería da terminal comercial da Pobra do Caramiñal	13/4/18	24/4/33
	Ocupación de terreos portuarios para depósito de contedores para almacenamento frigorífico de produtos alimentarios perecedoiros	30/4/19	10/5/54
	Parcela para parque público	22/2/49	15/12/27
	Edificación dun grupo escolar	22/2/49	15/12/27
	Construción dun edificio para mercado municipal	21/7/59	15/12/27
A Toxa	Construción e explotación de instalacións para a náutica recreativa	16/5/12	21/5/46
Aguíño	Prestación do servizo de lonxa municipalizado en réxime de monopolio	21/6/04	3/7/29
	Ocupación de instalacións de D.P.P. para nave e carro varadoiro	20/12/06	23/12/26
	Nave para criadeiro-sementeiro de moluscos en Aguíño	30/3/11	1/4/31
	Instalación e explotación de caseta desmontable para bar-cafetería	8/2/18	17/2/23
	Ocupación do dominio público portuario soterrado para a construción dunha liña eléctrica para o desenvolvemento da actividade de subministro eléctrico de baixa tensión	9/11/21	13/11/31

Continúa na páxina seguinte >>

Porto	Título	Data de outorgamento	Data de vencemento
Aguiño (continuación)	Instalación de tubaxe de aspiración de auga do mar para abastecemento dun depósito de mariscos	4/11/60	15/12/22
	Modificación da concesión destinada a nave para manipulación de pesca e cámaras frigoríficas	17/9/98	19/9/28
Aldán	Ocupación do edificio da lonxa para o desenvolvemento da actividade comercial de lonxa	27/8/21	1/9/25
Arcade	Ocupación de dominio público portuario por liñas de baixa tensión e centro de transformación no porto de Arcade	19/4/18	25/4/28
	Ocupación de edificio para o desenvolvemento da actividade comercial de lonxa para o sector pesqueiro e/ou marisqueiro	22/10/21	28/10/31
Ares	Concesión de explotación das instalacións náutico-deportivas no Porto de Ares	15/4/03	16/4/23
	Ocupación de edificio de usos pesqueiros para almacén de redes, cámaras frigoríficas e centro de descarga de produtos frescos	14/4/10	16/4/40
	Construción de nave para depósito de embarcacións deportivas e escola municipal	5/10/21	7/10/41
Baiona	Construción e explotación de instalacións para a navegación recreativa	7/6/02	10/6/29
	Concesión administrativa de instalacións para a navegación recreativa no porto de Baiona	3/5/07	8/5/49
	Explotación de instalacións de bar, cafetería e servizos complementarios ós usuarios da estación marítima de Baiona	11/11/16	18/11/21
Betanzos	Ramal APA Posición I-015-Betanzos-Miño	10/7/09	10/7/24
	Ocupación de edificio para deportes náuticos en Betanzos para práctica e ensinanza do piragüismo	27/2/15	10/3/25
Bodión	Regularización e unificación de títulos concesionais para a industria conserveira e actividades complementarias da entidade no porto	15/6/12	3/6/42
Bueu	Construción de centro social do mar e mercado de abastos	27/11/00	30/11/30
	Ocupación de terreos con destino a instalacións de subministro de combustibles a embarcacións	30/6/06	19/07/2021*
	Ocupación de terreos de dominio público portuario destinada á instalación dunha rede de cable	15/7/08	25/7/23
	Construción e explotación de instalación para atraque de embarcacións deportivas	13/8/14	22/8/39
	Explotación e xestión da lonxa	31/5/99	14/6/24

Porto	Título	Data de outorgamento	Data de vencemento
Burela	C.T. prefabricado e conducións para liña eléctrica soterrada de B.T.	25/1/01	1/2/31
	Legalización da explotación de bar-restaurante anexo á nave da antiga lonxa	30/5/02	11/6/22
	Legalización de almacén de aparellos de pesca	13/5/02	28/11/24
	Almacén de repostos para barcos e taller de reparación	3/3/03	12/9/25
	Local para almacéns de aparellos de pesca	1/4/03	8/10/25
	Instalacións de subministración de gasóleo a buques	13/7/05	20/1/28
	Construción e explotación da nave para reparación de buques no porto de Burela	20/6/14	25/6/34
	Edificación de usos múltiples pesqueiros: fábrica de xeo, cámaras de frío, zona de preparación de pescado e oficinas administrativas	20/4/18	25/4/28
	Liña eléctrica de media tensión en canalización soterrada para subministro da lonxa de Burela	15/11/17	21/11/27
	Ocupación de nave de departamentos de armadores para almacén auxiliar da fábrica de xeo e almacén de medios mecánicos	26/1/21	28/1/31
	Ocupación almacén para depósito, reparación e inspección de balsas pneumáticas de salvamento	26/1/21	28/1/31
	Construción dun almacén para instalar un taller de carpintería	3/1/61	15/12/27
	Taller mecánico e reparación de barcos e autocamiós	3/1/61	15/12/27
	Construción dun almacén para efectos navais e útiles de pesca	12/6/03	24/12/27
	Almacén de redes e accesorios para barcos de pesca	19/1/61	15/12/27
	Varadoiro de buques no porto de Burela	27/11/90	8/1/38
	Ampliación e modificación de rampla varadoiro e edificios anexos	19/1/94	10/2/32
Construción da nova lonxa climatizada e informatizada	26/1/98	26/1/40	
Instalacións de almacenamento e subministración de gasóleo a barcos	12/7/99	23/7/29	

Continúa na páxina seguinte >>

* Pendente de novo título

Porto	Título	Data de outorgamento	Data de vencemento
Cabo de Cruz	Construción e explotación de instalacións de subministración de combustible a buques y coches	30/5/00	7/1/23
	Lonxa	7/6/02	11/6/22
	Construción e explotación de instalacións náutico-deportivas no porto de Cabo de Cruz	12/4/11	13/4/41
	Construción de dous edificios de departamentos para usuarios para desenvolvemento de actividades portuarias	27/3/13	3/4/43
	Ocupación dunha nave para preparación e limpeza de atún para maquilar	8/4/16	12/4/31
	Explotación dun edificio para o desenvolvemento de deportes de remo e usos complementarios		18/12/53
	Explotación de nave para almacenamento de medios mecánicos	6/8/20	11/8/30
	Nave para servizo de mexilloeiras	14/4/88	22/4/28
	Nave industrial para taller de mecánica naval	5/4/90	10/5/25
Caión	Explotación e xestión da lonxa	4/11/10	08/11/2020*
Camariñas	Lonxa	14/8/07	24/8/22
	Ocupación do edificio da Fábrica de xeo	6/8/10	10/8/30
	Concesión para a explotación de instalacións náutico-recreativas no porto de Camariñas	1/7/14	4/7/24
	Museo do Naufraxio, aulas de formación náutica e cafetería	26/4/21	28/4/46
	2 surtidores de gasolina e gas-oil, con tanques de 10.000 l e 25.000 l	3/7/63	15/12/27
Cambados	Instalación dunha rede de cable	8/8/11	10/8/26
	Ocupación de dominio publico portuario co destino a regularización de liñas de distribución de gas natural e ampliación no porto de Cambados	17/7/17	21/7/32
	Construción de liña de telecomunicación no porto de Cambados	9/8/19	15/8/24
	Quiosco para o desenvolvemento da actividade de venda de prensa, bebidas e comestibles	30/11/21	2/12/26
	Reforma e ampliación da lonxa, mercado e matadoiro	17/12/40	15/12/27
	Parcela para aparcar materiais da súa industria	11/4/61	15/12/27
	Construción dun hotel de turismo	25/2/61	15/12/27
	Edificio para taller de carpintería e exposición de mobles	24/1/64	15/12/27
	Construción dun centro de saúde	20/6/90	15/12/22
	Instalación dunha liña de media tensión soterrada	13/7/95	2/8/25

Porto	Título	Data de outorgamento	Data de vencemento
Camelle	Explotación e xestión da lonxa	1/3/11	4/3/21
	Construción e explotación de instalación de subministro de combustible a barcos	14/5/14	15/5/29
	Regularización de liñas eléctricas existentes de MT e BT soterrada e centro de transformación	22/10/20	23/10/30
Campelo	Explotación e xestión da lonxa	26/1/99	5/2/24
Cangas	Concesión de explotación das instalacións náutico-recreativas no porto de Cangas	5/9/02	11/9/22
	Instalación tramo LMT soterrada Travesía Espírito Santo	19/4/12	23/4/27
	Despregue de rede de cable na Avda. Montero Ríos - Cangas	22/11/13	26/11/18
	Bar-cafetería e servizos complementarios ós usuarios da estación marítima de Cangas.	25/10/18	25/10/28
	Explotación de estación de subministro de combustible a vehículos automóbiles	7/4/21	8/4/41
	Modificación da construción dunha estación de servizo de subministración de carburantes líquidos a embarcacións	26/4/95	5/5/35
Canido	Explotación de local con destino a bar	13/7/12	19/7/27
	Construción dun galpón para construción e reparación de motores mariños	30/6/65	15/12/27
	Explotación do edificio para actividades náutico-deportivas	12/4/91	11/6/21
Cariño	Construción do novo mercado municipal	16/2/05	05/03/2020*
	Ocupación e edificación para Museo do Mar	13/3/15	17/3/35
	Instalación liña MT soterrada na Rúa Manuel Fraga Iribarne	27/11/14	2/12/24
	Construción de edificio para industria de efectos navais	19/7/65	15/12/27
	Almacén de aparellos de pesca e oficinas da empresa armadora	17/2/66	15/12/27
	Explotación dunha estación de subministro de combustible a embarcacións	8/3/68	15/12/27
Carril	Construción dun centro de saúde	21/10/96	26/10/26
	Construción de edificio de servizos múltiples marítimos e terrestres	6/2/98	13/2/28
	Explotación da lonxa	19/6/97	9/7/27
Castiñeiras	Construción e explotación de depuradora de mariscos	9/9/15	11/9/30

Continúa na páxina seguinte >>

Porto	Título	Data de outorgamento	Data de vencemento
Cedeira	Ocupación da Casa do Pescador de Cedeira con destino a usos múltiples	4/6/12	6/6/27
	Ocupación de dominio publico portuario por liñas de media e baixa tensión e centros de transformación no porto de Cedeira	11/1/17	19/1/32
	Explotación de fábrica de xeo	6/10/17	11/10/27
	Explotación e xestión de lonxa	2/7/20	3/7/30
	Ocupación de terreos do DPP con destino a instalacións para o subministro de gas-oil a embarcacións pesqueiras	30/6/55	15/12/27
	Taller mecánico	16/7/63	15/12/22
	Centro de transformación con liña de baixa tensión	6/4/89	29/4/24
	56 departamentos para armadores	3/9/90	12/9/25
Cee	Regularización da ocupación de superficie con destino a nave para almacén	17/1/13	22/1/28
	Ocupación de terreos portuarios de para despezamento de buques e recuperación dos seus materiais, no porto de Brens-Cee	31/7/20	3/8/40
Cesantes	Cesantes - Concesión para a construción e explotación dun fondeadoiro flotante para o amarre da embarcacións menores de carácter deportivo	6/10/06	11/10/26
	Explotación e xestión da lonxa no porto de Cesantes (Redondela)	22/9/14	24/2/22
	Ocupación dun local con destino a taller de reparación de motores mariños, no porto de Cesantes	19/12/17	29/12/27
	Construción dunha nave para taller de reparacións navais	5/11/92	1/12/22
Combarro	Oficina para sede da AMECOMRA	27/10/00	7/11/30
	Instalacións para a navegación recreativa no porto de Combarro	15/12/06	16/12/33
Corcubión	Explotación de local construído polo concesionario, e da explanada anexa, para local social, bar-cafetería, almacén, escola de vela e depósito de embarcacións deportivas	19/10/00	24/10/30
	Construción dun edificio para sede de protección civil	26/9/05	1/4/26
	Explotación e xestión da lonxa	18/6/07	21/6/22
	Transmisión e reunificación 2 concesións para instalacións de subministro de combustible	28/12/11	15/12/27
Corme	Explotación e xestión da lonxa e unificación da concesión da planta para oficinas	15/10/01	27/10/21
Corrubedo	Instalacións de dúas canalizacións de recollida e expulsión de auga no porto	13/1/10	14/1/25

Porto	Título	Data de outorgamento	Data de vencemento
Covelo	Legalización de edificio con destino a servizo de bar-cafetería	7/9/11	9/9/41
Domaio	Construción dun centro de saúde	20/1/98	29/1/28
Escarabote	Construción e explotación de instalacións náutico-recreativas no porto de Escarabote	15/3/11	17/3/36
	Construción dunha fábrica de conservas	25/2/61	15/12/27
Espasante	Ocupación e explotación de nave e instalacións con destino a cetárea, almacenamento e envasado de moluscos	30/11/10	3/12/30
	Explotación de bar cafetería na antiga lonxa	28/1/16	3/8/23
Fisterra	Explotación e xestión da nova lonxa	5/10/07	12/10/22
	Instalación de subministro de gas-oil	4/9/63	15/12/27
Foz	Construción de instalacións deportivas e de usos múltiples (parcela 1)	10/1/01	20/1/31
	Construción dunha EDAR e colectores do saneamento	7/4/05	8/10/27
	Construción dun parque infantil de educación viaria	13/4/05	21/10/27
	Instalación dunha rede de cable na Avda. Valle Inclán	18/11/08	21/11/23
Freixo	Liña de B.T. para fornecemento a instalacións portuarias e lindeiras o porto	18/10/16	22/10/31
	Bar-cafetería para servizo dos usuarios do porto	8/4/20	8/4/35
	Instalacións deportivas e usos múltiples	18/7/94	21/7/24
Freixo	Explotación de rampla de varada para estaleiro e instalacións complementarias	20/6/00	16/5/23
	Utilización de instalacións de varada	26/2/01	20/9/23
	Construción dun centro náutico-deportivo e escola de vela	5/3/09	9/3/24
Laxe	Ocupación de parcela para instalación de quiosco	12/7/13	19/1/21
	Ocupación da nave de 24 departamentos de usuarios para almacenamento de aparellos de pesca	2/11/20	3/11/30
	Construción e explotación de instalación de subministro de combustible a embarcacións no porto de Laxe	16/9/16	19/9/36
	Ocupación de local para base de salvamento marítimo	12/12/17	16/12/27
	Casa do pescador	27/2/87	29/04/2017*

Continúa na páxina seguinte >>

* Pendente de novo título

Porto	Título	Data de outorgamento	Data de vencemento
Lorbé	Ocupación de instalacións para redeiras na nave de departamentos no dominio público portuario	29/5/08	3/6/23
	Instalación de nave taller de carpintería para reparación de embarcacións e varadoiro no porto de Lorbé	16/6/16	23/6/26
Malpica	Ocupación dun local da nave de redes para a instalación dun taller mecánico de reparación e mantemento de buques e embarcacións no porto.	4/11/10	8/11/25
	Adaptación ó RD 1562/98 (ITC MI IP02) para instalación de almacenamento de subministro de carburante a embarcacións pesqueiras	27/3/13	4/4/28
	Explotación de zona de varada e foso de travelift para reparación de embarcacións no porto de Malpica	20/1/15	22/01/2020*
	Legalización de liñas eléctricas localizadas no dominio público portuario de Malpica	17/1/18	23/1/28
	Construción dunha planta frigorífica e fábrica de xeo	24/10/90	17/11/2020*
Maniños (Barallobre)	Explotación e xestión da lonxa e instalación nela de minidepuradora para marisco	23/4/98	11/5/23
Meira	Construción e explotación de zona de varada e foso de travelift para reparación de embarcacións	21/1/14	23/1/39
	Instalación de tubaxes de toma de auga e desaugue para servizo dun cocedeiro de mexillón	19/4/95	27/4/25
Meloxo	Legalización de caseta de bombeo e tubos de aspiración soterrados de auga salgada	26/2/09	27/2/29
	Legalización de caseta de bombeo e tubos de aspiración de auga salgada.	7/10/08	10/10/28
	Legalización da ocupación de terreos de D.P.P. para a construción dun centro de distribución e cruzamentos para liña de media tensión soterrada	16/10/12	18/10/27
	Legalización de caseta de bombeo e tubos de aspiración de auga salgada	15/11/12	22/11/27
	Execución de nave para construción e reparación de embarcacións e venda de efectos navais	25/2/20	27/2/40
	Construción dunha nave para transformación e comercialización de produtos da acuicultura e pesca	5/5/21	6/5/46
	Galpón para aparellos de pesca e lavado de mexillóns	16/2/63	15/12/27
	Construción dun galpón con rampla de servizo	16/2/65	15/12/27

Porto	Título	Data de outorgamento	Data de vencemento
Miño	Ocupación de edificacións para almacenamento de embarcacións náuticas de remo, piragüismo, vela e windsurf e actividades de promoción da náutica deportiva	5/2/21	8/2/46
Moaña	Construción e explotación dunhas instalacións náutico-deportivas e aprobación do proxecto construtivo referente á citada concesión	24/2/05	25/2/35
	Ocupación de terreos de dominio público portuario para a instalación dunha rede de gas	2/1/07	6/1/22
	Ocupación de terreos para a instalación dun centro de transformación e liñas de media e baixa tensión soterradas	24/7/09	29/7/29
	Explotación de nave de deportes náuticos e rampla no dominio público portuario de Moaña	11/5/17	16/5/27
	Instalación dun A.S. de gas-oil con tanque de 25,000 l.	7/3/64	15/12/27
	Construción de rede de sumidoiros e beirarrúas na estrada de Orillamar	28/7/67	15/12/22
Mugardos	Explotación e xestión da lonxa	15/7/11	21/7/21
Muros	Explotación de instalacións náutico-recreativas	29/6/12	4/7/32
	Instalación de almacenamento e subministro de carburantes a todo tipo de embarcacións no porto de Muros	14/6/12	15/6/32
	Explotación de fábrica de xeo, cámaras frigoríficas e zona de lavado de caixas de Muros	23/9/15	26/9/25
	Xestión da lonxa	2/4/97	3/4/22
Muxía	Prestación por xestión indirecta do servizo de lonxa	24/9/02	3/10/22
	Almacén de aparellos de pesca	5/7/13	09/01/2021*
	Explotación de instalacións náutico-deportivas en Muxía	3/3/14	6/3/34
	Explotación de instalacións de subministro de combustible a buques pesqueiros no porto de Muxía	6/6/19	7/6/29
	Instalación dunha liña eléctrica soterrada de baixa tensión	24/8/21	25/8/26
	Nave para a transformación e comercialización dos produtos derivados da pesca e nave para almacén	23/7/96	30/7/26
Noia	Construción dunha estación de autobuses	21/1/93	4/2/23

Continúa na páxina seguinte >>

* Pendente de novo título

Porto	Título	Data de outorgamento	Data de vencemento
O Barqueiro	Explotación e xestión da lonxa	11/11/02	21/11/22
	Instalación dunha rede de telecomunicacións para servizo a lonxa	21/5/13	22/5/23
	Construción e explotación de bar restaurante sobre a cuberta do edificio de departamentos de usuarios no porto do Barqueiro	23/1/14	25/1/34
O Grove	Instalación de rede de cable e cabina telefónica	12/12/11	15/12/26
	Ocupación do subsolo para instalación de liñas eléctricas de B.T.	2/1/12	28/2/27
	Explotación de mercado municipal	21/9/17	27/9/27
	Explotación e xestión da lonxa e peixería (segunda venda)	13/1/16	20/1/26
	Construción dunha escola e casa do pescador	14/11/57	15/12/27
	Edificio para casa consistorial e urbanización da praza do Corgo	12/9/57	15/12/27
	Caseta para oficina de información turística e zona de aparcamento	27/6/91	05/10/2021*
	Reordenación da praza do Corgo	4/6/91	15/10/26
	Instalación de liña M.T. e rede de distribución B.T. e centro transformación	1/10/92	15/12/22
	Construción de locais sociais para a terceira idade	18/5/93	26/5/23
	Pavillón deportes náuticos	27/9/96	1/10/26
O Son	Construción dunha nave para redes	23/6/05	25/06/2020 *
	Explotación de instalación de subministro a buques	9/1/18	12/1/28
	Construción dunha nave para almacenamento	28/7/17	3/8/37
O Xufre - A Illa de Arousa	Explotación e xestión da Lonxa	13/6/03	3/7/23
	Construción dun edificio para sede social e oficinas da asociación	19/11/02	13/5/25
	Instalación e explotación de guindastre hidráulico para descarga de mexillón	20/1/10	26/1/20
	Explotación de zona de varada e foso travelift para reparación de embarcacións recreativas e pesqueiras	1/10/12	5/10/27
	Construción e explotación de cafetería-restaurante	10/1/17	18/1/37
	Legalización do recheo da zona marítima terrestre e construción dun parque público en dito recheo	9/12/81	9/12/31
	Estación de servizo para subministración de carburantes a embarcacións	17/4/90	20/7/22
	Nave de subministración de efectos navais de reparación de motores mariños	18/12/91	24/1/22

Porto	Título	Data de outorgamento	Data de vencemento
Ortigueira	Ocupación de terreos de dominio público portuario para a ubicación dun local con destino a centro de recepción dos visitantes, sala de exposicións e bar	12/11/08	14/11/23
Palmeira	Ampliación fábrica de conservas da súa propiedade	19/4/43	15/12/22
Panxón	Ocupación de terreos de dominio público portuario destinada á instalación dunha rede de gas	2/1/07	6/1/22
	Ocupación de edificio e explanada para actividades náutico-deportivas	5/12/18	12/1/34
	Construción dun mercado municipal de abastos	6/2/41	15/12/22
Pontecesures	Ocupación de instalacións e terreos de dominio público portuario con destino á construción dun edificio social e almacén de embarcacións deportivas	9/11/05	17/5/28
	Subministro de gas natural en APA á empresa Financiera Maderera, S.A. e legalización da rede de gas de subministro ao concello nos tramos que discorren polo porto	10/4/07	14/4/22
	Explotación de tubo soterrado para captación de auga	30/6/09	3/7/29
	Explotación da piscina pública municipal	16/6/21	16/6/26
	Ocupación de edificio para o desenvolvemento de actividades de deportes náuticos	18/11/21	19/11/51
	Pontedeume	Ocupación de terreos de dominio público portuario con destino á legalización dunha marquesiña	11/5/09
Explotación e xestión da nova lonxa		2/7/10	07/07/2020*
Campo de fútbol no lugar de Esteiro		17/2/60	15/12/27
Ocupación de edificio de servizos náuticos con destino a ensinanza da náutica recreativa		25/11/16	30/11/26
Construción dunha estación de servizo		28/1/64	15/12/27
Escola fogar		17/10/64	15/12/22
Pontevedra	Hotel - Restaurante - Cafetería e instalacións Anexas	29/7/65	15/12/27
	Construción e explotación de instalacións náutico deportivas en Pontevedra	5/5/93	13/5/33

Continúa na páxina seguinte >>

* Pendente de novo título

Porto	Título	Data de outorgamento	Data de vencemento
Portocubelo	Explotación dunha instalación de subministración de combustible a embarcacións	30/11/00	1/5/23
	Explotación e xestión da lonxa	15/6/01	05/07/2021*
	Construción dunha nave para instalacións para manipulación, depuración e cetárea de pesca e marisco	4/7/03	15/1/26
	Ocupación da antiga lonxa para pañol de embarcacións tradicionais	12/2/15	19/2/25
Portonovo	Concesión de explotación de instalacións náutico-deportivas no porto de Portonovo	2/8/04	22/11/32
	Ocupación de terreos destinada á instalación dunha rede de gas	18/12/07	22/12/22
	Explotación e xestión da lonxa no porto de Portonovo	3/5/18	10/5/33
	Bar-cafetería da lonxa de Portonovo	15/10/21	16/10/46
	Construción de departamentos para exportadores e armadores no solar da antiga lonxa	8/4/87	8/5/22
	liña m.t. soterrada, centro transformación prefabricado e rede b.t. soterrada	14/2/92	10/3/22
Portosín	Explotación e xestión da lonxa	26/11/03	8/3/29
	Explotación de fábrica de xeo	13/1/16	13/7/23
	Ocupación de nave de redes, rehabilitación, ampliación e construción de oficina de turismo		8/3/29
	Ampliación de instalacións náutico-deportivas e legalización de instalacións xa construídas	11/3/99	31/1/39
	Parcela para a construción dun centro de saúde	24/8/99	9/9/29
	Instalacións de subministración de combustible a embarcacións	29/6/00	13/7/30
Rianxo	Explotación e xestión da lonxa	4/7/00	14/7/25
	Construción dun edificio para sede do club	15/10/02	25/10/2017*
	Legalización da construción de edificio destinado a club de remo	7/7/14	10/1/22
	Instalación de subministro de combustible	19/9/12	21/9/32
	Nave para estaleiros de embarcacións menores de cascos de madeira	15/4/91	30/04/2021*
	Nave para estaleiros de embarcacións menores de cascos de madeira	15/4/91	30/04/2021*
	Centro sociocultural, xuvenil e da terceira idade	5/3/98	5/5/28

Porto	Título	Data de outorgamento	Data de vencemento
Ribadeo	Construción de nave para almacén nº 3 de mercadorías	9/5/00	24/5/30
	Nave para almacén de fertilizantes e mercadorías en xeral	27/10/00	31/10/30
	Nave almacén para area de mina no peirao de Mirasol	16/11/00	25/11/30
	Nave con destino a garda, mantemento e venda de embarcacións	25/1/01	1/2/31
	Liña eléctrica de M.T. soterrada entre o C.T. Auditorio-C.T. Gondán-C.T.Mirasol.	9/2/01	23/8/23
	Instalacións de subministración de combustible a embarcacións	13/6/03	25/12/25
	Ocupación de D.P.P. con destino a nave para garaxe de maquinaria propia e oficina do consignatario	23/4/07	17/11/32
	Ocupación de D.P.P. con destino a almacén de útiles e material necesario para a realización de instalacións eléctricas navais	23/4/07	15/12/22
	Ocupación de D.P.P. con destino a almacén para reparación e venda de embarcacións	23/4/07	12/5/23
	Ocupación de D.P.P. con destino a taller auxiliar para a construción naval	23/4/07	15/12/22
	Instalación dun cobertizo metálico para depósito de big-bags de magnesita	22/9/09	24/9/24
	Edificio para almacén de efectos de pesca	26/7/68	22/8/27
	Construción de almacén nº 1 para depósito de mercadorías	18/12/90	15/1/26
	Construción de almacén nº 2 para depósito de mercadorías	16/3/93	1/4/23
	Almacén nº 1 para depósito de mercadorías	31/5/94	7/6/24
	Galpón para depósito de mercadorías	27/6/94	14/7/24
	Almacén nº 2 para depósito de mercadorías	28/7/95	12/8/25
Explotación e xestión da lonxa	29/12/97	17/1/23	
Oficina e almacén de maquinaria e utensilios	13/4/98	18/4/23	
Taller auxiliar para a construción naval	13/5/98	23/5/23	

Continúa na páxina seguinte >>

* Pendente de novo título

Porto	Título	Data de outorgamento	Data de vencemento
Ribeira	Local para garda e reparación de dornas	12/7/00	28/7/30
	Construción dunha nave para empacado de peixe fresco para a súa exportación	26/1/05	27/7/27
	Instalación de rede de telecomunicacións soterrada na Avenida do Malecón	24/7/09	29/7/24
	Explotación de cafetería-bar para servizo dos usuarios do porto de Ribeira	20/4/12	25/4/22
	Legalización de rede de gas existente e execución de acometidas no dominio publico portuario do porto de Ribeira	13/7/12	17/7/27
	Novo mercado municipal de Ribeira	9/10/12	11/10/42
	Ocupación da antiga casa do gardapeiraos do porto de Ribeira para dar servizo á Cruz Vermella	3/7/15	10/07/2020*
	Construción e explotación e instalacións de subministro de combustible a buques pesqueiros no porto de Ribeira	30/9/15	1/10/40
	Ocupación de nave para manipulación da pesca e cámaras de conxelación	3/3/16	08/03/2021*
	Explotación de instalacións de bar cafetería da lonxa do porto de Ribeira	13/4/18	19/4/33
	Ocupación para depósito de contedores destinados ó almacenamento frigorífico de produtos alimentarios perecedoiros	27/12/18	27/12/53
	Construción dunha nave con destino a taller de reparación, mantemento de barcos e motores mariños	23/1/20	23/1/50
	Construción de rede de subministro de telecomunicacións por fibra óptica	8/9/21	15/9/31
	Almacéns para servizo de armadores (bloques A e C)	23/9/87	26/9/30
	Nave para manipulación da pesca	13/5/87	3/6/22
	Construción de instalacións para subministración de combustible	14/4/93	3/5/23
	Construción de almacéns para servizo de armadores (Bloque B)	20/2/95	28/2/25
	Ampliación do edificio para instalacións frigoríficas	20/2/95	28/2/25
	Taller reparación de motores de embarcacións	10/7/97	11/01/2021*
	Construción e explotación de instalacións náuticas para a navegación recreativa	11/2/98	13/2/28
Construción dunha nave para envase, almacenamento de aparellos, tratamento de pescado e depósito de caixas, ampliando os usos autorizados para instalar unha planta de coxeneración	12/7/99	27/2/25	

Porto	Título	Data de outorgamento	Data de vencemento
Sada-Fontán	Construción e explotación de instalacións náutico-deportivas no porto de Sada	25/1/06	26/1/36
	Instalación dunha rede de telecomunicacións soterrada	20/11/07	24/11/22
	Ocupación de terreos de dominio público portuario para a instalación dunha rede soterrada de gas na Avenida do porto	15/7/08	23/7/23
	Construción de nave para venda e exposicións de embarcacións (parcela A5)	4/3/11	9/3/41
	Ocupación de parcela D3 con destino a servizos náuticos múltiples	2/8/10	4/8/40
	Ocupación de terreos de D.P.P., venda de artigos e prestación de servizos náuticos (parcela A-4)	2/8/10	4/8/40
	Concesión de ocupación de D.P. portuario para explotar unhas instalacións náutico-recreativas	13/9/12	17/9/54
	Ocupación de terreos con destino ao establecemento de usos comerciais múltiples (parcela B-2)	28/10/10	12/11/40
	Ocupación de terreos con destino a servizos náuticos múltiples (parcela D4)	23/9/10	27/9/40
	Venda e reparación de embarcacións, prestación de servizos náuticos múltiples (parcelas B3, B4 e B5)	29/3/11	1/4/41
	Ocupación de terreos con destino a cafetería-restaurante (parcela A2)	4/3/11	9/3/41
	Ocupación do dominio público portuario en superficie e nave (parcela D2) para o desenvolvemento das actividades de gardería, almacenaxe e reparación de embarcacións e motores mariños, así como a venda de repostos con ou sen instalación	23/3/15	25/03/2020 *
	Explotación de nave (parcela D1) para almacenaxe e reparación de embarcacións deportivas e outros usos complementarios	12/4/18	18/4/23
	Explotación de instalacións de subministro de combustible a embarcacións no porto de Sada	28/11/16	6/12/36
	Ocupación do local A3 para ensinanzas náuticas no dominio publico portuario de Sada	23/3/18	29/3/28
	Regularización dunha liña soterrada de media tensión	30/9/21	1/10/36
	Modificación da construción dunha planta frigorífica e conxelación de pescado	3/4/87	10/4/34
	Explotación e xestión da lonxa	15/4/97	16/4/22
	Centro Socio-Cultural do Mar	10/11/97	11/11/27
	Casa do Mar	25/3/98	7/4/28

Porto	Título	Data de outorgamento	Data de vencemento
Santa Cristina de Cobres	Lonxa	13/12/02	27/12/22
	Ocupación de edificio para usos pesqueiros con destino a vestiarios e aseos	12/6/09	17/6/19
Sanxenxo	Construción e explotación dun inmoble para a CEAR, escola de vela e sede do RCNS, parcela 2	7/6/04	16/10/39
	Ocupación de lámina de auga para a construción e explotación de instalacións náutico-deportivas	9/5/12	10/5/37
	Construción e explotación dun porto náutico-deportivo en Sanxenxo, parcela 1	15/10/97	15/10/27
Testal	Explotación e xestión de lonxa, con uso de depuradora de moluscos, bar-cafetería e almacén	10/10/08	13/10/23
	Legalización de construción e explotación de nave de remo e piragüismo no porto de Testal		24/6/26
Tragove	Construción dunha estación depuradora e centro de expedición de moluscos	16/11/00	25/11/42
	Ocupación do DPP e do edificio da fábrica de xeo para o desenvolvemento da actividade de fabricación e subministro de xeo	28/11/01	1/2/27
	Estación depuradora de moluscos	10/9/02	15/12/22
	Construción dun centro de procesado de vieiras, estación depuradora e centro de expedición de moluscos	5/12/03	11/12/33
	Construción dunha planta de engorde do rodaballo	13/1/04	15/1/34
	Modificación de nave para construción, exposición e venda de embarcacións, material náutico e taller	30/3/04	6/10/26
	Explotación de nave e rampla varadoiro para reparación e mantemento de embarcacións	1/6/15	6/6/35
	Galpón para preparación de mariscos	8/6/60	15/12/27
	A.S. de gas-oil con 2 tanques de 50.000 l e 1 A.S. de gasolina con 1 tanque de 25.000 l	15/9/88	30/9/23
	Explotación do bar da nave para a venda e preparación da pesca	9/6/92	9/6/22
Tui	Explotación de instalacións para embarcacións menores deportivas do Porto de Tui	28/1/05	7/6/26

* Pendente de novo título

5. BALANCE DE PLANIFICACIÓN E EXPLOTACIÓN PORTUARIA



Miño

Porto	Título	Data de outorgamento	Data de vencemento
Vilanova de Arousa	Explotación e xestión da lonxa	27/9/00	17/10/25
	Concesión de explotación das instalacións náutico-deportivas no Porto de Vilanova de Arousa	22/1/07	25/1/22
	Explotación de bar	15/7/11	19/7/31
	Instalación de subministro de combustible	25/1/13	31/1/38
	Explotación de nave para industria conserveira	3/10/17	7/10/32
	Ocupación de terreos portuarios para a construción e explotación dunha nave con destino á venda de efectos navais no porto de Vilanova de Arousa	7/11/18	7/11/33
	Bar-cafetería	24/5/21	26/5/26
	Ampliación de fábrica de salgadura		15/12/27
Vilaxoán	Construción do centro cultural veciñal da parroquia de Sobrán e instalación de adestramento do remo e almacenaxe de embarcacións	20/12/02	10/1/23
	Ocupación de instalacións para explotación como centro de depuración e expedición de moluscos	20/1/10	22/1/30
	Construción dun muro e recheo para ampliación de industria	30/4/61	15/12/27
	Modificación da concesión con destino a obras de reforma e ampliación do peirao comprendido nas instalacións da concesión de referencia	30/4/61	15/12/27
	Estación de servizo para subministración de carburantes líquidos	4/10/94	2/11/24
	Explotación e xestión da lonxa	11/7/97	25/7/22

Continúa na páxina seguinte >>

Porto	Título	Data de outorgamento	Data de vencemento
Viveiro-Celeiro	Construción dunha nave para cámaras frigoríficas	29/11/02	17/6/39
	Prórroga e reunificación das concesións 14-07-96-C-1 e 14-07-98-C-1 con destino a taller de construción e reparación de buques	19/9/12	30/10/26
	Concesión para explotar unhas instalacións náutico-recreativas no porto de Viveiro	24/9/13	30/9/28
	Instalación dunha liña de media tensión soterrada na Rúa do Porto	18/2/13	21/2/23
	Rede de colectores xerais de saneamento e emisario submarino dentro do dominio público portuario	15/9/21	17/9/71
	Construcións duns almacéns para produtos da industria de salgadura de pescados	27/11/21	15/12/27
	Edificio destinado ás dependencias da Confraría de Pescadores de Celeiro	25/2/32	15/12/27
	Construción dun edificio comercial de planta baixa	30/1/60	15/12/27
	Instalación de parte da rede de sumidoiros de Cillero e vertido de augas residuais ó mar	16/9/75	15/12/22
	Rampla-varadoiro para buques de ata 500 Tn e edificios anexos para taller e oficina	26/2/86	15/12/27
	Edificio de servizos múltiples náutico-pesqueiros	14/9/88	22/9/23
	Ocupación de terreos do D.P.P. con destino a centro comercial	16/4/91	2/6/34
	Lonxa climatizada e informatizada	3/6/97	17/6/39
	Construción de departamentos para armadores e outras actividades loxísticas, estratéxicas e complementarias da actividade pesqueira	12/7/99	15/7/41
	Instalacións e subministración de gasóleo e aceites a barcos	26/7/99	30/7/29
Planta de coxeración de 3.300 KW a as-oil	3/11/99	18/6/27	



Mera

METROS CADRADOS CONCESIONADOS POR PORTO

Etiquetas de fila	Nº de concesións	Superficie m ²
1 A Guarda	2	12.691
2 A Pobra do Caramiñal	11	10.689
3 A Toxa	1	11.402
4 Aguiño	7	6.052
5 Aldán	1	269
6 Arcade	2	926
7 Ares	3	5.747
8 Baiona	3	95.924
9 Betanzos	2	840
10 Bodión	1	16.514
11 Bueu	8	10.791
12 Burela	19	42.883
13 Cabo de Cruz	10	34.521
14 Caión	1	83
15 Camariñas	5	3.947
16 Cambados	14	5.892
17 Camelle	3	535
18 Campelo	1	692
19 Cangas	8	3.637
20 Canido	4	2.468

Etiquetas de fila	Nº de concesións	Superficie m ²
21 Cariño	8	2.481
22 Carril	1	697
23 Castiñeiras	1	197
24 Cedeira	8	7.566
25 Cee	2	11.848
26 Cesantes	6	11.686
27 Combarro	2	52.361
28 Corcubión	4	1.552
29 Corme	3	268
30 Corrubedo	1	214
31 Covelo	1	58
32 Domaio	1	892
33 Escarabote	2	15.847
34 Espasante	2	393
35 Fisterra	2	1.269
36 Foz	7	8.736
37 Freixo	3	8.916
38 Goián	1	179
39 Laxe	5	894
40 Lorbé	2	1.765
41 Malpica	5	3.144
42 Maniños (Barallobre)	1	1.046
43 Meira	2	3.859
44 Meloxo	12	5.146

Etiquetas de fila	Nº de concesións	Superficie m ²
45 Miño	1	666
46 Moaña	8	36.179
47 Mugardos	1	163
48 Muros	4	4.972
49 Muxía	6	2.301
50 Noia	1	3.475
51 O Barqueiro	3	714
52 O Grove	12	14.334
53 O Son	3	1.730
54 O Xufre - A Illa de Arousa	9	14.754
55 Ortigueira	1	372
56 Palmeira	1	1.086
57 Panxón	3	1.187
58 Pontecesures	5	7.848
59 Pontedeume	7	25.881
60 Pontevedra	1	15.051
61 Portocubelo	4	1.705
62 Portonovo	7	5.782
63 Portosín	6	32.593

Etiquetas de fila	Nº de concesións	Superficie m ²
64 Rianxo	8	13.031
65 Ribadeo	21	15.984
66 Ribeira	24	40.571
67 Sada-Fontán	20	145.970
68 Santa Cristina de Cobres	2	259
69 Sanxenxo	3	131.024
70 Testal	2	2.139
71 Tragove	10	44.109
72 Tui	1	27
73 Vilanova de Arousa	9	12.103
74 Vilaxoán	6	5.618
75 Viveiro-Celeiro	18	46.947
TOTAL GENERAL	395	1.036.088

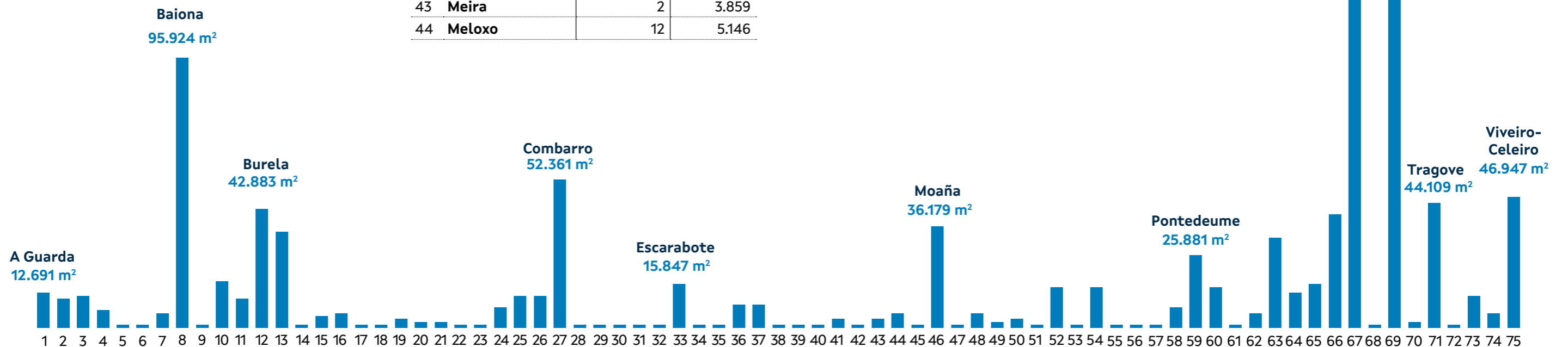

5.2. DELIMITACIÓN DE ESPAZOS E USOS PORTUARIOS

Galicia ten aprobados 57 documentos de Delimitación de Espazos e Usos Portuarios, dos que 5 foron aprobados ao longo do 2021:

- ⚓ **San Cibrao,**
- ⚓ **O Vicedo**
- ⚓ **Pedras Negras**
- ⚓ **As Corbaceiras e**
- ⚓ **Meira-Domaio.**

Ademais, 6 atópanse en fase de redacción:

- ⚓ **Ortigueira-Espasante**
- ⚓ **Mugardos-O Seixo**
- ⚓ **Betanzos**
- ⚓ **Caión**
- ⚓ **Corcubión**
- ⚓ **Portocubelo-O Pindo**

Estes documentos regulan a planificación do solo dun total de 81 portos, o que supón o 66% das 122 instalacións totais xestionadas pola Xunta de Galicia.



Sada



5.3. PLANS ESPECIAIS DE ORDENACIÓN PORTUARIA

Ao peche do exercicio 2021, cóntanse 3 Plans Especiais de Ordenación Portuaria en vigor:

- ⚓ **Baiona.** Aprobado en 2015
- ⚓ **O Grove-A Toxa.** Aprobado en 2015
- ⚓ **Sanxenxo.** Aprobado en 2004.

Ademais hai 6 PEOP en tramitación:

- ⚓ **Sada-Fontán** (inicio en 2011)
- ⚓ **Combarro** (inicio en 2012)
- ⚓ **Foz** (inicio en 2015)
- ⚓ **Cambados** (inicio en 2015)
- ⚓ **Ribadeo** (inicio en 2014)
- ⚓ **Canido** (inicio en 2015)

5.4. CONVENIOS PORTOS DE GALICIA

ASINANTES	OBXECTO	VIXENCIA
Portos de Galicia e Ence Energia y Celulosa SA	Tráficos de pasta de papel operados a través do porto de Ribadeo	31/12/2023
Portos de Galicia e o Concello de Porto do Son	Addenda Segunda ao convenio para a conservación, mantemento e colaboración na execución das obras de acondicionamento do bordo interior do Porto do Son (Convenio asinado o 11/12/2018 e Addenda asinada o 8/1/2020)	12/12/2023
Portos de Galicia e o Concello de Ribeira	Addenda Segunda ao convenio para a execución das actuacións de remodelación do Parque García Bayón e do Paseo das Carolinas no Concello de Ribeira (Convenio asinado o 22/4/2019 e Addenda asinada o 18/8/2020)	24/4/2034
Portos de Galicia e o Concello de Moaña	Execución, conservación, mantemento de distintas instalacións no porto de Moaña	27/4/2025
Portos de Galicia, Concello de Sanxenxo, Colexio de Arquitectos de Galicia e Colexio de Enxeñeiros de Camiños, Canais e Portos	Remodelación e ampliación dos terreos que ocupa o porto de Portonovo no Concello de Sanxenxo (Concurso de ideas)	27/10/2021
Portos de Galicia e o Concello de Ares	Auxilio e colaboración na vixilancia das instalacións do porto de Ares no seu conxunto e a ordenación do tráfico na vía de acceso	2/6/2025
Portos de Galicia, Consellería do Mar e Consellería de Medio Ambiente, Territorio e Vivenda	Realización de actuacións enmarcadas no PIMA ADAPTA COSTAS referente á elaboración dos plans de actuación dos terreos que ocupan as zonas portuarias dos portos autonómicos ubicados en DPP adscritos ás comunidades autónomas e das estruturas construídas sobre eles	31/9/2021
Portos de Galicia e o Instituto Enerxético de Galicia (INEGA)	Desenvolvemento de proxectos de enerxías renovables cofinanciados con Fondos Feder no marco do programa operativo Feder Galicia 2014-2020	31/12/2022
Portos de Galicia e Federación Galega pola Cultura Marítima e Fluvial (CULTURMAR)	Celebración do XV Encontro de Embarcacións Tradicionais de Galicia no porto de Moaña	15/8/2021
Portos de Galicia e o Concello de Burela	Execución de obras, mantemento e conservación da rotonda de entrada situada na nova vía de acceso ao porto de Burela	20/11/2025
Portos de Galicia e a Fundación Universidade de A Coruña	Proxecto "Estudo integral e transferencia de tecnoloxía para o deseño de estruturas aerodinámicas como medida de mitigación do vento en instalacións marítimas flotantes. Aplicación ao porto do Xufre"	30/11/2022

ASINANTES	OBXECTO	VIXENCIA
Portos de Galicia, Concello de Sanxenxo, Colexio de Arquitectos de Galicia e Colexio de Enxeñeiros de Camiños, Canais e Portos	Remodelación e ampliación dos terreos que ocupa o porto de Portonovo no Concello de Sanxenxo (Concurso de ideas)	16/12/2022
Portos de Galicia e o Concello de Ribeira	Conservación, mantemento e reparación das actuacións de "Mellora da mobilidade e a accesibilidade no entorno do porto de Palmeira"	28/12/2036



Testal

6. OBXECTIVOS 2022

◀ INICIO

En liñas xerais, seguiremos no camiño da mellora continua na xestión portuaria impulsando o mantemento das infraestruturas que fagan máis seguras as condicións de traballo e máis competitivos os servizos prestados nos portos con obxectivos concretos como:

- » Accións en seguridade portuaria, defensas, sinalización, pavimentos, control de accesos a zonas de máxima actividade, balizamento e obras de atracada.
- » Mellora da accesibilidade para o tráfico de pasaxe.
- » Actuacións sobre envolventes de edificios portuarios.
- » Facilitar convenios con Concellos para a regulación de tráfico e conservación en superficies de interacción portocidade.
- » Publicación do anteproxecto de norma do Regulamento de explotación e policía de Portos de Galicia.
- » Aprobación de novos pregos que regulen o servizo de practicaxe.
- » Licitación dun contrato de mantemento e pequeno investimento nas instalacións do conxunto do sistema portuario.
- » Seguiremos co proceso de dixitalización da explotación portuaria e adaptación de sistemas.

Buscaremos ademais introducir parámetros de eficiencia enerxética nos portos actuando no alumeadado público e un sistema de xestión eficiente que busque a menor contaminación luminosa.

Co obxecto de potenciar o tráfico de mercadorías, ademais de traballar en proxectos de dragaxe dos principais portos comerciais, Portos incorporárase ao Clúster de loxística de Galicia.

Seguiremos no camiño de potenciación náutica recreativa: aproveitando o ano Xacobeo farase especial promoción do Camiño de Santiago por mar, sinalizáranse e distinguiranse como portos xacobeos todas as dársenas náutico-deportivas. E promoveremos accións de comunicación de man de Turismo de Galicia para dar a coñecer as nosas instalacións náuticas e a nosa costa, dende o punto de vista cultural, da peregrinación e o deporte, ademais da natureza e a gastronomía.

Seguiremos traballando no desenvolvemento dunha empresa dixitalizada buscando maior eficiencia administrativa. E, desde o punto de vista dos traballadores, seguiremos na ruta de procurar unha estrutura máis ampla e consolidada para dar cobertura ás necesidades de funcionamento da entidade.

Foto: Club Náutico San Vicente do Mar. Pedras Negras



PORTOS
DE
GALICIA

Praza de Europa 5A - 6º (Polígono das Fontiñas)
Santiago de Compostela. 15707 A Coruña

Teléfono: 881 950 095
www.portosdeg Galicia.gal