



ANEXO Nº3: ACTAS DE TRANSFERENCIA Y ADSCRIPCIÓN



JUNTA del PUERTO y RIA de VIGO

A C T A

de

ENTREGA A LA COMUNIDAD AUTONOMICA DE GALICIA, DE LAS OBRAS PORTUARIAS, PROYECTOS Y EXPEDIENTES DE OBRAS, CONCESIONES ADMINISTRATIVAS Y DOCUMENTACION GENERAL DE LOS PUERTOS QUE PASAN A DEPENDER DE LA XUNTA DE GALICIA, EN CUMPLIMIENTO - DEL REAL DECRETO 3214/1982, DE 24 DE JULIO, Y ORDEN DE LA DIRECCION GENERAL DE PUERTOS Y COSTAS, DE 15 DE SEPTIEMBRE DE 1983.



MINISTERIO DE OBRAS PÚBLICAS Y URBANISMO

DIRECCIÓN GENERAL DE PUERTOS Y COSTAS

JUNTA DEL PUERTO Y RÍA DE VIGO

Relación nº 1.º

Relación de puertos y embarcaderos que se entrega a la Comunidad Autónoma de Galicia, como anexo al Acta de fecha 22 de septiembre de 1983

1. Puerto de Cangas..- Comprende la carretera de servicio desde el Mercado Municipal a la gasolinera y ramal hasta el arranque del dique de abrigo, explanada para lonja, muelle de pasajeros, antiguo dique muelle y rampa de varada y dique de abrigo.
2. Puerto de El-Con-Moaña..- Comprende la rampa de Paredes, muelle de pasajeros y pesquero de Moaña, el dique muelle de El Con y la carretera de servicio entre la rampa de Paredes y el arranque del dique-muelle de El Con, así como el aparcamiento y edificio situados frente a la finca de la Marquesa de Méndez Núñez.
3. Puerto de Meira..- Rellenos realizados desde los caminos de acceso por el Este y por el Oeste, muelle antiguo y dique de abrigo.
4. Puerto de Domayo..- Comprende el camino de acceso al muelle, rampas y el muro y relleno de ribera situados al Oeste del muelle.
5. Puerto de Cesantes (Redondela)..- Relleno limitado por la carretera de acceso y la playa, casetas, lonja y dique-muelle.
6. Puerto de Canido..- Comprende el camino de acceso, rampa y dique-muelle y los rellenos realizados frente a la fábrica de conservas de Hrdos.de Floro González, S.A.
7. Muelle de San Adrián..- Comprende la rampa y el espigón desde la llegada del camino de acceso.
8. Rampa de Gundixé..- Rampa y explanada para Lonja.
(Sta. Cristina de Cobres)
9. Rampa de Arcade..- Relleno desde el camino de acceso, rampas y lonja.

Recibí conforme
POR LA COMUNIDAD AUTÓNOMA DE GALICIA,

Vigo, 22 de septiembre de 1983
El Ingeniero Director,

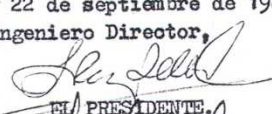
EL PRESIDENTE.

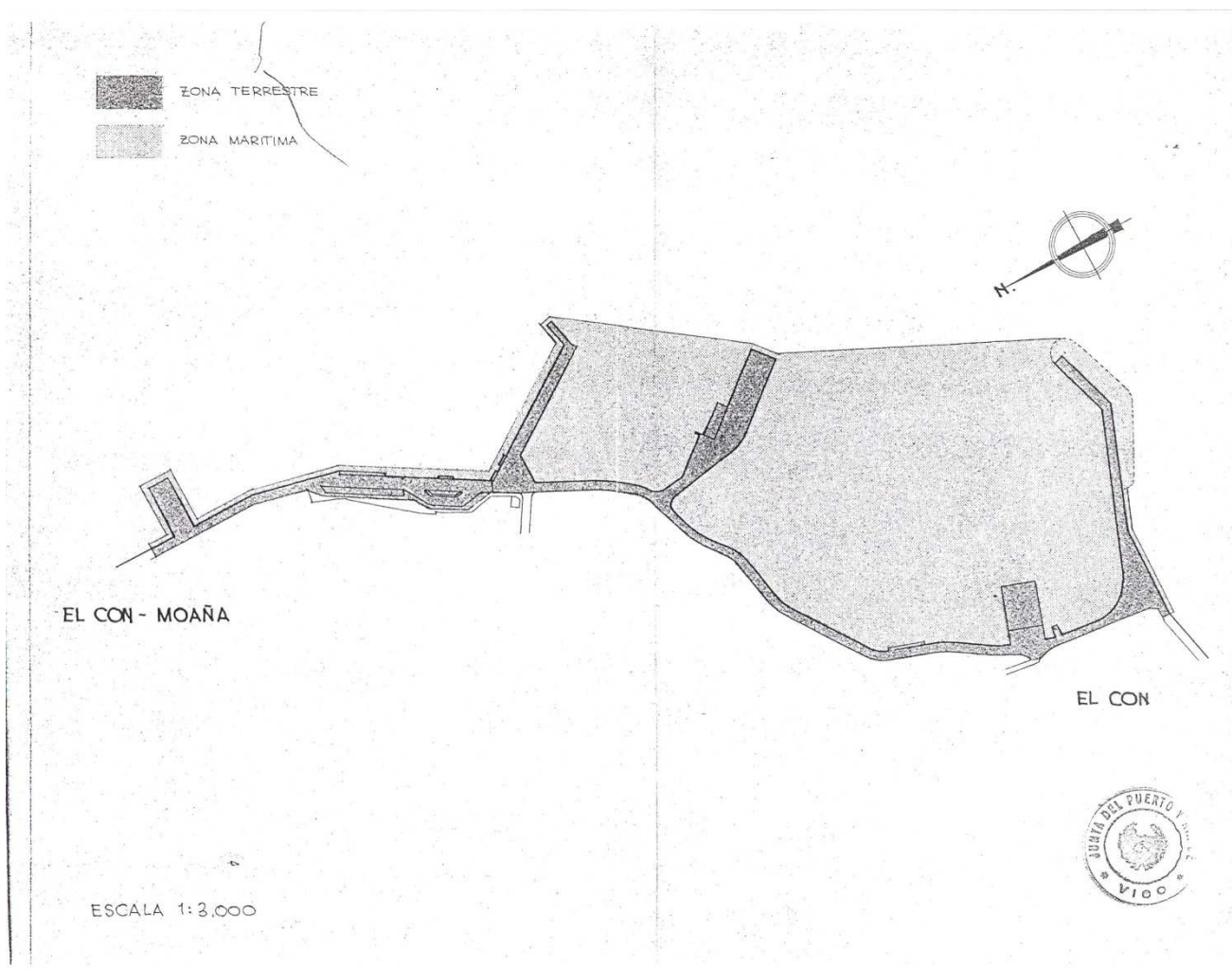

**ACTA DE ADSCRIPCIÓN A LA COMUNIDAD AUTONOMA DE GALICIA
DE BIENES DE DOMINIO PÚBLICO MARÍTIMO TERRESTRE
CONTIGUOS AL PUERTO DE MOAÑA.**

Reunidos en Moaña, el día 16 de febrero de 2005, los Señores:

- Dña. Cristina de Paz – Curbera y Llovet, Jefe de Servicio Provincial de Costas de Pontevedra, en representación de Ministerio de Medio Ambiente.
- D. José Javier González Saavedra, en representación de la Consellería de Economía e Facenda.
- Dña. Guiomar Cabezas Martínez, Jefe de Zona Sur de Portos de Galicia, en representación de este Ente Público.

Se procede en este acto, para dar cumplimiento a lo dispuesto en el artículo 16 de la Ley 27/1992, de 24 de noviembre, de Puertos del Estado y de la Marina Mercante, modificada por la Ley 62/1997, de 26 de diciembre, así como en lo dispuesto en el artículo 49.3 de la Ley 22/1988 de Costas, de 28 de julio, a la adscripción a la Comunidad Autónoma de Galicia de los bienes de dominio publico marítimo – terrestre, cuya delimitación se refleja en el plano adjunto.

Dichos bienes, que suponen una superficie de 69.897,71 m², son necesarios e imprescindibles para la ejecución de las obras de la concesión administrativa para la construcción y explotación de instalaciones para la náutica recreativa en el puerto de Moaña (Pontevedra), según el proyecto constructivo de "Instalaciones para la navegación recreativa en Moaña", suscrito en junio de 2003 por el Ingeniero de Caminos, Canales y Puertos D. Jesús Moro Mora.

La zona a adscribir fue informada favorablemente por la Administración del Estado en la resolución de 14 de diciembre de 2004 de la Dirección General de Costas del Ministerio de Medio Ambiente.

Y para que así conste, se levanta acta y plano, por cuadruplicado ejemplar, en el lugar y fecha indicados al comienzo.

POR EL MINISTERIO DE
MEDIO AMBIENTE



D. Cristina de Paz –
Curbera y Llovet

POR LA CONSELLERÍA DE
ECONOMÍA E FACENDA

D. José J. González
Saavedra

POR EL ENTE PUBLICO
PORTOS DE GALICIA

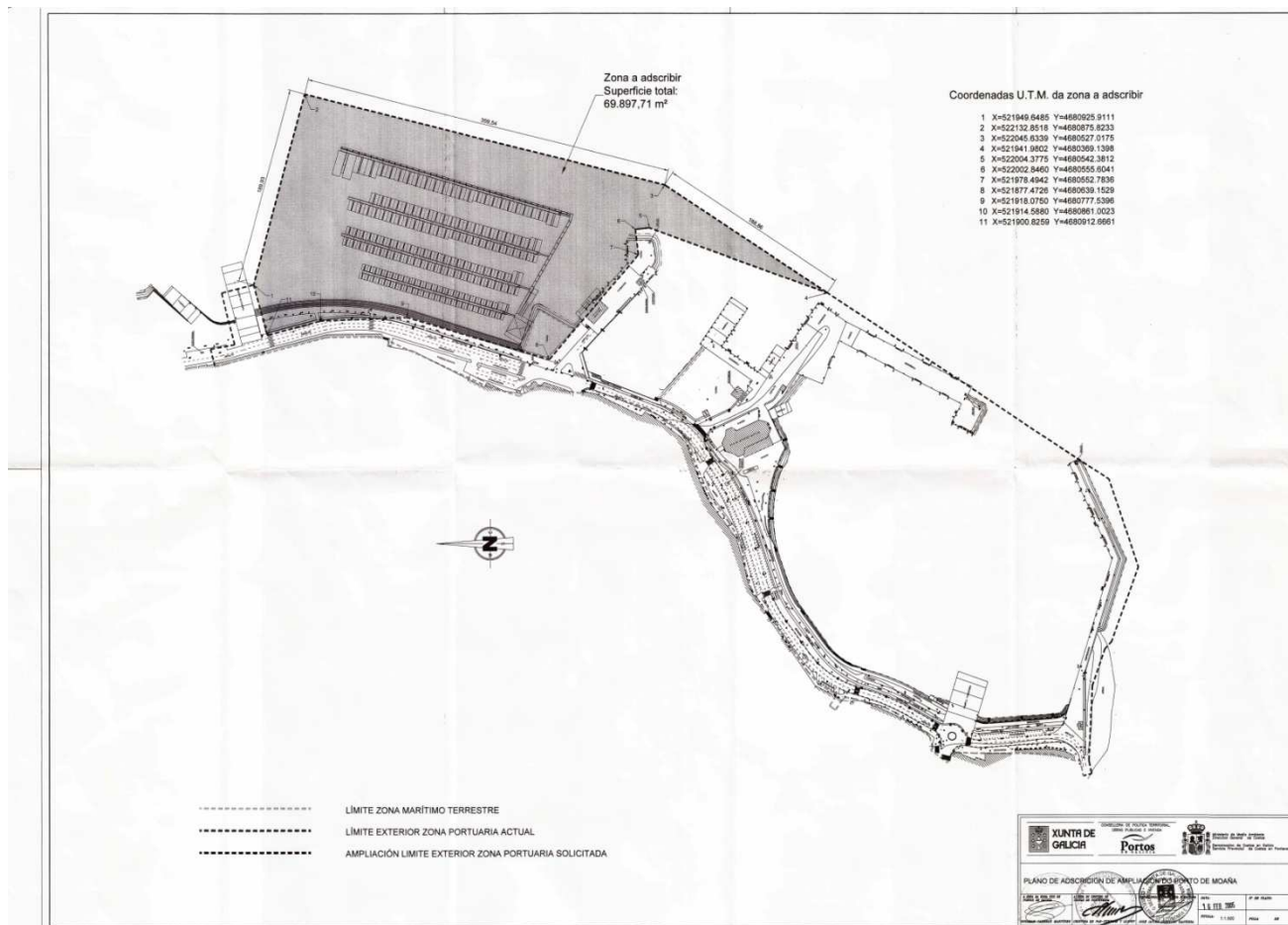
Dña. Guiomar Cabezas
Martínez



I. Disposiciones generales

PRESIDENCIA DEL GOBIERNO

31129 REAL DECRETO 3214/1982, de 24 de julio, sobre traspaso de funciones y servicios de la Administración del Estado a la Comunidad Autónoma de Galicia en materia de puertos.

El Real Decreto quinientos ochenta y uno/mil novecientos ochenta y dos, de veintiséis de febrero, determina las normas y el procedimiento a que han de ajustarse las transferencias de funciones y servicios del Estado a la Comunidad Autónoma de Galicia.

De conformidad con lo dispuesto en el Decreto citado, que también regula el funcionamiento de la Comisión Mixta de Transferencias prevista en la disposición transitoria cuarta del Estatuto de Autonomía de Galicia, esta Comisión, tras considerar su conveniencia y legalidad, así como la necesidad de efectuar las transferencias en materia de puertos, adoptó en su reunión del día diecinueve de julio de mil novecientos ochenta y dos el oportuno acuerdo, cuya virtualidad práctica exige la aprobación por el Gobierno mediante Real Decreto, objetivo inmediato del presente.

En su virtud, a propuesta de los Ministros de Obras Públicas y Urbanismo y de Administración Territorial y previa deliberación del Consejo de Ministros en su reunión del día veintitrés de julio de mil novecientos ochenta y dos,

DISPONGO:

Artículo primero.—Se aprueba el acuerdo de la Comisión Mixta de Transferencias prevista en la disposición transitoria cuarta del Estatuto de Autonomía para Galicia, de fecha diecinueve de julio de mil novecientos ochenta y dos, por el que se traspasan funciones del Estado en materia de puertos a la Comunidad Autónoma de Galicia, así como los correspondientes servicios y medios personales, materiales y presupuestarios precisos para el ejercicio de aquéllas.

Artículo segundo.—Uno. En consecuencia, quedan transferidas a la Comunidad Autónoma de Galicia las funciones a que se refiere el acuerdo que se incluye como anexo del presente Real Decreto y traspasados a la misma los servicios y los bienes, derechos y obligaciones, así como el personal, créditos presupuestarios y documentos y expedientes que figuran en las relaciones números uno a tres adjuntas al propio acuerdo de la Comisión Mixta indicada, en los términos y condiciones que allí se especifican.

Dos. En el anexo II de este Real Decreto se recogen las disposiciones legales afectadas por la presente transferencia.

Artículo tercero.—Los traspasos a que se refiere este Real Decreto tendrán efectividad a partir del día uno de julio de mil novecientos ochenta y dos señalado en el acuerdo de la Comisión Mixta.

Artículo cuarto.—Los créditos presupuestarios que figuran detallados en la relación tres punto dos como bajas efectivas en los Presupuestos Generales del Estado para el ejercicio de mil novecientos ochenta y dos serán dados de baja en los conceptos de origen y transferidos por el Ministerio de Hacienda a los conceptos habilitados en los capítulos IV y VII de la Sección treinta y dos, destinados a financiar los servicios asumidos por los Entes Preautonómicos y Comunidades Autónomas, una vez que se remitan al Departamento citado por parte de la Oficina Presupuestaria del Ministerio de Obras Públicas y Urbanismo los certificados de retención de crédito acompañados de un sucinto informe de dicha Oficina para dar cumplimiento a lo dispuesto en el anexo I, primero, apartado a), punto dos, de la Ley de Presupuestos Generales del Estado para mil novecientos ochenta y dos.

Artículo quinto.—El presente Real Decreto entrará en vigor el mismo día de su publicación en el «Boletín Oficial del Estado».

Dado en Madrid a veinticuatro de julio de mil novecientos ochenta y dos.

JUAN CARLOS R.

El Ministro de la Presidencia,
MATÍAS RODRÍGUEZ INCLÁN

ANEXO

Don José Elías Díaz García y don Juan Pérez Rodríguez, Secretarios de la Comisión Mixta prevista en la disposición transitoria cuarta del Estatuto de Autonomía para Galicia.

CERTIFICAN:

Que en la sesión plenaria de la Comisión celebrada el día 19 de julio de 1982 se adoptó acuerdo sobre transferencias a la Comunidad Autónoma de Galicia de las competencias, funciones y servicios de puertos, en los términos que a continuación se expresan, ratificando el de la Comisión Mixta sectorial.

Al Referencia a normas constitucionales y estatutarias y legales en las que se ampara la transferencia.

La Constitución, en el artículo 148, establece que las Comunidades Autónomas podrán asumir competencias en materia de puertos de refugio, deportivos y, en general, los que no desarrollan actividades comerciales, y, en el artículo 149, reserva al Estado la competencia exclusiva sobre puertos de interés general. Por su parte, el Estatuto de Autonomía de Galicia establece, en su artículo 27.9, que corresponde a la Comunidad Autónoma de Galicia competencia exclusiva en materia de puertos no calificados de interés general por el Estado y en los de refugio y deportivos.

En base a estas previsiones constitucionales y estatutarias, es legalmente posible que la Comunidad Autónoma de Galicia tenga competencia en las materias de puertos no calificados de interés general por el Estado y en los de refugio y deportivos, por lo que se procede a operar ya en este campo transferencias de competencias de tal índole a la misma.

El Decreto 1988/1978, de 26 de junio, atribuye al Organismo autónomo Comisión Administrativa de Grupos de Puertos, dependiente del Ministerio de Obras Públicas y Urbanismo, la administración de los puertos que en el mismo se relacionan.

El Real Decreto 989/1982, de 14 de mayo, clasifica los puertos de interés general del Estado.

En consecuencia con lo expuesto, parece necesario y resulta estrictamente legal llegar a un acuerdo sobre transferencia de competencias, en las materias indicadas, a la Comunidad Autónoma de Galicia para cumplir así los objetivos de su creación y para posibilitar la exigencia constitucional de la organización territorial del Estado diseñada.

B) Competencias y funciones que asume la Comunidad Autónoma e identificación de los servicios que se traspasan.

Primero.—Se transfiere a la Comunidad Autónoma de Galicia, dentro de su ámbito territorial y del marco de las competencias del Ministerio de Obras Públicas y Urbanismo, en los términos del presente acuerdo y de los Decretos y demás normas que lo hagan efectivo y se publiquen en el «Boletín Oficial del Estado», las siguientes competencias:

a) La titularidad de todos los puertos e instalaciones portuarias, sujetos o no a régimen de concesión, existentes en su territorio, que no sean de interés general.

Dichos puertos son los no clasificados de interés general en el Real Decreto 989/1982, de 14 de mayo, que se citan en el apartado B), segundo.

b) La Comunidad Autónoma, en virtud de sus propias competencias exclusivas, podrá aprobar la realización de las obras que, dentro del puerto, impliquen ganar terrenos al mar, adquiriendo dichos terrenos el carácter de dominio público, que quedará afectado a zona de servicio del puerto.

c) Igualmente corresponde a la Comunidad Autónoma la facultad de otorgar concesiones y autorizaciones administrativas para el aprovechamiento y uso de los bienes que le han sido transferidos y cuantos derechos se puedan derivar del ejercicio de su competencia exclusiva en materia de puertos.

d) Se transfiere también el derecho de reversión que corresponda a la Administración del Estado en las concesiones y autorizaciones administrativas para cuando proceda su ejercicio según las cláusulas de las respectivas Ordenes ministeriales de otorgamiento. Las citadas concesiones y autorizaciones se detallan en la relación número 1.3.

Segundo.—Para la efectividad de las competencias y funciones relacionadas se traspasan a la Comunidad Autónoma de Galicia, receptora de las mismas, los siguientes servicios de su ámbito territorial.

1. El Grupo de Puertos de Lugo, integrado por los de:

Ribadeo y el embarcadero adyacente; Rialto, For, Burela, San Ciprián, con sus instalaciones de Morás; Cillero, Vivero, con su

32666

27 noviembre 1982

BOE.—Núm. 285

embarcadero adyacente; Vicedo, El Barquero, con sus instalaciones de Bares.

2. El Grupo de Puertos de La Coruña (Norte), integrado por los de:

Santa Marta de Ortigueira, con las instalaciones de Espasante; Carillo, Codoir, Aros, con las instalaciones de Rodes y Miño; Puente deume, Betanzos, Sada, Pontán, Cayón, con las instalaciones de San Pedro de Vinma; Malpica, Corme, con sus instalaciones de Puentecezo; Lage y Mugardos.

3. El Grupo de Puertos de La Coruña (Sur), integrado por los de:

Camelle, Camariñas, Mugla, Finisterre, Corcubión, Cee, El Pindo, Porrocubelo, Muros, con las instalaciones de Los Molinos; Esteiro, El Freixo, Noya, con el embarcadero adyacente; Portosín, El Son, Corrubedo, Aguiño, con las instalaciones de Castiñeira; Santa Eugenia de Riveira, con sus instalaciones de Palmeira; Puebla del Caramiñal, con sus instalaciones de Escarabote; Bodión, Cabo Cruz, con sus instalaciones de Ancados, y Rianxo.

4. El Grupo de Puertos de Pontevedra, integrado por los de: Villanueva de Arosa, con sus instalaciones de San Miguel de Deiro; Isla de Arosa, Cambados, El Grove, con sus instalaciones de La Toja y Melejo; Portonovo, Sangoño, Rajó, con sus instalaciones de Cobelo; Combarro, con sus instalaciones de Campelo; Aidán, con sus instalaciones de Beluso; Panjón, Bayona, La Guardia, con el embarcadero adyacente de río Miño y las instalaciones de Santa María de Oya, Cangas, Domayo, Redondela, Canido, Buseu, Carril, Puentecezo, El Con-Moaña y VillaJuan.

C) Competencias, servicios y funciones que se reserva la Administración del Estado.

En consecuencia con la relación de competencias traspasadas, permanecerán en el Ministerio de Obras Públicas y Urbanismo, y seguirán siendo de su competencia para ser ejercitadas por el mismo, las siguientes funciones y actividades que tiene legalmente atribuidas y realizan los servicios que se citan:

a) Informar a través del Ministerio de Obras Públicas y Urbanismo con carácter preceptivo y vinculante, los proyectos que a estos efectos apruebe la Comunidad Autónoma y que afecten a bienes de dominio público estatal, definidos en el artículo 132.2 de la Constitución, relativos a la construcción de nuevos puertos o instalaciones portuarias, ampliación de los existentes y de sus zonas de servicio, o modificación de su configuración exterior cuando dichos proyectos se encuentren fuera de la línea de ocupación del dominio público señalado en las actas a que se hace referencia en el párrafo segundo del apartado E) de este acuerdo.

Estos proyectos deberán contener, en su caso, los estudios específicos que sean necesarios para determinar los efectos de las obras sobre la costa, la plataforma costera y la dinámica litoral, así como, en su caso, las medidas correctoras de esos fenómenos.

El informe del Ministerio de Obras Públicas y Urbanismo deberá emitirse en un plazo máximo de seis meses, a partir de la presentación del proyecto, de no evacuarse en dicho plazo se entenderá que es favorable.

La aprobación de estos proyectos implicará la adscripción a la Comunidad Autónoma de la nueva zona de servicios resultante o, en su caso, de la pertinente concesión administrativa de ocupación de dominio público.

b) Los bienes de dominio público marítimo adscritos a la Comunidad Autónoma que, por resolución de la misma, dejen de ser necesarios para el cumplimiento de sus fines específicamente portuarios reverterán al Estado, que les dará el destino que, en su caso, resulte procedente.

c) Si como consecuencia de la planificación portuaria derivada de la planificación de la actividad económica general, elaborada según lo dispuesto en el artículo 131.2 de la Constitución, resultara la necesidad del establecimiento de un puerto de interés general coincidente con alguno de los transferidos, deberá procederse a su consiguiente cambio de titularidad.

d) De acuerdo con lo dispuesto en el apartado 20 del artículo 149 de la Constitución, el Estado tiene competencia exclusiva en la iluminación de las costas y señales marítimas.

Por ello corresponderá a la Administración del Estado determinar las características de las luces y señales que deben constituir el balizamiento de los puertos o instalaciones marítimas, cuya competencia ostente la Comunidad Autónoma, así como su modificación o supresión.

Los proyectos que para estos fines sean redactados por la Comunidad Autónoma para la ejecución de sus obras deberán ser aprobados y tramitados de acuerdo con las disposiciones legales vigentes por la Administración del Estado, a quien compete igualmente la inspección de la señalización marítima existente.

Las ópticas del balizamiento y señalización de los puertos transferidos serán suministradas e instaladas por la Administración Central del Estado.

D) Funciones en que han de concurrir la Administración del Estado y la Comunidad Autónoma y forma de cooperación.

Se desarrollarán coordinadamente entre el Ministerio de Obras Públicas y Urbanismo y la Comunidad Autónoma de Galicia,

de conformidad con los mecanismos que en cada caso se señalan, las siguientes funciones y competencias:

a) La Comunidad Autónoma proporcionará a la Administración Central del Estado los datos estadísticos de los puertos transferidos, correspondientes a los que integran el contenido de las Memorias que anualmente confeccionan los puertos del Estado, en las fechas en que, de común acuerdo, se determinen.

b) Recíprocamente, la Comunidad Autónoma recibirá igual información de los puertos de interés general ubicados en Galicia.

E) Bienes, derechos y obligaciones del Estado que se traspasan.

Se traspasan a la Comunidad Autónoma los bienes, derechos y obligaciones del Estado que se recogen en el inventario detallado de la relación adjunta número 1, donde quedan identificados los inmuebles, muebles y las concesiones y contratos afectados por el traspaso. Estos traspasos se formalizarán de acuerdo con lo establecido en la disposición transitoria cuarta del Estatuto de Autonomía y demás disposiciones en cada caso aplicables.

A partir de la efectividad de esta transferencia, la Comunidad Autónoma se subroga en los derechos y obligaciones que, con posterioridad a la misma, se deriven de los contratos de obras y suministros suscritos por el Estado.

Al momento de la efectividad de esta transferencia se traspasará a la Comunidad Autónoma la titularidad de todos los ingresos que se devenguen en lo sucesivo por la explotación de los puertos transferidos.

Los bienes inmuebles afectos a los puertos traspasados se identificarán en las correspondientes actas que a tal efecto se levanten, a las que se acompañará un plano de cada puerto, en el que se destacará la línea de ocupación del dominio público.

F) Personal adscrito a los servicios que se traspasan.

1. El personal adscrito a los servicios traspasados y que se referencia nominalmente en la relación adjunta número 2 seguirá con esta adscripción, pasando a depender de la Comunidad Autónoma, en los términos legalmente previstos por el Estatuto de Autonomía y las demás normas en cada caso aplicables y en las mismas circunstancias que se especifican en la relación adjunta y con su número de Registro de Personal.

2. Por la Subsecretaría del Ministerio de Obras Públicas y Urbanismo y demás órganos competentes en materia de personal se notificará a los interesados el traspaso. Asimismo se remitirá a los órganos competentes de la Comunidad Autónoma de Galicia una copia de todos los expedientes de este personal transferido, procediéndose por la Administración del Estado a modificar las plantillas orgánicas y presupuestarias en función de los traspasos operados.

3. Por el personal acogido al Montepío de Empleados y Obreros de Puertos, los servicios transferidos satisfarán a dicho Montepío la aportación que en su caso corresponda, según la normativa vigente para los puertos del Estado, y retendrán las cuotas que el personal deba abonar.

G) Puestos de trabajo vacantes que se traspasan.

Los puestos de trabajo vacantes que se traspasan son los que se detallan en la relación adjunta número 2.2, con indicación del Cuerpo al que están adscritos, nivel orgánico y dotación presupuestaria correspondiente.

H) Valoración provisional de las cargas financieras de los servicios traspasados.

H.1. El coste efectivo que con carácter provisional corresponde a los servicios traspasados por el presente Real Decreto a la Comunidad Autónoma de Galicia figura en la relación número 3.1.

Queda pendiente su cálculo definitivo, el cual deberá haberse finalizado y aceptado antes del 1 de noviembre del año en curso.

H.2. Los recursos financieros que se destinan a sufragar los gastos originados por el desempeño de los servicios que se traspasan durante el ejercicio de 1981 son los que se recogen en las relaciones 3.2 y 3.3.

I) Documentación y expedientes de los servicios que se traspasan.

La entrega de la documentación y expedientes de los servicios traspasados se realizará en el plazo de un mes a contar desde la fecha de la publicación en el Boletín Oficial del Estado del presente Real Decreto, y la resolución de aquellos que se hallen en tramitación se adoptará de conformidad con lo previsto en el artículo 8.º del Real Decreto 181/1982, de 28 de febrero.

J) Fecha de efectividad de las transferencias.

Las transferencias de competencias y los traspasos de medios objeto de este acuerdo tendrán efectividad a partir del día 1 de julio de 1982.

Y para que conste, expedimos la presente certificación en Madrid a 19 de julio de 1982.—Los Secretarios de la Comisión, José Elías Díaz García y Juan Pérez Rodríguez.

2.2. GRUPO DE PUERTOS DE LA CORDILERA (SUR)

LA COMUNA

- 3 Máquinas mecánicas
- 3 Mues de despacho
- 4 Archiveros mecánicas
- 1 Despecho completo mecanica con traneila
- 1 Despecho completo de madera
- 17 Mallas
- 3 Máquinas de escribir manuales
- 2 Máquinas de escribir eléctricas
- 1 Máquina reproductora de planas
- 1 Máquina fotocopiadora
- 2 Sumadoras manuales
- 3 Calculadoras eléctricas
- 3 Tableros de dibujo
- 4 Archiveros de planas
- 1 Tablero de doblar planas
- 2 Aparatos topograficos (1 taquimetro y 1 nivel)
- 4 Maestros para mecanografía
- 1 Instruador de mecanografía
- 1 Reloj de pared

1. Furcaceae **ROMULEA** 4 jährigkeits WUP 11.016

3. Automovil TALBOT HORIZON matrícula REN 8210 G

FUERTO DE CHACABUAN

- GRUPO DE MANO DE 20 Tns. de potencia**
- PUERTO DE MIEROS**
- 1 Maq. de desmenuz. metálico
 - 1 Acabador metálico
 - 1 maq. para máquina de escribir
 - 1 Traslite completo
 - 1 Máquina de escribir
 - 1 Silla metálica
- PUERTO DE RUJANDA**
- 1 Maq. de desmenuz. metálico
 - 1 Silla metálica
 - 1 Acabador metálico
 - 1 Máquina de escribir manual
- 1 Basesora manual
- 1 Grúa de mano de 10 Tn. de potencia- 1 Bascula-puerta de 40 Tn.

PUERTO DE RIANDU

 - 1 Grúa de mano de 10 Tn. de potencia

2.4. GRUPO DE PUERTOS DE LUGO

2 Máquinas de escribir eléc.Olivetti Editor 4

- | | | | |
|--------------------------------|-------------------------|----------------------------------------------|--|
| 4 Máquinas de escribir | Línea 98 Olivetti | 4 Mesas auxiliares | |
| 4 " " " " | Lexicon 80 " " | 1 Mesa de juntas | |
| 2 " " " " | de calcular Loge 43 " " | 5 Mesitas para máquina de escribir | |
| 1 " " " " | Canon Gmola N 142 K | 3 Sillones | |
| 1 " " " " | Mueble 630 | 22 Sillas | |
| 1 Fotocopiadora | Ubia-100 | 10 Papeletas | |
| 2 Sumadoras | Olivetti | 4 Fiebras | |
| 1 Máquina de reproducir planos | Perfecta-Comb | 1 Automovil Talbot Horizon No 8209 G | |
| 1 Pantógrafo | | 1 Automovil Renault 4P No 1745 | |
| 1 Planímetro | | 1 Reloj mural | |
| 1 Caja de dibujo | | 2 Casas fuertes | |
| 1 Nivel | | 1 trípode | |
| 2 Tachímetros | | 2 Estufas eléctricas | |
| 3 Tripodes | | 1 Centralita | |
| 2 Miras | | PUERTO DE RÍO | |
| 2 Tableros de dibujo | | 1 Grúa automovil Nelson 6,3 Tm. motor Diesel | |
| 2 Taburetes de dibujo | | 1 Balcón alibernet 60 Tm. | |
| 2 Armarios archivadores | | PUERTO DE RÍO | |
| 2 Armarios roperos | | 1 Grúa manual 3 Tm. marca Hiltner, año 1932 | |
| 2 Archivadores ca. rícales | | | |

7 Notaciones archivo

- 12 Mesas despacho
 - 4 Mesas auxiliares
 - 1 Mesa de juntas
 - 5 Mesitas para máquina de escribir
 - 3 Sillones
 - 22 Sillas
 - 10 Papeleras
 - 6 Flexos
 - 1 Automóvil Talbot Horizon PMS 8209 G
 - 1 Automóvil Renault 4X 40V 17745
 - 1 Reloj mural
 - 2 Cajas fuertes
 - 1 trépatte
 - 2 Estufas eléctricas
 - 1 Centralita
- PUERTO DE RÍMULO
- 1 Grúa automovil Nelson 6, 3 Tn. motor Diesel.
 - 1 Bascula Pihemart 40 Tn.
- PUERTO DE RÍMULO
- 1 Grúa manual 3 Tn. marca Mutgear, año 1932

2.3. GRUPO DE PUERTOS DE PONTEVEDRA

5. Archiveros metálicos
6. Armarios metálicos
7. Armarios papeles
8. Caja de credulas
9. Estanterías metálicas
10. Estufa alcohólica portátil
11. Fichero: mapillero
12. Lámpara de mesa
13. Mesa de despacho
14. Mesa papeles
15. Mesa máquina de escribir
16. Sillas
17. Tablones de dibujo
18. Tablones para tablones de dibujo
19. Armario
20. Máquina de escribir Olivetti, London 80
21. Máquina de escribir Olivetti, Lima 95
22. Máquina de escribir élec. Olivetti Editor 4
23. Máquina de escribir élec. Olympia
24. Máquina de calcular a mano FACIT
25. Máquina suadora alé. ADDO-X

- 1 Máquina de calcular étc. Divisão CT-24
2 Máquina de " " MONROS 660 no 846793
3 " " " " CANON-Canoa Nº 1422
no 301383
4 Máquina de calcular a/c. LOGOS 41FD 8258544
5 Fotocopiadora E-RIX - 100
6 Reprodutores de placas COMEING
7 Nível WILB - JK - 30 no 109760
8 Teodolito WILD T 16-90379
9 Automóvel SEAT 124-L PRN 8034 G
10 Furadeira LAND ROVER 109-D, HGV 11968

PUESTO DE POZ

- 1 Grúa marcial 10 Tn. Omega, año 1963

PUERTO DE SAN CIPRIAN

- 1 Grúa manual Motagur 3 Tm. año 1932

PUERTO DE MIRELA

- 1 Grúa manual 10 Tm. Omega año 1965
1 Báscula 20 Tm.
1 Grúa flotante "Qebria Ribadeo", carbón, esq
ta 21,30 m. manga 9, 25 m, puntal 2,50m. --
fuera 30 Tm. alcance 3 m, altura s/mar --
12,60 m. año 1935

32668

27 novembre 1982

BOE.—Núm. 285

3. CONCESIONES

3.1. GRUPO DE PUERTOS DE LA CUNHA (NORTE)

Título y concesionario	Resolución CM	Plazo años	Omnos total anual (ptas)
PUERTO DE CABALO			
Fabrica de Conservas PURIFICACION PANCHO GARCONEGAS	7-12-65	Sin plazo	357
Fabrica de Conservas ANTONIO YAREZ ARRADA Y MURISTO PUÑERO	25-5-67	Sin plazo	359
Almacenes Industrias Conservas JOSE FILADELFA MURDO	27-4-68	Sin plazo	316
Almacenes Depósito Conservas LAPOUNDO YAREZ ARRADA	17-2-66	99 años	11.753
Refectorio Muelles ANDRES PRINCEPE GUEZA	19-7-65	99 años	6.270
Taller reparación barcos COFRADIA PESCADORES CARIÑO	27-3-67	99 años	7.050
Barridos Gas-oil CAMPA	8-3-68	99 años	5.355
Almacén AYUNTAMIENTO DE ORTIGUEIRA	27-7-77	20 años	1.500
Almacén Preparación Pescado JESUS ALBERTO ESCOURIDO GUCIRA	20-9-77	20 años	19.000
Almacén Preparación Pescado JESUS ALBERTO ESCOURIDO GUCIRA	7-10-77	20 años	19.000
Nave Industrial Conservas PIRENE	15-3-78	30 años	84.200
Cerro Verdadero COFRADIA PESCADORES CARIÑO	2-3-78	20 años	257.750
Fabrica de Hielo COFRADIA PESCADORES CARIÑO	2-4-80	20 años	37.400
Quinta y barridos Gas-oil CAMPA	29-10-80	20 años	15.950

Título y concesionario	Resolución CM	Plazo (años)	Omnos total anual (ptas)
PUERTO DE CALVO			
Barridos Gas-oil CAMPA	28-10-66	99 años	2.320
PUERTO DE CUNHA			
Casa del Pescador COFRADIA DE PESCADORES DE CHETRA	2-8-75	30 años	57.180
Barridos Gas-oil CAMPA	30-6-55	Sin plazo	860
Nave para taller MIGUEL GARCIA YAREZ	16-7-63	Sin plazo	3.600
Aplicación barridos CAMPA	8-3-68	99 años	1.200
Cerro Verdadero JUAN JAVIER MARTINEZ AMADO	10-6-81	20 años	387.371
PUERTO DE YUCCA			
Aplicación Barridos de Conservas RUI. PUEBLO MOSQUERA	20-10-41	Sin plazo	233
Red Agua y suministro Puerto Oros AYUNTAMIENTO PUEBLO MOSQUERA	5-6-70	20 años	Exento
PUERTO DE SAN			
Barridos Gas-oil CAMPA	6-10-67	99 años	5.272
PUERTO DE SANCTI			
Barridos Gas-oil CAMPA	26-12-79	20 años	6.800
Red Alcantarillado AYUNTAMIENTO	7-7-70	20 años	Exento
Centro Transformación Energía eléctrica E.B.N.O.S.A.	26-2-73	20 años	6.075

Título y concesionario	Resolución CM	Plazo (años)	Omnos total anual (ptas)
PUERTO DE ORTIGUEIRA			
Edificios Escolares AYUNTAMIENTO DE ORTIGUEIRA	30-12-75	99 años	54.250
Estación depuradora y vertidos aguas residuales AYUNTAMIENTO	20-4-76	25 años	1.326
Paseo Marítimo y vía de acceso entre la Embarcación de la Fregata y el Muelle del Puerto AYUNTAMIENTO DE ORTIGUEIRA	22-2-77	Indefinido	exento
Nave con destino a Almacén para preparación y envasado de crustáceos y moluscos en el Puerto de Espasanz JOSE MARTINEZ MARTINEZ	19-1-80	20 años	23.437
PUERTO DE PUEBLO MOSQUERA			
Veradero en la Ría de Pazo de Víctor GARCÍA LÓPEZ	30-6-43	Sin plazo	430
Estación de Servicio para Campo de Fútbol S. DEPORTIVA RIBES	17-2-50	Perpetuidad	Exento
Estación de Servicio ROSARIO BENITO LOIS TRUO	28-1-64	Sin plazo	11.910
Escuela Bañer AYUNTAMIENTO	17-10-66	99 años	6.039
Barridos Gas-oil CAMPA	16-2-69	99 años	1.800
Hotel Restaurante CONDOMINIO BOUTEIRA VÁZQUEZ	29-7-65	99 años	257.360
Aplicación barridos Gas-oil CAMPA	11-6-68	99 años	320
Urbanización y aparcamiento vehículos AYUNTAMIENTO	12-7-75	25 años	2.167

Título y concesionario	Resolución CM	Plazo (años)	Omnos total anual (ptas)
PUERTO DE SAN			
Barridos Gas-oil CAMPA	16-2-65	99 años	4.370
Aplicación Barridos de Hielo JUAN MARIA BLANCO CALAN	19-2-68	99 años	22.736
Casa del Mar INSTITUTO SOCIAL DE LA MORTUA	27-9-77	20 años	13.030
Nave para exposición embarcaciones deportivas LUIS TRUO LANAS	21-4-78	20 años	219.720
3.2. GRUPO DE PUERTOS DE LA CUNHA (SUR)			
PUERTO DE MURIA			
Taller de carpintería naval. D. NAYEN SANTIAGO MUÑOZ	2-12-38	Ilimitado	399
Instalación de suministro de carburantes a pesqueros CAMPA	9-12-80	99 años	8.750
PUERTO DE NOVA			
Explotación para depósito de materiales BENITO JUANMATEO FERNANDEZ	28-2-60	Ilimitado	267
Explotación y embarcadero JOSE MONTESER GARCIA	19-2-65	99 años	4.360
Explotación y galpon para depósito de materiales FRANCISCO RUI DAÑA	9-12-69	20 años	4.784
PUERTO DE PORTOPIR			
Instalación de suministro de gasóleo a pesqueros CAMPA	25-1-69	20 años	2.470
PUERTO DE SANCTI			
Tubería de toma de agua del mar JOSE VALERIO VILLAS	4-11-60	Ilimitado	1.000
Instalación para suministro de gasóleo a pesqueros CAMPA	28-4-78	20 años	8.120

BOE - Núm. 285

27 noviembre 1983

32869

Título y concesionario	Resolución OM	Plazo (años)	Canon total anual (ptas)
Artillero vacadero JOSE LUIS SILVA CARREÑO	21-7-72	20 años	16.064
Explotación lonje ventas pescado COMPAÑIA PESCADORES DE AGUIÑO	1-8-79	2 años	prohibido 1.000.000
PUERTO DE SANTA EUGENIA DE RIVIERA			
Mercado principal AYUNTAMIENTO DE RIVIERA	21-6-50	ilimitado	1.000
Tuberías de elevación agua del mar FRIGORIFICOS DEL N.O., SA	30-6-64	99 años	51.513
Instalación de suministro y depósitos de gasóleo CAMPSA	27-6-75	20 años	11.520
PUERTO DE VALMEIDA			
Explotación y almacén de conservas JOAQUIN GAGO PEREZ	11-8-71	20 años	19.182
PUERTO DE LA PUERTA DEL CARANIEL			
Edificio para Grupo Repolar AYUNTAMIENTO DE LA PUERTA	22-2-49	ilimitado	600
Edificio para parque público	22-2-49	"	900
Edificio para Lonje y Mercado municipal	21-7-49	"	882
Máquina puente para pesas cadáveres ANTONIO BURLON JUANATET	3-6-64	99 años	1.446
Surtidor de gasolina y tanque de 10.000 CAMPSA	21-4-65	ilimitado	360
Instalación de suministros a pequeños CAMPSA	23-1-69	20 años	1.110
PUERTO DE BODIN			
Explotación y edificio fábrica de conservas JESUS ALONSO PERAMETZ, SL	30-7-64	ilimitado	9.325
Explotación para explotación fábrica de conservas JESUS, S.A.	8-4-81	20 años	306.766

- 13 -

Título y concesionario	Resolución OM	Plazo (años)	Canon total anual (ptas)
PUERTO DE RIAND			
Surtidores gasolina y gasóleo suministro pequeños CAMPSA	18-2-1961	ilimitado	1.615
Taller carpintería naval y varadero BENITO LOSADA TURIO	5-9-1944	99 años	1.800
Explotación y taller carpintería naval JOSE ABUIN ALCALDE	22-9-1944	99 años	2.360
Explotación y cobertizo taller carpintería naval JOSE COLLADO DIEZIE	22-9-1944	99 años	1.360
Muro y explotación aserradero de maderas JOSE MARIA GARCIA CASTILLO	27-11-1968	99 años	1.618
Balsa de lanzamiento embarcaciones MANUEL DELLAZO DIESTE	25-4-1975	20 años	2.760
PUERTO DE CAMARIELAS			
Surtidores de gasolina y gasóleo CAMPSA	3-7-1963	ilimitado	2.841
PUERTO DE VIMIO			
Surtidores y depósitos de gasóleo CAMPSA	2-12-1960	ilimitado	4.166
PUERTO DE CORREDORES			
Surtidores y depósitos de gasóleo CAMPSA	30-3-1959	ilimitado	540
Surtidores y depósitos de gasóleo CAMPSA	30-3-1959	ilimitado	540
Tomas de agua abastecimiento buques BENIGNO LAGO ESTEVEZ	3-7-1968	99 años	3.136
Instalación de suministros a pequeños CAMPSA	26-7-1968	99 años	912
PUERTO DE ORE			
Crales de construcción y reparación buques INHUSIAS CASIRO REAL	25-3-1951	ilimitado	4.165
Suministro de agua a buques SE DE CARBONERO METALICOS SA	3-7-1963	ilimitado	72.182

- 14 -

Título y concesionario	Resolución OM	Plazo (años)	Canon total anual (ptas)
Ocupación exclusiva parcela y gran 6 To de CARBONERO METALICOS	30-3-66	30 años	388.554
Meva para almacén caolíneo RIO TIEITO MINERA SA	9-12-80	20 años	95.625
2.3.2. GRUPO DE PUERTOS DE PONTEVEDRA			
PUERTO DE ALBAN			
Gaseta y A.R. gas-oil CAMPSA	4-9-63	Sin plazo	910
Secadero de pejes WENCESLAO GANDON CASAL	7-10-49	20 años	2.134
Secadero de pejes ANTONIO SANCHEZ ALFAYA	7-10-49	20 años	3.578
PUERTO DE BAYONA			
Casa Escuela MIGUEL MIGUEL	25-6-64	Sin plazo	-
A. Surtidor gasolina CAMPSA	27-2-64	Sin plazo	2.895
A. Surtidor gasolina y gas-oil MONTE REAL CLUB INTER. DE YATES	24-5-73	20 años	3.780
PUERTO DE CAMARIELOS			
Luz de Contratación, Muro y Batadero AYUNTAMIENTO	3-3-27	Sin plazo	-
Ampliación y reforma concesión 3-3-27 AYUNTAMIENTO	17-12-40	"	528
Fábrica de conservas JOSE PERA RUBIRA	9-12-42	"	1.761
A. Surtidor gas-oil CAMPSA	7-1-54	"	-
Ampliación concesión 7-1-54 CAMPSA	20-2-58	"	1.000
Galpon y almacén EVARISTO DAFONTA LEIRO	8-10-58	"	3.338

- 15 -

Título y concesionario	Resolución OM	Plazo (años)	Canon total anual (ptas)
Parque materiales CONSTANTINO SILVOSO FREDO	11-4-61	Sin plazo	3.566
Galpon maderas ANTONIO GABARELOS DOMESTICIZ	8-6-60	"	1.820
Galpon para redes y talleres de servicio para barcos pesqueros y almacenes para taller de vacio SILVERIO CALBAN OTORO Y SILVERIO ALVAREZ FORUO	24-3-64	"	4.531,50
Galpon para redes y talleres de servicio para barcos pesqueros y almacenes para taller de vacio MANUEL MIGUEL FREDO TRIGO Y MANUEL FREDO TRIGO	24-3-64	"	4.531,50
Edificio hotel BANOS ABOREDO COSTAS	25-2-61	"	5.000
Almacén utensilios pesca JOSE COSTA VIRETES Y MANUEL MIGUEL	18-1-64	"	1.472
FREDO TRIGO	8-3-68	"	4.920
Taller carpintería ADELINA LLOS LOSADA	14-7-72	20 años	7.859
Ampliación almacén utillaje pesca JOSE COSTA VIRETES Y MANUEL MIGUEL FREDO TRIGO	18-11-69	20 años	13.928
Muro cierre recinto y muelle EVARISTO DAFONTA LEIRO	30-6-69	20 años	-
Jardines y aparcamiento AYUNTAMIENTO	-	-	-
Tubería suministro agua MANUEL OCHOA Y OCHOA	9-12-77	20 años	2.580
Parque Público AYUNTAMIENTO	7-10-77	10 años	-

- 16 -

32670

27 noviembre 1985

BOE - Núm. 285

Título y concesionario	Resolución ON	Plazo (años)	Cuota total Anual (ptas)
PUERTO DE EL CROVE			
Plaza de abastos y lonja AYUNTAMIENTO	4-4-33	Sin plazo	100
Depósito almacen J.º FERRAZ MASQUERO	28-5-49	"	315
Fábrica de hielo AYUNTAMIENTO	3-8-49	"	540
Ampliación lonja AYUNTAMIENTO	10-8-49	"	218
A. Surtidor gasolina CAMSA	25-5-51	"	100
Casa Consistorial AYUNTAMIENTO	12-9-57	"	729
Bodega y Casa Pasadizo Oficina de Pescadores SAN MARTIN	14-11-57	"	111
Tubería suministro agua ANTONIO POSSE GASTINEIRAS	14-12-58	"	271
Tubería suministro agua FRANCISCO GARCIA REA	22-2-63	"	2.716
Tubería suministro agua FRANCISCO PEREZ PAZ	20-10-69	20 años	4.974
A.S. gas-oil Enxame ES ad y caseta CAMSA	30-4-69	20 años	28.037
Ampliación lonja AYUNTAMIENTO	23-10-70	30 años	2.755
Galpón con rampa varadero GUILLERMO VARELA BARRAL y 4 sá	21-7-70	99 años	4.065
Galpón muelle para FRANCISCO VILAS FRANCO	14-2-63	Sin plazo	865
Quemad muelle JUAN FERRAZ MASQUERO	7-3-75	15 años	2.648
PUERTO DE LA GUNDA			
Quemad y A. Surtidor CAMSA	28-10-59	Sin plazo	33
PUERTO DE ISLA DE AROSA			
Depósito de materiales y sala de servicio CONSERVAS ODAY Y			

- 17 -

Título y concesionario	Resolución ON	Plazo (años)	Cuota total Anual (ptas)
... BARR. ORO DE Y ORO	24-9-45	Sin plazo	352
Puertos públicos AYUNTAMIENTO DE VILLAMEREA DE AROSA	2-12-81	50 años	7.230
PUERTO DE PALLON			
Municipio municipal AYUNTAMIENTO DE NIGRAN	4-2-44	Sin plazo	3
Edificio social CLUB NAUTICO	24-9-69	20 años	9.000
PUERTO DE PORTOPILO			
Grupo TRANSORTE LA UNION	17-7-64	99 años	1.313
zona escolar AYUNTAMIENTO DE SANXULU	8-10-73	30 años	10.100
Edificio Muelle AYUNTAMIENTO DE SANXULU	18-1-78	20 años	8.400
Instalación suministro gas-oil CAMSA	27-6-73	20 años	9.767
PUERTO DE RAS			
Tubería toma agua del mar VERISIMO ESPANA ALVAREZ	30-3-64	Sin plazo	279
PUERTO DE SAMPURDO			
Edificio Social CLUB NAUTICO	4-11-60	"	3.550
PUERTO DE VILLAMEREA DE AROSA			
Fábrica de salazón JESUS RODRIGUEZ	28-1-01	"	—
Ampliación fábrica JACINTO ODAY	6-12-01	"	—
Fábrica de salazón JOSE PEREZ RODRIGUEZ	4-1-02	"	—

- 18 -

Título y concesionario	Resolución ON	Plazo (años)	Cuota total Anual (ptas)
Fábrica de salazón FRANCISCO Y MANUEL DE LAPUENTE TORRON	23-4-03	Sin plazo	—
" " JACINTO ODAY	21-6-07	"	—
Ampliación fábrica CARMEN ELAUXER PERA	12-4-07	"	—
Almacén efectos navales GABRIEL LEIRO Y VICTOR POMARES	28-5-10	"	—
Plaza pública AYUNTAMIENTO	14-12-14	"	—
Ampliación fábrica JOSE DEZ PINEIRO	14-3-27	"	—
" " JOSE MANUEL LAPUENTE GONZALEZ	19-4-65	"	992
Aparato surtidor gas-oil CAMSA	14-11-82	"	100
Galpón JOSE MARTINEZ LOPEZ	31-7-61	"	800
Aparcamiento materiales Industria JAIME SEÑORANS MARTINEZ	19-8-70	"	615
Foso, caseta bombas y tubería ANTONIO PEREZ LAPUENTE	23-11-72	20 años	369
Tubería toma agua HELIOS J. GONZALEZ PEREZ	23-11-72	20 años	2.050
Modificación y ampliación A.S. gas-oil CAMSA	23-11-72	20 años	15.280
Ampliación factoría ANTONIO PEREZ LAPUENTE	21-5-73	20 años	3.011
Edificio hay y almacen MANUEL REY PINERO Y MANUEL SEÑORANS DIZ	15-9-78	20 años	13.050
Edificio "Casa del Mar", -COFRADERIA PESCADORES "LA PASTORIZA"	26-1-82	20 años	65.400

- 19 -

Título y concesionario	Resolución ON	Plazo (años)	Cuota total Anual (ptas)
3.4. GRUPO DE PUERTOS DE LAGO			
PUERTO DE BARRI			
Legislado un galpón y patio, destinado a guardar sneros de pesca.			
DOM MANUEL ARANDA GILLO	18-3-71	15 años	730
Autorización temporal para ocupar una caseta para destilación a pe-			
queña cervea de regulación de marisco D JOSE MARIA PASIRA	1-6-81	Sin plazo	15.000
PUERTO DE EL BAZZANO			
Aparato surtidor con tanque enterrado para gas-oil y con una casa-			
ta para el servicio del mismo	10-10-68	99 años	1.120
PUERTO DE BURELA			
Taller de carpintería de yubera DON NUNO VALLE CASAS	3-1-61	Sin plazo	13.062
Taller mecánico y reparación de bocas y auto-camiones, ARMANDO			
PARDIÑAS VILA transferida por ON 30-3-65 a favor de JOSE BURA GOMEZ	3-1-61	"	29.356
Almacén para efectos navales y útiles de pesca JAVIER LOPEZ BURELA	11-1-61	"	12.080
Y ATILANO RODRIGUEZ POLO			
Almacén de redes y accesorios para barcos de pesca, SEGOVIA JUL. LO-			
PEZ transferida por ON 17-8-64 a favor de JOSE GARCIA SANCHEZ Y EM-			
LID GARCIA CAMBURA	18-1-61	"	4.080

- 20 -

BOE—Núm. 285

27 noviembre 1982

32671

Título y concesionario	Resolución CM	Plazo (años)	Capex total Anual (ptas)
Almacén para depositar los productos que obtienen de sus explotaciones y lavaderos de arcilla y facilitar los trabajos de carga de las barcas EXPLOTAIONES ORGANIZAS ESPARTELAS SA	25-2-61	Sin plazo	16.874
Almacén para depósito de víveres y suministros para la flota pesquera BENIGNO LASTO DÍAZ	25-2-61	"	8.040
Edificio para cobijo de redes COFRADA DE PESCADORES DE BURELA	26-7-65	"	2.376
Edificio para instalaciones frigoríficas COFRADA DE PESCADORES DE BURELA	10-10-68	50 años	26.300
Rehabilitación en 4-4-68 de la concesión otorgada por CM 1-3-61 para almacén para depósito de mineral de coque, grajes, oficina y taller.- GONZÁLEZ BURELA SA	8-6-70	99 años	27.120
Almacén de alta tensión y estación de transformación en el edificio para instalaciones frigoríficas COFRADA DE PESCADORES DE BURELA	9-11-71	40 años	12.000
Ampliación de las actuales instalaciones para suministro de combustible a la flota pesquera (en esta concesión quedan refundidas las otorgadas por CM de 4-4-62, 19-12-66 y 31-10-67) CANSA	6-7-74	25 años	88.296

- 31 -

Título y concesionario	Resolución CM	Plazo (años)	Capex total Anual (ptas)
Ampliación de un taller para reparación de motores para la flota pesquera que fue otorgado por CM 19-1-61 formando ambas una única concesión ANTON VIZO VILA	19-9-78	40 años	33.168
Legislación de la construcción de una instalación para almacenamiento de coque y elementos auxiliares GONZÁLEZ DEL CANTABRICO	10-6-81	20 años	173.600
Ampliación de un taller de reparaciones eléctricas y de calderas que fue otorgado por CM 3-1-61 formando ambas una concesión única JOSE GONZÁLEZ BALBUENA	15-12-81	40 años	—
Bere para preparación de la pesca COFRADA DE PESCADORES DE BURELA	12-1-82	20 años	—
PUERTO DE CASTROVELO			
Bere para preparación de moluscos con toma y salida de agua salada GONZÁLEZ MARTÍNEZ, SA (OURENSE)	En transición		
PUERTO DE CHILLERO			
Almacén para productos de la industria de salazón de pescados, JOSE SANTOS FERNÁNDEZ, transferida por CM 26-8-86 a favor de JOSE MARIA, BENESIA Y DOMINGO SANTOS SALGUEIRO	27-11-21	Sin plazo	8.794
Edificio destinado a Casa Lonja para la venta del pescado POSITO DE PESCADORES DE CHILLERO	25-2-32	"	12.294
Alcoba de 15 th. POSITO DE PESCADORES DE CHILLERO	21-3-44	"	830
Edificio comercial de plaza bajo SANTIAGO TRAVEIRO SANCHEZ	30-7-60	"	360

- 32 -

Título y concesionario	Resolución CM	Plazo (años)	Capex total Anual (ptas)
Edificio para Manda-punta y cobertizos anejos a la Lonja COFRADA DE PESCADORES DE CHILLERO	30-3-66	99 años	4.024
Rampa-varadero para barcos de hasta 500 toneladas y edificios anejos para taller y oficinas ELODIO LOPEZ ALVARADO	17-9-68	"	94.362
Instalación de porta de la red del alcantarillado de Chillero y vertido de aguas residuales al mar AYUNTAMIENTO DE VIVERO	16-9-75	"	—
Nuevo tanque para gases "P" como ampliación de las autorizadas por CM de 24-8-61 y 31-10-67 en la que quedan refundidas las otorgadas por CM de 16-2-80	16-2-80	40 años	33.872
Ampliación de la instalación de gases "P" otorgada por CM de 16-2-80 y nuevas acometidas adyacentes. CONCESIONARIA ARGENTOMANIA S.A. MUNICIPIO DE FERROLLO, SA (OURENSE).	En transición		
PUERTO DE SAN GILVIAN			
Almacén y despacho de efectos navales JOSEFA BALTAR OTH.	6-10-67	99 años	3.516
Aparato surtidor con dos tanques enterrados para gas-oil y una cisterna para servicio del mismo CANSA	12-5-68	"	2.040
Puerto de servicio para ejecución obras de Puerto Comercial, ALMENA ESPAÑOLA SA y ALUMINO ESPAÑOL SA	11-10-78	5 años	107.520
Puerto Comercial, ALUMINO ESPAÑOL SA y ALUMINO ESPAÑOLA SA	11-10-78	50 años	4.449.100

- 33 -

Título y concesionario	Resolución CM	Plazo (años)	Capex total Anual (ptas)
Entierro submarino y evacuación por el mar de aguas residuales procedentes del complejo industrial ALUMINO-ALUMINO, ALUMINO ESPAÑOLA SA Y ALUMINO ESPAÑOL SA	16-4-80	50 años	3.218
Construcción aérea de residuos desde su factoría al lugar de depósito. ALUMINO ESPAÑOLA SA	30-9-81	28-11-2028	31.600
PUERTO DE FIGUERAS			
Rampa-varadero y grada para construcción y reparación de subsecciones. FRANCISCO DIAZ MARTINEZ	17-7-40	Sin plazo	19.725
Almacén para guardar subsecciones y utensilios de pesca FREDERICO BELLÍ MEDINA	16-6-59	"	—
Ampliación de la concesión otorgada por CM 17-7-40 para rampa varadero y grada FRANCISCO DIAZ MARTINEZ	19-10-65	99 años	76.038
Máquina de arremate ancla a los "Artilleros Godan" FRANCISCO DIAZ MARTINEZ	15-2-74	"	17.263
PUERTO DE FOX			
AS para suministro de gas-oil a barcos pesqueros CANSA	5-12-60	Sin plazo	13.579
Rampa Varadero CESAR BELTRAN ARS	17-5-61	"	12.270
Rampa Varadero JOAN MARIA RECTO SANCHEZ	16-4-61	"	8.246
Tanque enterrado para gas-oil suministro a barcos pesqueros CANSA	28-12-66	99 años	810

- 34 -

32672

17 noviembre 1983

BOE - Núm. 285

Título y concesionario	Resolución (M)	Plazo (años)	Canon total Anual (ptas)
Máscula-puente e edificio anexo para el servicio de la línea COMPAÑIA DE PESCADORES DE FOZ	20-2-57	99 años	4.980
Ampliación del verdadero dorgado por CM 13-3-51 CESAR BELTRAN ARES	17-7-49	20 años	10.098
Desaforación de una parcela situada en la zona de servicio del Puerto de Foz, para construir la Casa del Mar. 1.000 m ² de superficie			
Autorización temporal para instalar un módulo desmontable para impartir clases de formación profesional AJUNTAMIENTO DE FOZ	17-11-80	3 años	12.000
PUERTO DE MIRASOL			
Cesta-resguardo del bote y material salvavidas, en el muelle de			
Almacén JUNTA LOCAL DE SAQUEO DE NAUFRAGOS	17-8-11	-	-
Fábrica de hielo en el muelle de Mirasol JOSE FERNANDEZ SUAREZ, transg	12-11-45	45 años	27.050
Fabrica por CM 13-7-46 a favor de SARVAL			
Almacén de artes de pesca y preparación del pescado en el muelle de			
Mirasol, ELIAND, JOSE Y SANTIAGO GONZALEZ BAZAÑA	26-3-56	99 años	4.630
Almacén de artes de pesca y preparación del pescado, en el muelle de			
Mirasol, BENITO FERNANDEZ VARELA, transg por CM 21-5-73 a favor			
de GARCERAN, JOSE MANUEL, VICENTE Y JOSE ANTONIO TALANTE BURGANA	26-3-56	99 años	4.660
Almacén en el muelle de Mirasol JOSE BARRON RIOS	26-3-56	"	8.350
Taller mecánico en el muelle de Mirasol JESUS PEREZ DIAZ	26-3-56	"	4.590

- 25 -

Título y concesionario	Resolución (M)	Plazo (años)	Canon total Anual (ptas)
Taller mecánico, en el muelle de Mirasol JOSE M. SEIVANE MIRADO	26-3-56	99 años	3.600
Edificio dedicado a Almacén de del S.A. DE ARRENDAMIENTOS MARITIMOS	24-6-46	99 años	2.342
Almacén de mercancías y oficinas de Consignatario, en el muelle de			
Mirasol, ADRIANO PEREZ Y PUECO, transg por CM 13-7-77 a favor			
de ANTONIO PEDROJO CASTAÑO Y LUIS CASTELLANO VARELA	19-7-66	99 años	8.970
Depósito de efectos navales para pertenecer a la flota pesquera en			
el muelle de Mirasol, JOSE BEN LÓPEZ, transg por CM 31-7-74 a			
favor de EL PALANQUE DE	19-12-46	"	4.500
Almacén y despacho destinado al almacenamiento de barcos en el m-			
uelle de Mirasol, BENITO FERNANDEZ VARELA, transg por CM -			
30-3-47 a favor de DOMINGA PEREZ GONZALEZ Y ELIAS DE LUZ, DOMINGA			
DE LUZ Y VALENTIN FERNANDEZ PEREZ	30-3-47	99 años	4.636
Almacén y despacho de artículos de almacenamiento de barcos en el			
muelle de Mirasol, JOSE ANTONIO PEREZ GONZALEZ	30-3-47	"	6.040
Taller mecánico, en el muelle de Mirasol, JESUS BANCIA VIDAL	31-5-57	99 años	13.520
Almacén de efectos de pesca en el muelle de Mirasol, ANDRÉS TOJAL			
RIOS	26-7-58	"	8.000
Almacén de atún, gambas, calamares y cangrejos en el muelle de Mi-			
rasol, BENITO PEREZ FERNANDEZ transg por CM 19-7-73 a favor de			
ANTONIO GONZALEZ NUNE Y JOSE ANTONIO TORRES VARELA	26-7-58	"	24.280

- 26 -

Título y concesionario	Resolución (M)	Plazo (años)	Canon total Anual (ptas)
Ampliación de fábrica de hielo y aprovechamiento de algas marinas,			
en el muelle de Mirasol, que fue transferida por CM 13-7-66 a favor			
de SARVAL, S.A. SARVAL, S.A.	28-7-57	99 años	4.110
Aplicación taller mecánico, en el muelle de Mirasol, que fue			
otorgado por CM 31-3-57 JESUS BANCIA VIDAL	30-10-48	"	13.800
Taller eléctrico en el muelle de Mirasol, BENITO PEREZ LOPEZ	7-12-71	15 años	2.790
Instalación de una captación de agua salada en el muelle de Mire-			
sol JOSE NISTAL PALLO	18-2-72	"	698
Nueva instalación de suministros de gas-oil a pequeños en el m-			
uelle de Mirasol, GARCIA	27-6-78	20 años	22.226
Captación y elevación de agua del mar al Centro Experimental de			
Crustáceos y Moluscos, en el muelle de Porcilián PLAN DE EXPLICA-			
CION MARISQUERA DE GALICIA	En tramitación		
Zona de cultivo de Pteropoda, en el muelle de Porcilián			
PLAN DE EXPLORACION MARISQUERA DE GALICIA	En tramitación		
Edificio para almacén, oficina y servicios del Club Nautico del			
Bo, en Ribadeo, en el muelle de Porcilián, CLUB NAUTICO DEL BO			
Autorización temporal para instalar una Máscula de 2 Tm, en el			
muelle de Porcilián CLUB NAUTICO DEL BO	2-6-81	3 años	4.500

- 27 -

Título y concesionario	Resolución (M)	Plazo (años)	Canon total Anual (ptas)
Autorización temporal para ocupar caseta para depósito de mercancías			
en el muelle de Porcilián, BENITO PEREZ GONZALEZ	29-10-81	3 años	14.830
Autorización temporal para instalación de una caseta desmontable			
para vivanco de mercancías JOSE DOMO RUIZ	En tramitación		
PUERTO DE VILANOVA			
Baranderos, en margen derecha del Río Sordo, en su confluencia			
con la Ría del Bo, en el lugar Boca de Olgo, FRANCISCO VILANOVA			
F. CASTIBEL	20-4-34	sin plazo	80
PUERTO DE VILORIO			
Ampliación campo-verdadero para repostería de embarcaciones que			
fue otorgada a VICENTE FERNANDEZ CORREO POR CM 17-11-66, sucesi-			
do entre una concesión única, VICENTE FERNANDEZ CORREO Y JAMES			
INFANTE PARAFAN	28-1-74	20 años	72.908
Planta depuradora de aguas residuales y un vertido al mar, AYUN-			
TAMIENTO DE VILORIO	10-10-75	20 años	-
2a ampliación del verdadero autorizado por CM 29-1-74 VICENTE -			
FERNANDEZ CORREO Y JAMES INFANTE PARAFAN	15-11-77	29-1-2004	5.678
Almacén para depósito de artes y pertrechos de pesca y pesca-			
ría de pescado, JOSE BALZAR RIOS	20-11-78	15 años	2.088

- 28 -

BOE - Núm. 285

27 noviembre 1982

38673

Título y concesionario	Resolución OI	Plazo (años)	Canon total Anual (ptas)
Ocupación de buques en la s.s. del Puerto de Viveiro para mojar las condiciones de desagüe de la concesión otorgada por OI de 10-10-75 (Ref. C.199 1102) AYUNTAMIENTO DE VIVEIRO	En tramitación		
Autorización temporal para ocupar terrenos en la s.s. del Puerto de Viveiro, con destino a parque infantil. AYUNTAMIENTO DE VIVEIRO	En tramitación		
PUERTO DE VIVEIRO			
Almacén para mercancías destinado a uso particular JOSE BARRIO GONZALEZ	25-8-28	Sin plazo	33.530
Almacén para depósito de mercancías RAMON LARRE RODRIGUEZ	30-3-59	"	11.220
Almacén VICENTY RAMSINO OCHOA	30-3-59	"	6.120
Almacén para almacenamiento de madera RAMON SALGADO ADAS	27-5-60	"	11.715
Almacén EUGENIO PEREZ MARIÑO	15-2-60	"	11.000
Almacén para depósito de accesorios de automóviles y de materiales de construcción HERNANDEZ DE GONZALEZ RODRIGUEZ SALVADOR	16-5-60	"	24.720
Almacén de los productos de su industria, con destino al embarque de carga, cierre de vehículos, etc. MANUEL RAMSINO VAREZ	29-3-63	"	13.095
Almacén DOLORES DIAZ SAN LUIS transferido por OI 21-9-76 a favor de FERNANDO OCHOA VILARZA	29-10-65	99 años	7.980

- 29 -

Título y concesionario	Resolución OI	Plazo (años)	Canon total Anual (ptas)
Almacén para preparación y conservación pescado JOSE CASTAÑO DOVAL	29-10-65	99 años	9.860
Almacén REGINA PUENTES CAO	10-12-65	"	5.720
Almacén JOSE CASTAÑO DOVAL	11-2-60	sin plazo	7.460
Almacén preparación y conservación pescado FRANCISCA PEREZ GONZALEZ	30-3-66	99 años	6.400
Taller mecánico de reparación y de motores de barcos. BARRIO-CHAVIN, BA. transferido por OI 27-2-81 a favor de MANUEL FARIÑO PEREZ Y FARIÑO			
CISCO FARIÑO PEREZ	20-3-68	"	7.880
Edificio para taller mecánico JOSE FERNANDEZ ALVAREZ	11-6-68	"	12.480
Almacén para guardar material de limpieza AYUNTAMIENTO DE VIVEIRO	En tramitación		
<u>A. CONTRATO DE OBRAS, SUMINISTROS Y ADQUISICIONES EN EJECUCION</u>			
Denominación	Presupuestos	Anualidades	
GRUPO DE PUERTOS DE LUGO			
Nueva Lonja en el Puerto de BURELA	16.017.872	1982 =	11.845.500
		1983 =	4.172.372
Prolongación del dique del puerto de CILLERO	89.588.829	1981 =	35.848.100
		1982 =	24.011.760
		1983 =	29.729.469
Muelle para depósito y preparación de la pesca en el puerto de CILLERO	1.591.181	1982 =	9.591.181

- 30 -

Denominación	Presupuesto	Anualidades
Reconstrucción de la rampa del puerto de POE	2.605.056	1982 = 2.605.056
Acondicionamiento de la rampa de Forcillon en el Puerto de RIBADEO	1.823.480	1982 = 1.823.480
GRUPO DE PUERTOS DE LA CORUÑA NORTE		
Prolongación del dique de abrigo del Puerto de CAMBO	167.769.629	1981 = 20.550.000 1982 = 27.176.000 1983 = 31.880.000 1984 = 67.713.619
Muelle pesquero en el Puerto de CEREIRA	82.367.696	hasta 31-12-81 57.278.404 1982 = 25.089.092 1983 = 4.936.193
Ampliación del edificio para servicios del Grupo	4.936.193	1982 = 4.936.193
GRUPO DE PUERTOS DE LA CORUÑA SUR		
Urbanización zona pesquera de SANTA ERODIA DE RIVETRA	23.850.000	1981 = 4.999.372 1982 = 18.850.628
Perforaciones en el puerto de RIAND	3.587.090	1982 = 3.587.090
Muelle adosado al dique del PORTOSIN	27.736.969	1981 = 12.637.128 1982 = 10.637.128
Adquisición de la zona de Zestal NOYA	4.853.000	1982 = 4.853.000
Prolongación del dique del puerto de MUCIA	43.290.793	1981 = 30.459.500 1982 = 14.997.000 1983 = 23.093.893

- 31 -

Denominación	Presupuesto	Anualidades
Ampliación del edificio para servicios del Grupo	4.906.000	1981 = 500.000 1982 = 4.406.000
Muelle adosado al dique del puerto de FINISTERRA	57.505.646	1980 = 1.610.000 1981 = 38.660.000 1982 = 17.255.646
Prolongación del dique del puerto de EL SON	41.900.000	1981 = 4.987.475 1982 = 24.937.373 1983 = 11.975.152
Pavimentación del camino de acceso al puerto de EL SON	2.497.000	1982 = 2.497.000
Nuevos muelles en el puerto de AGUILLO	63.302.677	1981 = 13.995.000 1982 = 23.325.000 1983 = 25.982.677
GRUPO DE PUERTOS DE PONTEVEDRA		
Contradique en la dársena de Tragova y CAMBAOS	67.940.000	1982 = 20.532.726 1983 = 32.832.361 1984 = 14.574.913
Terminación de las obras del camino de acceso y dique de abrigo en Tragova-CAMBAOS	31.700.000	1981 = 4.588.265 1982 = 27.111.735
Dique en roca en el canal de entrada al puerto de PONTOMOUD	28.837.467	1981 = 19.837.467 1982 = 9.000.000

- 32 -

32874

27 noviembre 1982

BOE - Núm. 285

Denominación	Presupuesto	Actualidades
Reposicionamiento en la playa de Las Sínas del puerto de VILLAMEA DE ANOSA	18.789.913	1.981 = 6.000.000 1.982 = 12.789.913
Bique de abrigo en el puerto de EL GROVA	28.760.000	1.982 = 7.150.000 e en satisfacer por el Ayuntamiento 1.983 = 21.610.000
MEJORA INFRAESTRUCTURAS		
Ampliación del puerto de BURELA (Grupo de puertos de Logb)	234.500.000	1.982 = 42.231.259 1.983 = 56.311.012 1.984 = 56.311.012 1.985 = 79.644.717
Para poner en marcha y explotación de la planta en el puerto de BURELA (Grupo de puertos de La Coruña Norte)	15.777.000	1.982 = 4.316.187 1.983 = 11.460.813

- 33 -

MEJORA DE 2

REPOSICIÓN DE INFRAESTRUCTURAS Y PUENTES DE TRÁNSITO VECINOS A LOS
SERVICIOS QUE SE PRESTAN EN LA CIUDAD DE BURELA

2.1.1. REPOSICIÓN DE INFRAESTRUCTURAS DE LA ADMINISTRACIÓN CIVIL DEL PUERTO

Apellidos y nombre	Cuadro o escala a que pertenece	Nº Registro	Situación	Puesto trabajo que desempeña	RETRIBUCIONES	OTROS
					Base	Cuadro, anual
PUERTO						
LOPE BARRA, Juan José	I.C.C. y P.	20108-2216	Activo	Director Grupo	950.800	896.772 1.847.572
RODRIGUEZ VARELA, Jorge	I.T.O.P.	20108-0914	Activo	J. Negociado	970.556	502.232 1.472.788
RODRIGUEZ VARELA, Miguel Roberto	Administrativo	20108-0787	Activo	Base	578.512	275.294 853.806
LA CORUÑA						
RODRIGUEZ GARCÍA-CORREIA, Xosé María	I.C.C. y P.	20108-1209	Activo	Director Grupo	1.236.430	1.334.869 2.571.299
OSCAR PEREIRA, Rogelio	I.C.C. y P.	20108-1441	Activo	Director Grupo	1.215.660	597.616 1.813.276
LOS REYES MATEO, Pedro	I.T.O.P.	20108-0405	Activo	J. Negociado	1.119.979	591.628 1.711.607
RODRIGUEZ ELIZALDE, María Encarnación	I.T.O.P.	20108-0692	Activo	J. Negociado	978.385	571.628 1.550.013
TOLEDO ALVAREZ, Alejandro	Administrativo	20108-0015	Activo	Base	828.312	259.294 1.087.606

- 34 -

PORTUARIOS

PUERTO DE MOAÑA, José María	I.C.C. y P.	20108-0078	Activo	Director Grupo	1.372.500	867.640 2.240.140
RODRIGUEZ VARELA, Jorge	I.T.O.P.	20108-1408	Activo	J. Negociado	891.188	502.212 1.393.400

NOTAS: Total de funcionarios que se traspasan por Cuadros o Escalas:

4 Ingenieros de Caminos, Canales y Puertos; 4 Ingenieros Técnicos de Obras Públicas; 2 Delinquentes.

Total de puestos de trabajo por niveles:

2 de nivel 24; 1 del 22; 1 del 21; 2 del 16; 2 del 15; 2 del 6.

El Director del Grupo de Puertos de Logb recibirá el correspondiente complemento de destino del nivel 24 cuando se acuerde la propuesta de elevación, que se está tramitando.

- 35 -

2.1.2. REPOSICIÓN DE INFRAESTRUCTURAS DE LA ADMINISTRACIÓN DE PUERTOS DE PUERTO

Apellidos y nombre	Cuadro o escala a que pertenece	Nº Registro	Situación	Puesto trabajo que desempeña	RETRIBUCIONES	OTROS
					Base	Cuadro, anual
PUERTO DE MOAÑA (GRUPO DE PUERTOS)						
PUERTO DE MOAÑA, José María	Administrativo	20108-0078	Activo	Base	823.872	237.948 1.061.820
PUERTO DE MOAÑA, Jorge	Administrativo	20108-0015	Activo	Base	799.176	202.676 1.001.852
VARELA VARELA, José M.	Administrativo	20108-0015	Activo	Base	552.216	237.948 790.164
RODRIGUEZ VARELA, Jorge	Administrativo	20108-0015	Activo	Base	774.480	321.644 1.096.124
LA CORUÑA (GRUPO DE PUERTOS)						
LOS REYES MATEO, Pedro	Administrativo	20108-0015	Activo	Base	568.312	286.788 855.100
LA CORUÑA (GRUPO DE PUERTOS)						
LOS REYES MATEO, Pedro	Administrativo	20108-0015	Activo	J. Negociado	799.176	379.508 1.178.684
LOS REYES MATEO, Pedro	Administrativo	20108-0015	Activo	Base	799.176	237.948 1.037.124
LOS REYES MATEO, Pedro	Administrativo	20108-0015	Activo	Base	774.480	282.676 1.057.156
LOS REYES MATEO, Pedro	Administrativo	20108-0015	Activo	Base	749.784	237.948 987.732

- 36 -

BOE - Núm. 285

27 noviembre 1982

12675

[illegible]

— 37 —

Empleado	Condicion	Salario	Antiguedad	Seguro	Seguro	Seguro
Empleado Varela,	Condicion	77700015	Activo	Julio Tallar	651.000	311.988
Empleado						962.588

Resumen: Total de Empleados que se encuentran en el trabajo: 1

23 Administrativos 4 Contables 1 Obrero Administrativo

Total de sueldos de trabajo por sueldos

1. Sueldo 12 del 12 2 del 12 2 del 12 2 del 12 2 del 12

2.2.1 PERSONAS DE TRABAJO VACANTES DE FORTALECIMIENTO DE LA ADMINISTRACIÓN CIVIL DEL ESTADO QUE SE TRATASIN

Especialidad y servicio	Puesto de trabajo	Grupo o escala	Retribuciones		TOTAL
			Básicas	Complementarias	
En Comis.	Regidoro	Delinmasca O.P.	506.530	406.284	912.814
Procurador	Jefe	Delinmasca O.P.	506.520	235.204	741.724

Resumen Total de puestos de trabajo vacantes por campo

2 Deliberative D.F.

Total de
1 del 14

- 34 -

2.2.2. PUESTOS DE TRABAJO VACANTES DE FUNCIONARIOS DE LA COMISIÓN ADMINISTRATIVA DE GASTOS DE VIAJES: CERO SE TRATARÁN

Localidad y servicio	Puesto de trabajo	Cuerpo o Renta	Beneficiarios		Total
			Médicos	Compufracturas (1)	
Lugo	Recepción	Administrativo	508,520	232,348	744,468
La Coruña (Punto)	Recepción	Administrativo	506,570	119,368	626,428
La Coruña (Punto)	Recepción	Administrativo	506,520	237,348	744,468

Demanda Total de puestos de trabajo vacantes por campo

3 Administrativo

Total de puestos de trabajo vacantes por nivel

2013

2.3. INDICACION NOMINAL DE ESPESOR: CONSIDERADO EN UNIÓN ALMOCIGUANTE

My writing:

2.4.1. REACCIÓN NORMAL DE PERSONAL LABORAL PROPIO DE LA COMISIÓN ADMINISTRATIVA DE CUERPO DE PUESTOS

Apellidos y nombre	Categoría profesional	Número de horas anuales (2)
García López, Narciso	LOCALIDAD: Lago Conductor	667.752

— 28 —

Apellidos y nombres	Categoría profesional	Retribuciones anuales
Fernando Martínez, Manuel	Ordenanza	638, 127,
García Blanco, José Antonio	Pedón especializado	906, 231,
<u>LOCALIDAD: BIREL</u>		
Díaz Cedeño, Ramón	Celador-Cuadramonías	836, 955
Fernando Rodríguez, Eliseo	Celador-Cuadramonías	942, 307
Silva Peláez, Vicente	Celador-Cuadramonías	695, 635
<u>LOCALIDAD: CHIRI</u>		
Fernando Vizoso, José F.	Celador-Celador diurnos	862, 470
Pérez De la Vía, Alejandro J	Pedón especializado	584, 512
<u>LOCALIDAD: PUN</u>		
Mendez Fagua, Antonio	Pedón especializado	682, 068
Gerrido Martín, Eugenio	Pedón especializado	587, 547
<u>LOCALIDAD: BIREL</u>		
Pedón especializado		
Iglesias Páez, Gustavo		593, 125
<u>LOCALIDAD: CORONA</u>		
Martín García, Francisco	Conductor	867, 527
Saavedra Méndez, Claudio	Conductor	811, 126
Camacho Alvarado, Manuel	Ordenanza	882, 522
<u>LOCALIDAD: MURILLO</u>		
Pérez Rúa, José F.	Celador-Cuadramonías	736, 308
García Verdín, Cedeño	Pedón especializado	757, 522

— 40 —

Apellidos y nombre	Categoría profesional	Retribuciones anuales (1)
Leonardo Lorenzo, Pascual	LOCALIDAD: Cambo. Celador-Guardamuelles	714.110
Leonardo Mosquera, Manuel	Peón especializado	580.568
Pila Tallo, José M.	LOCALIDAD: Bada. Celador-Guardamuelles	866.534
Lopez Suarez, Francisco	Peón especializado	869.688
Pedro Suarez, Juan	LOCALIDAD: Charón. Peón especializado	867.143
Lourenzo Gomez, Argimiro	LOCALIDAD: Ortigueira. Peón especializado	867.143
Lama Viqueira, José	LOCALIDAD: Cayón. Peón especializado	818.956
Martinez Romero, Fernando	LOCALIDAD: Lag. Peón especializado	592.684
Costa Odeiro, Julián	LOCALIDAD: Morros. Celador-Guardamuelles	866.315
Gerardo Pereira, João João	LOCALIDAD: Moaña. Celador-Guardamuelles	881.686
López Orla, Luis M.	LOCALIDAD: Corcubión. Celador-Guardamuelles	789.500

- 41 -

Apellidos y nombre	Categoría profesional	Retribuciones anuales (2)
Dominguez Rivega, Manuel R.	LOCALIDAD: Finesterra. Celador-Guardamuelles	788.500
Crijetras Crijetras, Amador	LOCALIDAD: Burela. Celador-Guardamuelles	788.500
Díaz Casado, Francisco	Peón especializado	689.065
Pereira Ordoño, Juan C	LOCALIDAD: Noya. Celador-Guardamuelles	844.154
Mendes Otero, José P	Peón especializado	652.530
Bambedro Fernandez, José	LOCALIDAD: La Piedad. Peón especializado	717.847
Gade Teira, Francisco	LOCALIDAD: Aguiño. Peón especializado	712.428
Campo Pérez, Antonio	LOCALIDAD: Ousariz. Peón especializado	701.598
Boceta González, José R.	LOCALIDAD: Pontevedra. Conductor	866.031
Juncal Martínez, Marcelino	Ordenanza	741.843
Miguel Fontes, José	LOCALIDAD: Portomero. Celador-Guardamuelles	866.577
Rey Vidal, Marcela	Peón especializado	809.697

- 42 -

Apellidos y nombre	Categoría profesional	Retribuciones anuales (2)
Martinez Rodriguez, José	LOCALIDAD: La Guardia. Celador-Guardamuelles	1.097.507
Suarez Abad, M. Manuel	LOCALIDAD: Cambo. Peón especializado	874.983
Suarez Garcia, José	Peón especializado	162.587
Borralo López, José I.	LOCALIDAD: Villanueva de Arzoz. Peón especializado	648.461
Ferreira Tribo, Manuel	LOCALIDAD: Combarro. Peón especializado	741.872
Pereira Miler, Angel M.	LOCALIDAD: Bayona. Peón especializado	577.882

Resumen: Total de contratados por categorías profesionales:
Conductor 4; Ordenanza, 3; Peón especializado, 23; Celador-Guardamuelles 15.

2.4.4. RELACION DE PUESTOS DE TRABAJO VACANTES DE PERSONAL LABORAL PROPIO DE LA COMISIÓN ADMINISTRATIVA DE GRUPOS DE PUERTOS QUE SE TRASPASAN

Localidad y Servicio	Categoría profesional	Retribuciones anuales (2)
Corcubión (Noya)	Celador-Guardamuelles	631.518

- 43 -

Localidad y Servicio	Categoría profesional	Retribuciones anuales (2)
Coruña (Norte)	Subalterno	604.708
Coruña (Norte)	Ayudante	696.193
Coruña (Sur)	Ayudante	696.193
Lugo	Maquinista	676.510
Lugo	Oficial 2ª	617.974
Lugo	Ayudante	390.193
Lugo	Mecánico	689.528
Pontevedra	Celador-Guardamuelles	631.518
Pontevedra	Celador-Guardamuelles	634.810
Pontevedra	Ayudante	686.189
Pontevedra	Mecánico	689.528

Resumen: Total de puestos de trabajo vacantes por categorías:
Maquinista, 1; Celador-Guardamuelles, 3; Oficial 2ª, 1; Subalterno, 1; Ayudante, 4; Mecánico 2.

(1) Por aplicación art. 7 de la Ley 44/81 se tramita propuesta de modificación de estos niveles, al amparo del Acuerdo de Consejo de Ministros de 5 de Marzo de 1982, cuyos respectivos impactos económicos los funcionarios afectadas, cuando se apruebe dicha propuesta.

(2) Las retribuciones que figuran corresponden al año 1981, por lo que se ajustan al convenio para 1982.

- 44 -

BOE - Núm. 285

27 noviembre 1982

33677

RELACION 3.- CREDITOS PRESUPUESTARIOS

3.1 Valoración provisional del coste efectivo de los Servicios de puertos que se traspasan a la Comunidad Autónoma de Galicia, calculada con los datos finales del Presupuesto del Estado y del Presupuesto del Organismo Autónomo Comisión Administrativa de Grupos de Puertos para 1981.

RESUMEN

(en millones de pesetas)

Credito Presupuestario	Servicios Centrales		Servicios Periféricos		Gastos de Inversión	TOTAL
	Coste directo	Coste Indir.	Coste directo	Coste Indir.		
Capítulo 1	3.199	4.688	92.264	16.982	=	116.338
Capítulo 2	169	284	4.369	771	=	5.613
Capítulo 3	590	825	20.321	3.586	=	25.282
Capítulo 6	83	126	478	84	=	771
TOTAL COSTES	3.946	5.923	117.432	20.723	=	148.024
TOTAL RECURSOS						303.572
CARGA ASIGNADA NETA						-155.548

TOTAL COSTES	775	1.163	10.272	1.813	—	14.023
TOTAL RECURSOS	—	—	—	—	—	—
CARGA ASIGNADA NETA	—	—	—	—	—	14.023

3.1.1 Valoración provisional del coste efectivo de los Servicios de puertos que se traspasan a la Comunidad Autónoma de Galicia, calculada con los datos finales del Presupuesto del Estado para 1981.

Crédito Presupuestario	Servicios		Centrales		Servicios Periféricos		Gastos de Inversión	TOTAL
	Coste Directo	Coste Indir.	Coste Directo	Coste Indir.	Coste Directo	Coste Indir.		
17.01.112	176	264	3.720	657	"	"	4.817	
17.01.113	52	78	3.059	540	"	"	3.729	
17.01.114	12	17	1.084	191	"	"	1.304	
17.01.117	285	429	2.409	425	"	"	3.548	
17.11.115	9	14	"	"	"	"	23	
Subtotal Sección 17	534	808	10.272	1.813	"	"	13.421	
17.01.112	184	188	"	"	"	"	314	
17.11.111	10	15	"	"	"	"	25	
17.11.127	3	5	"	"	"	"	8	
17.11.116	30	45	"	"	"	"	75	
Subtotal Sección 11	169	253	"	"	"	"	422	
TOTAL CAPITULO 1	703	1.055	10.272	1.813	"	"	13.843	
17.03.211	36	36	"	"	"	"	92	
17.03.241	35	51	"	"	"	"	86	
17.03.271	1	1	"	"	"	"	2	
Subtotal Sección 17	72	108	"	"	"	"	180	
TOTAL CAPITULO 2	72	108	"	"	"	"	180	

3.1.2 Valoración provisional del coste efectivo de los Servicios de puertos que se traspasan a la Comunidad Autónoma de Galicia, calculada con los datos finales del Presupuesto del Estado y del Presupuesto del Organismo Autónomo Comisión Administrativa de Grupos de Puertos para 1981.

Crédito Presupuestario	Servicios Centrales		Servicios Periféricos		Gastos de Inversión	TOTAL
	Coste directo	Coste Indir.	Coste directo	Coste Indir.		
17.05.70.111	421	532	9.842	1.737	—	13.132
17.05.70.112	401	602	4.419	780	—	6.202
17.05.70.119	138	207	2.456	433	—	3.234
17.05.70.113	325	487	26.466	5.058	—	34.536
17.05.70.112	26	38	2.453	433	—	2.950
17.05.70.151	194	291	10.202	1.800	—	12.487
17.05.70.152	716	1.096	25.355	4.227	—	29.574
TOTAL CAPITULO 1	2.421	3.633	81.992	14.469	—	102.515
17.05.70.241	—	—	1.300	940	—	1.600
17.05.70.242	117	174	3.009	531	—	3.633
TOTAL CAPITULO 2	117	174	4.309	771	—	5.433
17.05.70.311	243	365	2.387	401	—	3.412
17.05.70.321	53	80	1.754	309	—	2.196
17.05.70.33	—	—	—	—	—	—
17.05.70.341	—	—	10.713	2.174	—	14.569
17.05.70.342	7	11	2.135	377	—	2.510
17.05.70.351	124	188	1.705	301	—	2.328

32878

27 noviembre 1982

BOE.-Num. 285

17.05.70.398	38	57	11	2	-	108
17.05.70.399	83	124	-	-	-	207
TOTAL CAPITULO 3	950	825	20.321	3.586	-	23.282
17.05.70.411	11	17	478	84	-	590
17.05.70.412	72	109	-	-	-	181
TOTAL CAPITULO 6	83	926	478	84	-	771
TOTAL CORTES	3.171	4.750	107.160	18.510	-	134.001
TOTAL INGRESOS						303.972
CARGA ARREGLADA META						169.571

11.06.122	3	4	-	-	-	7
Subtotal Sec.11	184	276	-	-	-	460
Total Cap.1	747	1.152	11.197	1.976	-	15.092
7.03.211	39	60	-	-	-	99
7.03.241	38	55	-	-	-	93
7.03.271	1	1	-	-	-	2
Subtotal Sec.17	78	116	-	-	-	194
Total Cap.2	78	116	-	-	-	194
Subtotal dotaciones F.O.M.	845	1.268	11.197	1.976	-	15.286
						3.403

II Presupuesto de la Comisión Administrativa de grupos de puertos. (en miles de pesetas)									
Código	Serv. Centrales		Serv. Periféricos		Gastos de inversión	Total anual	Bajas efectivas	Observaciones	
	Coste directo	Coste indirecto	Coste directo	Coste indirecto					
17.05.70.113	48	63	-	-	-	105	-	-	
17.05.70.114	632	932	10.244	1.808	-	13.616	3.013	-	
17.05.70.115	-	-	484	85	-	569	142	-	
17.05.70.122	437	656	4.812	850	-	6.755	1.619	-	

17.05.70.129	150	226	2.677	472	-	3.525	900	-	
17.05.70.161	383	572	33.000	5.985	-	40.940	11.401	-	
17.05.70.181	211	319	11.100	1.962	-	13.610	3.738	-	
17.05.70.183	803	1.237	29.674	5.237	-	36.951	8.928	-	
Total Cap.2	2.681	4.023	42.536	16.299	-	116.029	29.541	-	

17.05.70.211	251	398	2.562	453	-	3.668	754	-	
17.05.70.221	-	-	-	-	-	-	-	-	
17.05.70.222	8	12	2.205	405	-	2.720	475	-	
17.05.70.223	135	202	1.833	324	-	2.494	539	-	
17.05.70.241	57	86	1.886	332	-	2.261	555	-	
17.05.70.253	12	18	514	90	-	634	151	-	
17.05.70.257	167	250	3.247	573	-	4.837	955	-	
17.05.70.261	-	-	12.238	2.339	-	15.597	3.899	-	
17.05.70.271	78	117	-	-	-	195	-	-	
17.05.70.281	89	133	-	-	-	222	-	-	
Total Cap.2	807	1.210	25.595	4.516	-	32.128	7.528	-	
17.05.70.1041	-	-	1.462	258	-	1.720	430	-	
Total Cap. 10	-	-	1.462	258	-	1.720	430	-	
Subtotal dotaciones Presu-									
puesto G.M.F.	2.408	3.833	113.335	21.773	-	140.347	37.499	-	

3.2. Dotaciones y recursos para financiar el funcionamiento de los servicios de puertos que se traspañan a la Comunidad Autónoma de Galicia calculados en función de los datos del prean-

puesto del Estado y del Presupuesto del Gobierno Autónomo Comisión Administrativa de gru-

pos de Puertos para 1982.

A) DOTACIONES (en miles de pesetas)									
Código	Serv. Centrales		Serv. Periféricos		Gastos de inversión	Total anual	Bajas efectivas	Observaciones	
	Coste directo	Coste indirecto	Coste directo	Coste indirecto					
17.01.118	192	289	4.025	716	-	5.222	1.363	-	
17.01.213	57	85	3.234	589	-	4.065	1.121	-	
17.01.114	73	19	1.182	208	-	1.482	397	-	
17.01.122	311	468	2.426	463	-	3.668	772	-	
17.01.116	10	15	-	-	-	25	-	-	
Subtotal Sec.17	543	876	11.197	1.976	-	14.652	3.653	-	
11.03.112	22	33	-	-	-	55	-	-	
11.03.114	66	99	-	-	-	165	-	-	
11.03.113	81	107	-	-	-	178	-	-	
11.03.116	11	16	-	-	-	27	-	-	
11.06.113	7	11	-	-	-	18	-	-	
11.06.114	4	6	-	-	-	10	-	-	

BOE - Núm. 285

27 noviembre 1982

32676

32680

27 noviembre 1982

BOE.—Núm. 285

3.3. Créditos que se transfieren a la Junta de Galicia no incluidos en el coste efectivo de los Portos (1).

Crédito presupuestario	Miles de pesetas (2)
17.05.70.481 Abono al IVOPB	873
17.05.70.481 Aportación al seguro médico-far- macéutico	10
Subtotal Capítulo 4	883
17.05.70.691 Plan de obras	87.069 (3)
Subtotal Capítulo 6	87.069
TOTAL	87.953

(1) Las dotaciones incluidas en la presente relación están afectadas por las variaciones que pueden existir según los criterios generales de distribución de créditos que adopte el Gobierno de acuerdo con la finalidad a que se destinan. Quedando sin gestión y administración sujetos a las normas de la Ley General Presupuestaria y demás disposiciones que se dicten en su desarrollo.

(2) Cantidades correspondientes al cuarto trimestre de 1982.

(3) Exigencias correspondientes a la cuarta parte de las anualidades de obras establecidas para 1982, que en todo caso se ajustará al importe de las cantidades que se acrediten en el último trimestre de dicho año.

III INGRESOS PRESUPUESTARIOS	(a)	(b)
TOTAL	41.134	41.134
DEMANDAS	6.201	131.190
DEMANDAS	4.313	25.149
(a) Las bajas efectivas corresponden al cuarto trimestre de 1982.		
b) MOVIMIENTOS		
Transferencias Sección 31. Capítulo IV.		
Transferencias Sección 31. Capítulo VII.		
Transferencias directas 00.44.		
Pesos y otros ingresos recibidos por el Organismo Autónomo		
TOTAL PSEUMOS	87.277	87.277
(b) Ingresos previstos para el cuarto trimestre de 1982. Escalen en 46.143 miles de pes. a los gastos del mismo período.		

ANEXO II

Apurados del Decreto	Preceptos legales afectados
8) Del Acuerdo	<p>Ley y Reglamento de Puertos de 19 de Enero de 1918.</p> <p>Ley 1/1966, de 18 de Enero, de Régimen Financiero de los Puertos.</p> <p>Orden de 21 de Diciembre de 1966, sobre Tarifas por Servicios Generales.</p> <p>Ley 27/1967, de 20 de Junio, de Puertos de Puertos y Estatuto de Autonomía.</p> <p>Ley 35/1969, de 26 de Abril, de Puertos Deportivos.</p> <p>Decreto 1350/1970, de 9 de Abril, por el que se aprueba el Reglamento de Junta de Puertos.</p> <p>Decreto 1958/1971, de 26 de Junio, sobre Comisión Administrativa de Grupos de Puertos.</p> <p>Real Decreto 2486/80, de 26 de Septiembre, por el que se aprueba el Reglamento de los Puertos Deportivos.</p> <p>Al tráfico de pasajeros existente entre las instalaciones de Campa y El Ferrol, con el Puerto de Vigo, así como al de mercancías con el Puerto de El Ferrol, serán de aplicación las tarifas correspondientes al tráfico de mar.</p>

31130 - ORDEN de 24 de noviembre de 1982 por la que se establecen los pesos netos y escurridos mínimos de las conservas vegetales con destino al mercado interior.

Excelentísimos señores:

Por Orden del Ministerio de Economía y Comercio de 2 de julio de 1982 se autorizaron los pesos netos y escurridos mínimos de determinadas conservas y semiconservas vegetales destinadas a la exportación, con el fin de adaptarlos a los cambios experimentados en las disposiciones vigentes en los mercados exteriores y los nuevos formatos de envase.

Considerando que la elaboración de estos productos se realiza de forma indistinta para la exportación y el mercado interior, se considera necesario armonizar las normas de pesos netos y escurridos mínimos de las conservas y semiconservas vegetales, a cuyo efecto se ha tenido en cuenta el informe de la Comisión Interministerial para la Ordenación Alimentaria.

En su virtud, a propuesta de los Ministros de Agricultura, Pesca y Alimentación, de Economía y Comercio y de Sanidad y Consumo, esta Presidencia del Gobierno dispone:

Artículo 1.º Los pesos netos y escurridos mínimos de las conservas y semiconservas vegetales se ajustarán a lo establecido en la Orden del Ministerio de Economía y Comercio de 2 de julio de 1982.

Art. 2.º Los pesos netos y escurridos mínimos para los formatos de envases autorizados no contemplados en la citada Orden ministerial se deducirán mediante una proporción a partir de su capacidad y comparados con los correspondientes al formato más próximo.

Art. 3.º Quedan derogados los preceptos contenidos en la Orden del Ministerio de Industria de 22 de septiembre de 1973 que se opongan a la presente disposición.

Art. 4.º La presente disposición entrará en vigor el mismo día de su publicación en el «Boletín Oficial del Estado».

Lo digo a VV. EE. para su conocimiento y efectos.
Dada en Madrid, a 24 de noviembre de 1982.

RODRIGUEZ INCIARTE

Excmos. Sres. Ministros de Agricultura, Pesca y Alimentación, de Economía y Comercio y de Sanidad y Consumo.

31131 ORDEN de 24 de noviembre de 1982 por la que se aprueba la norma de calidad para la uva de mesa destinada al mercado interior.

Excelentísimos señores:

De conformidad con lo dispuesto en el Decreto 2257/1972, de 21 de julio, por el que se regula la normalización de productos agrícolas en el mercado interior, y con el fin de mejorar la comercialización y ofrecer al consumidor una mayor informa-

**ACTA DE ADSCRIPCIÓN Á COMUNIDADE AUTONOMA DE GALICIA DE
BENS DE DOMINIO PÚBLICO MARÍTIMO-TERRESTRE CONTIGUOS Ó
PORTO DE MOAÑA (PONTEVEDRA)**

Reunidos en Moaña o día 22 de decembro de 2006 os señores:

- Dña. Cristina de Paz-Curbera y Llovet, Xefe do Servicio Provincial de Costas de Pontevedra, en representación do Ministerio de Medio Ambiente.
- D. José Javier González Saavedra, en representación da Consellería de Economía e Facenda.
- D. Mateo Ruibal Fernández, Xefe da Zona Sur de Portos de Galicia, en representación do Ente Público.

Procédese neste acto, para dar cumprimento ó disposto no artigo 16 da Lei 27/1992, de 24 de novembro, de 'Puertos del Estado y de la Marina Mercante', modificada pola Lei 62/1997, de 26 de decembro, así coma no disposto no artigo 49.3 da Lei 22/1988 de Costas, de 28 de xullo, á adscripción á Comunidade Autónoma de Galicia dos bens de dominio público marítimo-terrestre delimitados segundo se reflicte no plano adxunto.

Os mencionados bens, que supoñen unha superficie de 20.578,27m², son necesarios e imprescindibles para a execución das obras definidas no proxecto de 'Ampliación do peirao de mexiloeiros', suscrito en xuño de 2006 polo Xefe da Oficina Técnica de Portos de Galicia D. Antonio Martín Jiménez.

A zona a adscribir informouse favorablemente pola Administración do Estado en Resolución de 27 de setembro de 2006 da Dirección General de Costas do Ministerio de Medio Ambiente.

E para que así conste, levantanse acta e plano, por quintuplicado exemplar, no lugar e data indicados ó comezo.

POLO MINISTERIO DE
MEDIO AMBIENTE



D^a. Cristina de Paz-
Curbera y Llovet

POLA CONSELLERÍA DE
ECONOMÍA E FACENDA

D. José Javier González
Saavedra

POLO ENTE PÚBLICO
PORTOS DE GALICIA

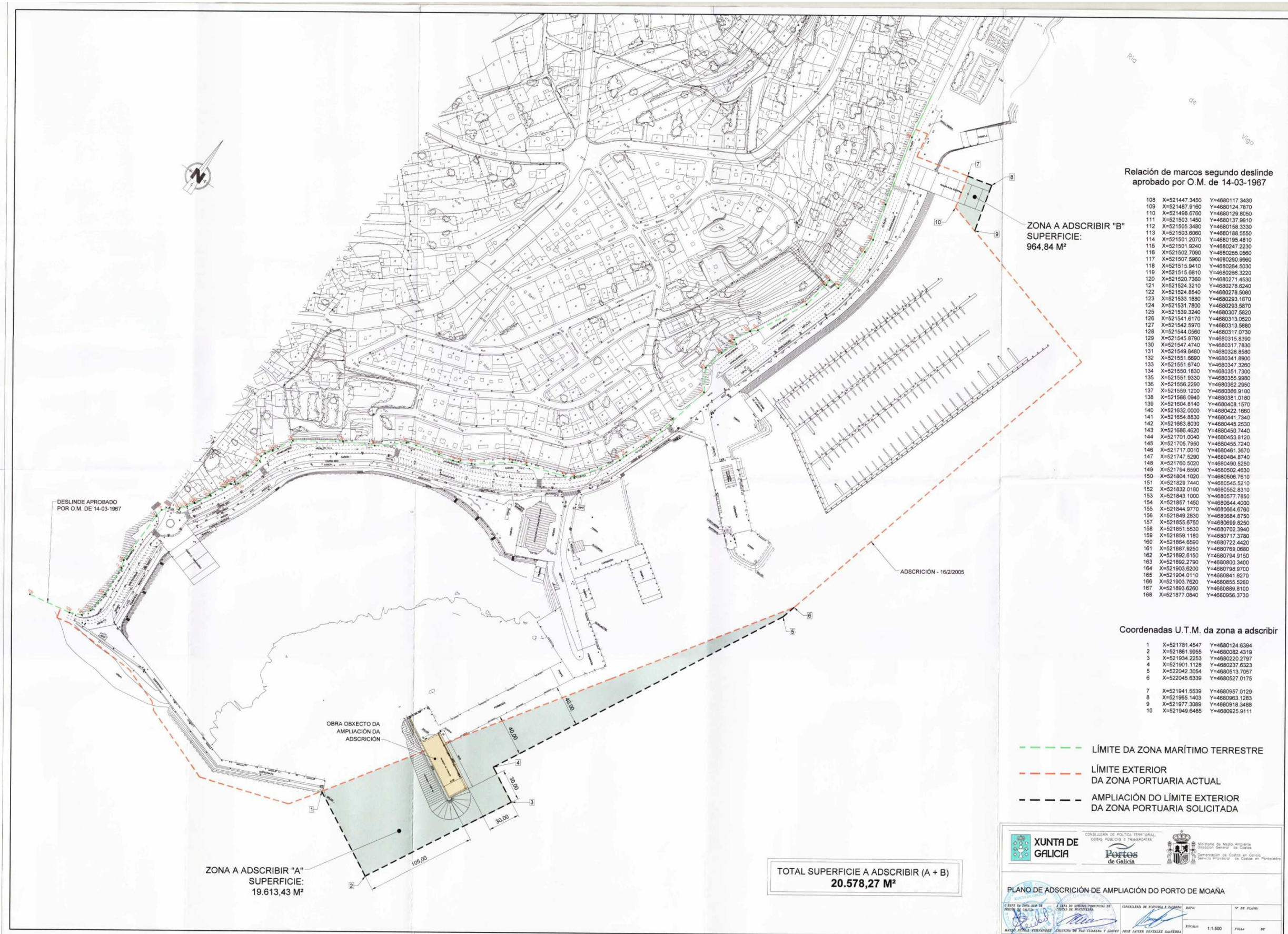
D. Mateo Ruibal Fernández





XUNTA DE GALICIA
CONSELLERÍA DO MAR

ZONA SUR
Benito Corbal 37 - 3º
Teléfono: 986 853 916 - Fax: 986 863 693
www.portosdeg Galicia.com
36001 PONTEVEDRA



XUNTA DE GALICIA CONSELLERÍA DO MAR		Portos de Galicia
ZONA SUR		
DATA	0-7 XUN. 2011	
Nº ENTRADA	12:39:52	
Nº SAÍDA	14468	

Destinatario:

**PORTOS DE GALICIA. SERVIZOS CENTRAIS
DIRECCIÓN**

**ASUNTO: REVERSIÓN Á ADMINISTRACIÓN DOS TERREOS OBXECTO DA
AUTORIZACIÓN ADMINISTRATIVA OUTORGADA AO CONCELLO DE MOAÑA
CON DESTINO AO RECHEO E OCUPACIÓN DUNHA PARCELA NO PORTO DE
MOAÑA PARA USO DE APARCADOIRO DE VEHÍCULOS**

Xunto remítese a acta de formalización da reversión do asunto, para o seu coñecemento e aos efectos oportunos.

Cómpre recalcar o feito de que, unha vez recuperada a superficie, haberá que proceder a tramitar a súa adscripción ao dominio público portuario, se procede. Con respecto a esto, informo que o paseo marítimo ten continuidade máis alá da parcela afectada, prolongándose polo dominio público marítimo-terrestre.

En Pontevedra, a 7 de xuño de 2011
O ENXEÑEIRO XEFE DA ZONA SUR

(Signature)
Asdo.: Mateo Ruibal Fernández

DEPÓSITO	ORIG
<input checked="" type="checkbox"/> PRESIDENTE DIRECTOR	
<input checked="" type="checkbox"/> DIRECTOR OPERACIÓNS	
<input checked="" type="checkbox"/> EXPLOTACIÓN E PLANIF.	
<input checked="" type="checkbox"/> PROXECTOS E OBRAS	
<input checked="" type="checkbox"/> S' XERAL - AS. XURIDICA	
<input checked="" type="checkbox"/> RR.MH.	
<input checked="" type="checkbox"/> ESTRATEXIA	
<input checked="" type="checkbox"/> ECONOMICO - FINANCIERO	
<input checked="" type="checkbox"/> RELACIÓNS EXTERNAS	

*Gromar
Yeni
dar de base*

XUNTA DE GALICIA CONSELLERÍA DO MAR		Portos de Galicia
SERVICIOS CENTRAIS		
DATA	-9 XUN. 2011	
Nº ENTRADA	6317-5:07	
Nº SAÍDA		



XUNTA DE GALICIA
CONSELLERÍA DO MAR

ZONA SUR
Benito Corbal 37 – 3º
Teléfono: 986 853 916 – Fax: 986 863 693
www.portosdeg Galicia.com
36001 PONTEVEDRA

 **Portos**
de Galicia

ACTA DE FORMALIZACIÓN DA REVERSIÓN Á ADMINISTRACIÓN DOS TERREOS OBXECTO DA AUTORIZACIÓN ADMINISTRATIVA OUTORGADA AO CONCELLO DE MOAÑA CON DESTINO AO RECHEO E OCUPACIÓN DUNHA PARCELA NO PORTO DE MOAÑA PARA USO DE APARCADOIRO DE VEHÍCULOS

Sendo 2 de xuño de 2011, ás 9:00h, persónase no Porto de Moaña D. Mateo. Ruibal Fernández, Enxeñeiro Xefe da Zona Sur de Portos de Galicia, co fin de recibir os terreos e instalacións revertidos, en aplicación da condición 20ª do Prego de Condicións do título, pola que se declara extinguida a concesión administrativa, logo de notificar aos titulares a súa obriga de retirar os materiais, equipos e instalacións desmontables da súa propiedade.

Ao acto acude D. Xosé Manuel Millán Otero, Alcalde do Concello de Moaña, en representación do mesmo, o cal non presenta oposición á recuperación dos terreos e instalacións pola administración competente, aínda que anuncia que solicitará ante a mesma a renovación do título, de ser posible.

Tras revisión do espacio ocupado, compróbase o seguinte:

OCUPACIÓN

A ocupación resulta ser moi superior á reflectida no único plano que figura no expediente, xa que posteriormente ao outorgamento modificouse a actuación ampliando o volume do recheo.

ACTIVIDADE

Aprécianse as seguintes actividades:

- Aparcadoiro de vehículos en batería distribuído en cinco filas, unha delas con acceso directo á estrada principal, delimitado mediante bordillos ou bolardos, asfaltado en case toda a súa superficie e alumeado mediante unha serie de báculos con dous ou tres proxectores ou luminarias, segundo o caso, sendo este o uso previsto no título.
- Espacio de uso común para esparcemento, constituído por un paseo marítimo pavimentado en formigón impreso e coloreado, que inclúe zona axardinada, mobiliario urbano (bancos e papeleiras), alumeado público mediante farolas e un tramo de voladizo en madeira para tránsito peonil.
- Rampla de varada e escaleiras de fábrica na escolleira de protección do paseo, elementos cun uso esporádico e alleo ás instalacións portuarias anexas.
- Recollida de residuos mediante colectores en superficie, de xestión municipal.
- Canalización soterrada para aliviadoiro da rede municipal de saneamento. Non foi posible localizar o punto de saída das augas, que se atopa na escolleira.
- Un quiosco de estrutura de madeira, desmontable.
- Gasolineira da empresa REPSOL, que consta de surtidor, depósitos soterrados e caseta, estando só esta na parcela da concesión e o resto fóra da mesma e tamén fóra do dominio público (as partes visibles).

Tanto os terreos como as instalacións fixas resultan efectivamente recuperados para a súa xestión pola administración competente, agás o espacio ocupado polas instalacións da gasolineira, dos colectores e do quiosco.

O ENXEÑEIRO XEFE DA ZONA SUR

Asdo.: D. Mateo Ruibal Fernández

ANEXO I: REPORTAXE FOTOGRÁFICA

APARCADOIRO



PASEO MARÍTIMO



RAMPLA DE VARADA E ESCALEIRAS



COLECTORES



QUIOSCO



GASOLINEIRA



En dominio público, no espacio da concesión.



Fóra do dominio público.

